

ΑΠΟΣΠΑΣΜΑ

Από το πρακτικό της με αρ. **25/2016**

Συνεδρίασης του Δημοτικού Συμβουλίου Καλλιθέας

**Αρ. Απόφασης
513/2016**

Περίληψη
Έγκριση Επιχειρησιακού Προγράμματος
Δήμου Καλλιθέας 2015 - 2019.

Στην Καλλιθέα και στο Δημοτικό Κατάστημα σήμερα την **19η** του μήνα **Δεκεμβρίου** του έτους **2016** ημέρα της εβδομάδας **Δευτέρα** και ώρα **19:30** συνήλθε σε τακτική συνεδρίαση το Δημοτικό Συμβούλιο της Καλλιθέας μετά την με αρ. πρωτ. 68993/15-12-2016 έγγραφη πρόσκληση του Προέδρου που στάλθηκε στον κ. Δήμαρχο και σε καθένα των Συμβούλων, σύμφωνα με τις διατάξεις του άρθρου 67 του Ν. 3852/2010 (ΦΕΚ 87Α/7.6.2010). Αφού διαπιστώθηκε ότι υπάρχει νόμιμη απαρτία, από το σύνολο των 41 μελών βρέθηκαν παρόντα: **36**.

Η ΣΥΝΘΕΣΗ ΤΟΥ ΔΗΜΟΤΙΚΟΥ ΣΥΜΒΟΥΛΙΟΥ ΕΧΕΙ ΩΣ ΕΞΗΣ:

ΜΠΑΡΜΠΑΚΟΣ ΕΥΑΓΓΕΛΟΣ	ΕΥΣΤΑΘΙΟΥ ΚΩΝΣΤΑΝΤΙΝΟΣ	ΦΩΤΟΠΟΥΛΟΣ ΑΝΕΣΤΗΣ
ΚΥΡΙΑΚΟΠΟΥΛΟΣ ΓΕΩΡΓΙΟΣ	ΓΑΛΙΤΣΗ-ΨΑΡΟΥΛΗ ΠΑΡΑΣΚΕΥΗ	ΨΑΛΙΔΟΠΟΥΛΟΣ ΘΕΟΔΩΡΟΣ
ΚΑΛΟΓΕΡΟΠΟΥΛΟΣ ΑΝΑΣΤΑΣΙΟΣ	ΠΑΝΤΕΛΙΔΗΣ ΛΕΩΝΙΔΑΣ	ΓΑΛΑΝΟΠΟΥΛΟΣ ΠΑΝΑΓΙΩΤΗΣ
ΓΑΪΤΑΝΗΣ ΑΝΑΣΤΑΣΙΟΣ	ΚΩΣΤΑΚΗΣ ΕΜΜΑΝΟΥΗΛ	ΕΜΙΡΖΑΣ ΙΩΑΝΝΗΣ
ΓΙΑΝΝΑΚΟΥ-ΠΑΣΧΟΥ ANNA	ΧΑΡΙΤΙΔΗΣ ΘΕΟΔΩΡΟΣ	ΣΚΑΝΔΑΛΑΚΗΣ ΠΑΝΑΓΙΩΤΗΣ
ΣΟΦΙΑΝΙΔΗΣ ΧΡΙΣΤΟΦΟΡΟΣ	ΑΔΑΜΟΠΟΥΛΟΣ ΓΕΩΡΓΙΟΣ	ΚΟΤΤΕΑΣ ΠΑΝΑΓΙΩΤΗΣ
ΧΑΤΖΗΙΩΑΝΝΙΔΗΣ ΠΕΤΡΟΣ	ΑΝΔΡΕΑΔΗΣ ΕΥΑΓΓΕΛΟΣ	ΔΑΒΑΚΗ ΕΥΑΝΘΙΑ
ΔΑΜΟΥΛΙΑΝΟΥ ΚΥΡΙΑΚΗ	ΒΑΣΣΑΛΟΣ ΙΩΑΝΝΗΣ	ΠΑΠΑΔΑΚΗΣ ΕΥΑΓΓΕΛΟΣ
ΠΑΠΑΔΟΠΟΥΛΟΣ ΣΑΒΒΑΣ	ΑΠΕΡΓΗ ΑΓΓΕΛΙΚΗ	ΚΕΧΑΓΙΑ ΜΑΓΔΑΛΗΝΗ
ΚΟΚΟΥΛΟΣ ΚΩΝΣΤΑΝΤΙΝΟΣ	ΖΑΦΕΙΡΑΚΗ ΕΛΕΝΗ	ΔΕΔΟΥΣΗΣ ΓΕΩΡΓΙΟΣ
ΚΟΥΤΣΟΓΙΑΝΝΗΣ ΓΕΩΡΓΙΟΣ-ΣΠΥΡΙΔΩΝ	ΠΑΥΛΙΔΗΣ ΝΙΚΟΛΑΟΣ	ΔΗΜΟΠΟΥΛΟΣ ΒΑΣΙΛΕΙΟΣ
ΚΑΛΟΓΕΡΟΠΟΥΛΟΣ ΚΩΝΣΤΑΝΤΙΝΟΣ	ΜΑΡΓΑΡΙΤΗ ΒΑΣΙΛΙΚΗ	ΑΝΤΩΝΑΚΑΚΗΣ ΓΕΩΡΓΙΟΣ
ΔΕΛΑΤΟΛΑΣ ΤΖΩΡΤΖΗΣ	ΠΟΛΥΧΡΟΝΙΔΗΣ ΚΩΝΣΤΑΝΤΙΝΟΣ	ΛΑΣΚΑΡΙΔΗΣ ΛΑΖΑΡΟΣ
ΖΑΚΑΣ ΣΤΑΥΡΟΣ	ΑΔΑΜΟΠΟΥΛΟΥ ΑΝΑΣΤΑΣΙΑ	

ΟΙ ΑΠΟΝΤΕΣ ΑΝ ΚΑΙ ΝΟΜΙΜΑ ΚΑΛΕΣΤΗΚΑΝ ΕΙΝΑΙ

ΟΙ κ.κ. ΧΑΡΙΤΙΔΗΣ ΘΕΟΔΩΡΟΣ, ΒΑΣΣΑΛΟΣ ΙΩΑΝΝΗΣ, ΖΑΦΕΙΡΑΚΗ

ΕΛΕΝΗ, ΣΚΑΝΔΑΛΑΚΗΣ ΠΑΝΑΓΙΩΤΗΣ και ΔΗΜΟΠΟΥΛΟΣ

ΒΑΣΙΛΕΙΟΣ.

Ο Πρόεδρος κήρυξε την έναρξη της συνεδρίασης, προτείνει το **1ο** θέμα της ημερήσιας διάταξης και σύμφωνα με το υπ' αρ. **69000** εισηγητικό έγγραφο του κ. Δημάρχου που έχει όπως πιο κάτω:

Κύριε Πρόεδρε,

Υποβάλλεται προς οριστική έγκριση από το Δημοτικό Συμβούλιο το Επιχειρησιακό Πρόγραμμα Δήμου Καλλιθέας 2015 – 2019, ύστερα από την ολοκλήρωση των προβλεπομένων διαδικασιών διαβούλευσης επί του Στρατηγικού Σχεδιασμού Δήμου Καλλιθέας 2015-2019 και τις προτάσεις και αιτήματα των υπηρεσιακών μονάδων και των Νομικών Προσώπων και Επιχειρήσεων του Δήμου Καλλιθέας, σύμφωνα προς:

1. Την παράγραφο 1 του άρθρου 266 του ν. 3852/2010 (ΦΕΚ Α'87/7.6.2010) «Νέα Αρχιτεκτονική της Αυτοδιοίκησης και της Αποκεντρωμένης Διοίκησης- Πρόγραμμα Καλλικράτης», όπως αναδιατυπώθηκε με την παράγραφο 10 κα' του άρθρου 18 του ν.3870/2010 (ΦΕΚ Α'138/9.8.2010) και τροποποιήθηκε με την παρ.1 του άρθρου 79 του ν.4172/2013 (ΦΕΚ Α'167/23.7.2013).
2. Τις διατάξεις του άρθρου 205 και της παρ.5 του άρθρου 206 του ν. 3463/2006 (ΦΕΚ Α' 114/8.6.2006) «Κώδικας Δήμων και Κοινοτήτων».
3. Τις διατάξεις του ν. 3882/2010 (ΦΕΚ Α' 166/22.9.2010) «Εθνική Υποδομή Γεωχωρικών Πληροφοριών - Εναρμόνιση με την Οδηγία 2007/2/ΕΚ το Ευρωπαϊκού Κοινοβουλίου και του συμβουλίου της 14ης Μαρτίου 2007 και άλλες διατάξεις. Τροποποίηση του ν.1647/1986 « Οργανισμός Κτηματολογίου και Χαρτογραφήσεων Ελλάδας (ΟΚΧΕ) και άλλες σχετικές διατάξεις (ΦΕΚ 141 Α)»
4. Τις διατάξεις του ν. 4269/2014 (ΦΕΚ Α'142/28.6.2014) «Χωροταξική και Πολεοδομική μεταρρύθμιση - Βιώσιμη Ανάπτυξη».
5. Το π.δ. 185/2007 (ΦΕΚ Α' 221/12.9.2007) «Όργανα και διαδικασία κατάρτισης, παρακολούθησης και αξιολόγησης των επιχειρησιακών

προγραμμάτων των Οργανισμών Τοπικής Αυτοδιοίκησης (ΟΤΑ) α' βαθμού» όπως τροποποιήθηκε με το π.δ. 89/2011 (ΦΕΚ Α' 213/29.9.2011).

6. Τις διατάξεις της Υ.Α. 41179/23-10-2014 (ΦΕΚ Β' 2970/04-11-2014).
7. Την από 24/09/2016 Απόφαση της Εκτελεστικής Επιτροπής με την οποία εγκρίνεται το Σχέδιο του Επιχειρησιακού Προγράμματος του Δήμου Καλλιθέας 2015-2019 προκειμένου να εισαχθεί στο Δημοτικό Συμβούλιο για συζήτηση.
8. Το με αριθμό 1/2016 Πρακτικό της Δημοτικής Επιτροπής Διαβούλευσης.

Ο ΔΗΜΑΡΧΟΣ

ΔΗΜΗΤΡΙΟΣ ΚΑΡΝΑΒΟΣ

Το Δημοτικό Συμβούλιο αφού έλαβε υπόψη:

1. Την πιο πάνω εισήγηση του κου Δημάρχου.
2. Την παράγραφο 1 του άρθρου 266 του ν. 3852/2010 (ΦΕΚ Α'87/7.6.2010) «Νέα Αρχιτεκτονική της Αυτοδιοίκησης και της Αποκεντρωμένης Διοίκησης- Πρόγραμμα Καλλικράτης», όπως αναδιατυπώθηκε με την παράγραφο 10 κα' του άρθρου 18 του ν. 3870/2010 (ΦΕΚ Α'138/9.8.2010) και τροποποιήθηκε με την παρ. 1 του άρθρου 79 του ν. 4172/2013 (ΦΕΚ Α'167/23.7.2013).
3. Τις διατάξεις του άρθρου 205 και της παρ. 5 του άρθρου 206 του ν. 3463/2006 (ΦΕΚ Α' 114/8.6.2006) «Κώδικας Δήμων και Κοινοτήτων».
4. Τις διατάξεις του ν. 3882/2010 (ΦΕΚ Α' 166/22.9.2010) «Εθνική Υποδομή Γεωχωρικών Πληροφοριών - Εναρμόνιση με την Οδηγία 2007/2/ΕΚ του Ευρωπαϊκού Κοινοβουλίου και του συμβουλίου της 14ης Μαρτίου 2007 και άλλες διατάξεις. Τροποποίηση του ν.1647/1986

- «Οργανισμός Κτηματολογίου και Χαρτογραφίσεων Ελλάδας (ΟΚΧΕ) και άλλες σχετικές διατάξεις (ΦΕΚ 141 Α)».
5. Τις διατάξεις του ν. 4269/2014 (ΦΕΚ Α'142/28.6.2014) «Χωροταξική και Πολεοδομική μεταρρύθμιση - Βιώσιμη Ανάπτυξη».
 6. Το π.δ. 185/2007 (ΦΕΚ Α' 221/12.9.2007) «Όργανα και διαδικασία κατάρτισης, παρακολούθησης και αξιολόγησης των επιχειρησιακών προγραμμάτων των Οργανισμών Τοπικής Αυτοδιοίκησης (ΟΤΑ) α' βαθμού» όπως τροποποιήθηκε με το π.δ. 89/2011 (ΦΕΚ Α' 213/29.9.2011).
 7. Τις διατάξεις της Υ.Α. 41179/23-10-2014 (ΦΕΚ Β' 2970/04-11-2014).
 8. Την από 24/09/2016 Απόφαση της Εκτελεστικής Επιτροπής με την οποία εγκρίνεται το Σχέδιο του Επιχειρησιακού Προγράμματος του Δήμου Καλλιθέας 2015-2019 προκειμένου να εισαχθεί στο Δημοτικό Συμβούλιο για συζήτηση.
 9. Το με αριθμό 1/2016 Πρακτικό της Δημοτικής Επιτροπής Διαβούλευσης.
 10. Την ολοκλήρωση των προβλεπομένων διαδικασιών διαβούλευσης επί του Στρατηγικού Σχεδιασμού Δήμου Καλλιθέας 2015-2019.
 11. Τις προτάσεις και αιτήματα των υπηρεσιακών μονάδων και των Νομικών Προσώπων και Επιχειρήσεων του Δήμου Καλλιθέας.

ΑΠΟΦΑΣΙΖΕΙ ΚΑΤΑ ΠΛΕΙΟΨΗΦΙΑ

Εγκρίνει το Επιχειρησιακό Πρόγραμμα του Δήμου Καλλιθέας 2015 – 2019, όπως το συνημμένο τεύχος, το οποίο αποτελεί αναπόσπαστο τμήμα της παρούσας απόφασης.



ΔΗΜΟΣ ΚΑΛΛΙΘΕΑΣ

ΕΠΙΧΕΙΡΗΣΙΑΚΟ ΠΡΟΓΡΑΜΜΑ ΔΗΜΟΥ ΚΑΛΛΙΘΕΑΣ 2015 – 2019

Α΄ ΦΑΣΗ: ΣΤΡΑΤΗΓΙΚΟΣ ΣΧΕΔΙΑΣΜΟΣ

ΔΗΜΟΣ ΚΑΛΛΙΘΕΑΣ
ΕΠΙΧΕΙΡΗΣΙΑΚΟ ΠΡΟΓΡΑΜΜΑ
ΔΗΜΟΥ ΚΑΛΛΙΘΕΑΣ 2015-2019
α΄ φάση
στρατηγικός σχεδιασμός

ΔΕΚΕΜΒΡΙΟΣ 2016

Το Στρατηγικό και Επιχειρησιακό Σχέδιο Δήμου Καλλιθέας 2015-2019 αποτελεί προϊόν πολύμηνης προσπάθειας, πολλών προσώπων και έχει ήδη υποστεί πολλαπλούς ελέγχους, διορθώσεις και βελτιώσεις, είναι δε πραγματικότητα εξαιτίας της ενεργής συμμετοχής όλων των υπηρεσιών, των αιρετών, των αντιδημάρχων και πρωτίστως του ίδιου του Δημάρχου, που χωρίς αυτήν την συμμετοχή όλων δεν θα μπορούσε να έχει αυτήν την έκταση και λεπτομέρεια.

Κοντός Ιωάννης
Γενικός Γραμματέας

Περιεχόμενα

ΕΙΣΑΓΩΓΗ	5
Θεσμικό Πλαίσιο Επιχειρησιακών Προγραμμάτων	5
Σκοπός και Χαρακτηριστικά του Επιχειρησιακού Προγράμματος.....	6
Διαδικασία Κατάρτισης του Στρατηγικού Προγράμματος και του Επιχειρησιακού Προγράμματος του Δήμου Καλλιθέας	9
Ενότητα 1: Συνοπτική Περιγραφή και Αξιολόγηση της περιοχής του Δήμου Καλλιθέας.....	19
1.1 Βασικά χαρακτηριστικά του Δήμου	19
1.1.1 Χωροταξική ένταξη και οριοθέτηση.....	19
1.1.2 Ο ρόλος του Δήμου στην Περιφερειακή Ενότητα και στην Περιφέρεια	21
1.1.3 Ιστορική Αναδρομή	23
1.1.4 Βασικοί Οδικοί Άξονες.....	24
1.1.5 Υπερτοπικοί Πόλοι του Δήμου	24
1.2 Δημογραφικές Τάσεις – Κοινωνικά Χαρακτηριστικά Πληθυσμού	28
1.2.1 Δημογραφικά Χαρακτηριστικά του Δήμου Καλλιθέας	28
1.2.2 Σύθεση Πληθυσμού - Κοινωνική Διάρθρωση - Κοινωνικά Χαρακτηριστικά.....	33
1.2.3 Συνοπτική αξιολόγηση του Δήμου Καλλιθέας ως προς τα δημογραφικά χαρακτηριστικά των κατοίκων του.....	35
1.3 Η περιοχή του Δήμου στον τομέα «Περιβάλλον και Ποιότητα Ζωής»	36
1.3.1 Ο Δήμος Καλλιθέας στο Ρυθμιστικό Σχέδιο Αθήνας - Αττικής.....	36
1.3.2 Γενικό Πολεοδομικό Σχέδιο – Ρυμοτομικό Σχέδιο	41
1.3.3 Πολεοδομική Πληροφορία.....	44
1.3.4 Διαχείριση Απορριμμάτων	47
1.3.5 Αξιολόγηση της Υφιστάμενης Κατάστασης.....	50
1.4 Κοινωνική Πολιτική, Υγεία, Παιδεία, Πολιτισμός και Αθλητισμός	54
1.4.1 Δομές Κοινωνικής Υποστήριξης	54
1.4.2 Δράσεις Υγείας και Πρόνοιας.....	56
1.4.3 Υποδομές Εκπαίδευσης, Πολιτισμού και Αθλητισμού.....	66
1.4.3.1 Υποδομές Εκπαίδευσης και Δια Βίου Μάθησης	66
1.4.3.2 Πολιτιστικές Υποδομές και Δραστηριότητες.....	66
1.4.3.3 Αθλητικές Υποδομές και Δραστηριότητες	75
1.4.4 Αξιολόγηση της Υφιστάμενης Κατάστασης.....	81
1.5 Τοπική Οικονομία και Απασχόληση	88
1.5.1 Οικονομικώς Ενεργοί Πολίτες – Μη Ενεργοί Πολίτες.....	88

1.5.2 Οικονομική και Παραγωγική Δραστηριότητα	94
1.5.3 Αξιολόγηση της Υφιστάμενης Κατάστασης.....	96
Ενότητα 2: Συνοπτική Παρουσίαση και Αξιολόγηση του Δήμου Καλλιθέας και των Νομικών του Προσώπων	102
2.1 Οργάνωση του Δήμου	102
2.2 Οργανόγραμμα της Εσωτερικής Υπηρεσίας του Δήμου	102
2.3 Θεματικοί Τομείς Ανάπτυξης	104
2.4 Ανθρώπινο Δυναμικό	105
2.5 Αξιολόγηση της υφιστάμενης κατάστασης εσωτερικής οργάνωσης του Δήμου και των Νομικών Προσώπων	106
Ενότητα 3: Καθορισμός Στρατηγικής του Δήμου	116
3.1 Το Όραμα και οι Αρχές του Δήμου.....	117
3.2 Η Στρατηγική του Δήμου	118
3.3 Οι Άξονες, τα Μέτρα και οι Στόχοι του Στρατηγικού Σχεδίου του Δήμου	119

ΕΙΣΑΓΩΓΗ

Θεσμικό Πλαίσιο Επιχειρησιακών Προγραμμάτων

Με την υπ΄ αριθμ. 41179/23-10-2014 (ΦΕΚ Β/2970/4-11-2014) απόφαση του, ο Υπουργός Εσωτερικών, σε εφαρμογή της παρ.1 του άρθρου 266 του Ν. 3852/2010 (ΦΕΚ Α/87/7-6-2010, Πρόγραμμα «ΚΑΛΛΙΚΡΑΤΗΣ»), όπως αναδιατυπώθηκε με την παρ. 10 κα΄ του άρθρου 18 του ν.3870/2010 (ΦΕΚ Α΄ 138/9-8-2010) και τροποποιήθηκε με την παρ. 1 του άρθρου 79 του ν.4172/2013 (ΦΕΚ Α΄ 167/23-7-2013) καθορίστηκε το περιεχόμενο, η δομή και ο τρόπος υποβολής των πενταετών επιχειρησιακών προγραμμάτων των ΟΤΑ Α΄ για την δημοτική περίοδο 2015-2019.

Με απόφαση του ο Δήμαρχος Καλλιθέας, αφού λάβει υπόψη του όλες τις σχετικές διατάξεις και εγκυκλίου, συγκρότησε ειδική Διεπιστημονική Ομάδα Έργου, με αντικείμενο την κατάρτιση σχεδίου Επιχειρησιακού Προγράμματος του Δήμου Καλλιθέας για την περίοδο 2015-2019. Η Διεπιστημονική Ομάδα μοιράζει στις Διευθύνσεις του Δήμου προς συμπλήρωση, ερωτηματολόγιο με το οποίο τους ζητούνταν να καταγράψουν την υφιστάμενη κατάσταση των υπηρεσιών τους, τις ελλείψεις, τις προτάσεις τους για την οργάνωση και την αποτελεσματική λειτουργία των υπηρεσιών τους .

Σύμφωνα με τη νομοθεσία, τα επιμέρους στάδια που περιλαμβάνει η εκπόνηση και έγκριση του Επιχειρησιακού Προγράμματος του Δήμου Καλλιθέας για την περίοδο 2015-2019 είναι :

- Η Εκτελεστική Επιτροπή θα εγκρίνει το Σχέδιο Στρατηγικού Σχεδιασμού και θα το εισαγάγει προς συζήτηση στο Δημοτικό Συμβούλιο, όπου θα εγκριθούν οι Άξονες, τα Μέτρα και οι Γενικοί Στόχοι του Επιχειρησιακού Προγράμματος με σχετική απόφασή του.
- Το προς έγκριση Τεύχος Στρατηγικού Σχεδιασμού, με το σχετικό ενημερωτικό υλικό για τη διαδικασία κατάρτισης του και το ερωτηματολόγιο προτεινομένων δράσεων, θα αναρτηθεί στην ιστοσελίδα του Δήμου.
- Στην συνέχεια θα συνεδριάσει η Δημοτική Επιτροπή Διαβούλευσης, όπου θα παρουσιασθεί το Στρατηγικό Σχέδιο, για την υποβολή προτάσεων.
- Το Τεύχος Στρατηγικού Σχεδιασμού θα γνωστοποιηθεί σε όλες τις υπηρεσίες του Δήμου, και στους Αντιδημάρχους και θα τους ζητηθεί η υποβολή προτάσεων.
- Μετά την ολοκλήρωση των διαδικασιών κατάρτισης και έγκρισης του Τεύχους Στρατηγικού Σχεδιασμού και σύμφωνα, τόσο με την προαναφερθείσα διαδικασία όσο και με τον Οδηγό Κατάρτισης Επιχειρησιακών Προγραμμάτων Δήμων της ΕΕΤΑΑ, θα καταρτισθεί το Τεύχος Επιχειρησιακού και Οικονομικού Σχεδιασμού (Β΄ Φάση).
- Το παραπάνω Τεύχος Επιχειρησιακού και Οικονομικού Σχεδιασμού (Β΄ Φάση του Ε.Π.), αφού συζητηθεί στην Εκτελεστική Επιτροπή θα αποσταλεί με δική της εισήγηση, στο Δημοτικό Συμβούλιο προς συζήτηση και έγκριση-ψηφίση.
- Το Δημοτικό Συμβούλιο με τη σειρά του, θα εγκρίνει – ψηφίσει τον Επιχειρησιακό και Οικονομικό Σχεδιασμό του Επιχειρησιακού Προγράμματος, με απόφασή του. Με απόφασή του το Δημοτικό Συμβούλιο θα εγκρίνει και την υποβληθείσα από τον Δήμαρχο «έκθεση διαδικασιών κατάρτισης του Επιχειρησιακού Σχεδίου του Δήμου Καλλιθέας, περιόδου 2015-2019».

Το σύνολο των εργασιών και διαδικασιών, όπως αναφέρθηκαν παραπάνω και όπως θα αποτυπωθούν στις αντίστοιχες αποφάσεις του Δημοτικού Συμβουλίου, θα αποτελέσουν το «Επιχειρησιακό Πρόγραμμα του δήμου Καλλιθέας 2015-2019» Σε αυτό θα συμπεριλαμβάνονται, ο Στρατηγικός Σχεδιασμός (Α΄ Φάση Ε.Π. / όπως θα εγκριθεί από το

Δ.Σ.) και ο Επιχειρησιακός Σχεδιασμός με τον Οικονομικό Προγραμματισμό και τους Δείκτες Παρακολούθησης και Αξιολόγησης του Προγράμματος (Β' Φάση Ε.Π./ όπως θα εγκριθεί από το Δ.Σ.).

Σκοπός και Χαρακτηριστικά του Επιχειρησιακού Προγράμματος

Σκοπός των πενταετών Επιχειρησιακών Προγραμμάτων των Δήμων είναι η προώθηση της Δημοτικής και της εσωτερικής ανάπτυξης του Δήμου, σε εναρμόνιση με τις κατευθύνσεις αναπτυξιακού σχεδιασμού σε τοπικό και εθνικό επίπεδο και τις νέες αρμοδιότητες που ορίζει το Πρόγραμμα Καλλικράτης.

A) Προώθηση της τοπικής ανάπτυξης

Το Επιχειρησιακό Πρόγραμμα κατά κύριο λόγο θα προσδιορίζει τις νέες δραστηριότητες που θα πρέπει να εκτελέσει ο Δήμος στο πλαίσιο των θεσμοθετημένων αρμοδιοτήτων του, με απώτερους σκοπούς :

α] την προστασία και αναβάθμιση του φυσικού και δομημένου περιβάλλοντος της περιοχής και τη διασφάλιση της ποιότητας ζωής, με παρεμβάσεις στους τομείς (ενδεικτικά):

- Της προστασίας και της αειφόρου διαχείρισης του φυσικού περιβάλλοντος
- Της βελτίωσης και διαχείρισης του ανθρωπογενούς περιβάλλοντος
- Των τεχνικών υποδομών και των δικτύων εξυπηρέτησης

β] τη βελτίωση της κοινωνικής και οικονομικής ευημερίας των κατοίκων της περιοχής του, με παρεμβάσεις στους τομείς (ενδεικτικά):

- Της Κοινωνικής Πολιτικής και της Κοινωνικής Ενσωμάτωσης
- Της Υγείας
- Της Παιδείας / Δια βίου μάθησης/ Πολιτισμού / Αθλητισμού
- Της Ισότητας των Φύλων και των Ευκαιριών

γ] τη βελτίωση της τοπικής οικονομίας και απασχόλησης, με παρεμβάσεις στους τομείς (ενδεικτικά):

- Των οικονομικών και παραγωγικών δραστηριοτήτων
- Της απασχόλησης

B) Εσωτερική ανάπτυξη του Δήμου ως οργανισμού

Εκτός από τις δράσεις για την προώθηση της Δημοτικής και τοπικής ανάπτυξης το Επιχειρησιακό Πρόγραμμα περιλαμβάνει δράσεις για τη βελτίωση της διοικητικής ικανότητας του Δήμου ως δημόσιου οργανισμού (ως φορέα παροχής συλλογικών αγαθών και υπηρεσιών αλλά και ως θεσμού διασφάλισης της υλοποίησης πολιτικών σε περιφερειακό επίπεδο, σύμφωνα με τις αρχές της αειφόρου ανάπτυξης και της κοινωνικής συνοχής, στο πλαίσιο των εθνικών και ευρωπαϊκών πολιτικών), με σκοπούς τη βελτίωση της αποτελεσματικότητας, της αποδοτικότητας και της νομιμοποίησης της λειτουργίας της. Ειδικότερα οι σχετικές δράσεις αποσκοπούν :

- στη βελτίωση της αποτελεσματικότητας και της αποδοτικότητας των δραστηριοτήτων και στην καλύτερη εξυπηρέτηση του πολίτη
- στη βελτίωση της παραγωγικής ικανότητας των υπηρεσιών της, της ανάπτυξης του υφιστάμενου προσωπικού, της μηχανοργάνωσης, της προμήθειας εξοπλισμού και της εξασφάλισης γης και κτιριακών εγκαταστάσεων
- στη βελτίωση της οικονομικής κατάστασης του Δήμου, μέσω του μεσοπρόθεσμου οικονομικού προγραμματισμού, της παρακολούθησης του κόστους των παρεχόμενων υπηρεσιών και της ορθολογικότερης οικονομικής διαχείρισης

Γ) Ανάπτυξη των συνεργασιών του Δήμου

Ο ρόλος του Δήμου, πλέον των οριοθετημένων από το θεσμικό πλαίσιο αρμοδιοτήτες, είναι να μεριμνά για τη συνολική ευημερία της περιοχής του. Η διοίκηση γίνεται αντιληπτή όχι μόνο ως διοίκηση για τη παροχή ορισμένων πάγιων υπηρεσιών του Δήμου, αλλά ως μέριμνα για το σύνολο των τοπικών υποθέσεων. Σ' αυτή την κατεύθυνση το Επιχειρησιακό Πρόγραμμα του Δήμου θα πρέπει να επισημαίνει τη συμβολή που μπορούν να έχουν στην ανάπτυξη του Δήμου:

- Οι τοπικοί κοινωνικοί και οικονομικοί φορείς (ιδιωτικές επιχειρήσεις, σύλλογοι και μη κυβερνητικές οργανώσεις)
- Οι γειτονικοί όμοροι Δήμοι
- Οι λοιποί φορείς του πολιτικο-διοικητικού συστήματος της χώρας (Κεντρικοί φορείς και Περιφέρεια)

Επομένως, το Επιχειρησιακό Πρόγραμμα εκτός από τις υπηρεσίες, τα έργα και τις ρυθμίσεις για τα οποία είναι αρμόδιος ο Δήμος, είναι δυνατό να εντοπίζει δραστηριότητες που ανήκουν στην αρμοδιότητα άλλων φορέων και να προσδιορίζει τις αναγκαίες ενέργειες συνεργασίας και συντονισμού με αυτούς.

Το πρόγραμμα εκτός των άλλων στοχεύει επίσης, στην αναβάθμιση του επιπέδου συνεργασίας του Δήμου με φορείς του ιδιωτικού, δημόσιου και κοινωνικού τομέα, σε τοπικό, διαπεριφερειακό, εθνικό και διεθνές επίπεδο, για τη συντονισμένη προώθηση της τοπικής ανάπτυξης και την από κοινού παροχή υπηρεσιών ή υλοποίηση δράσεων και συμφωνιών.

Κύρια χαρακτηριστικά των Επιχειρησιακών Προγραμμάτων

Το Επιχειρησιακό Πρόγραμμα του Δήμου αποτελεί εργαλείο για την άσκηση του αναπτυξιακού του ρόλου, με τα εξής χαρακτηριστικά:

- α. Είναι ολοκληρωμένο πρόγραμμα τοπικής ανάπτυξης και βελτίωσης της διοικητικής ικανότητας του ΟΤΑ:** Αποτελεί πρόγραμμα αναπτυξιακών υποδομών και τοπικών επενδύσεων, αλλά και πρόγραμμα για τη βελτίωση της υφιστάμενης λειτουργίας των δημοτικών υπηρεσιών και των Νομικών προσώπων που εποπτεύονται από το Δήμο. Είναι πρόγραμμα, πολυτομεακού χαρακτήρα, με εύρος θεματικών αντικειμένων αντίστοιχου του φάσματος των θεμάτων που απασχολούν την καθημερινή λειτουργία του ΟΤΑ. Καλύπτει όλο το φάσμα των αρμοδιοτήτων του Δήμου και εν δυνάμει το σύνολο των τοπικών υποθέσεων.

β. Αποτελεί το πενταετές πρόγραμμα δράσης του ΟΤΑ και των Νομικών Προσώπων του: Στις προτεραιότητες του προγράμματος αντανακλάται η βούληση και το όραμα της Δημοτικής Αρχής καθώς και οι προτεραιότητες του αναπτυξιακού σχεδιασμού σε περιφερειακό και εθνικό επίπεδο. Το όραμα της εκάστοτε δημοτικής αρχής αποτυπώνεται στη στρατηγική και αναλύεται σε πενταετές πρόγραμμα δράσης του ΟΤΑ και των Νομικών Προσώπων του και τέλος σε ετήσιο πρόγραμμα δράσης της κάθε υπηρεσίας του δήμου και των Νομικών Προσώπων του.

γ. Είναι οργανικό στοιχείο της καθημερινής λειτουργίας και διοίκησης του Δήμου και μέρος του προγραμματικού του κύκλου: Η σύνταξη του επιχειρησιακού προγράμματος είναι η αρχική φάση της διαδικασίας προγραμματισμού, παρακολούθησης και αξιολόγησης της δράσης του Δήμου. Η διαδικασία αυτή αποτελεί το διαρκές αντικείμενο ενασχόλησης των αιρετών οργάνων, των προϊσταμένων και της αρμόδιας Υπηρεσίας Προγραμματισμού και Ανάπτυξης του.

δ. Υλοποιείται μέσω του ετήσιου προγράμματος δράσης του ΟΤΑ και των Νομικών Προσώπων του: Σκοπός της σύνταξης του ετήσιου προγράμματος δράσης είναι η εξειδίκευση του συνολικού πενταετούς επιχειρησιακού προγράμματος σε ετήσιο πρόγραμμα των υπηρεσιών. Ο ετήσιος προγραμματισμός στοχεύει στον επιμερισμό των δράσεων του πενταετούς προγράμματος στις υπηρεσίες, οι οποίες υλοποιούν τμήματα του επιχειρησιακού προγράμματος

ε. Εκπονείται με τη συμμετοχή όλων των εμπλεκόμενων : Κατά τη διαδικασία σύνταξής του συμμετέχουν με σαφώς καθορισμένο τρόπο:

- Αιρετά όργανα (Δημ. Συμβούλιο, Επιτροπές, Αντιδήμαρχοι, ΔΣ Νομικών Προσώπων, Συμβούλια Τοπικών και Δημοτικών Κοινοτήτων)
- Υπηρεσιακά στελέχη (Προϊστάμενοι υπηρεσιών, Διευθυντές Νομικών Προσώπων, στελέχη της Υπηρεσίας Προγραμματισμού και Ανάπτυξης)
- Τοπικοί φορείς και ομάδες δημοτών με σημαντικό βαθμό συμβολής στην τοπική ανάπτυξη ή/και στη λειτουργία του ΟΤΑ
- Φορείς του διοικητικού συστήματος της χώρας (πχ Περιφέρεια)

στ. Αξιοποιεί δείκτες επίδοσης: Το επιχειρησιακό πρόγραμμα διατυπώνει μετρήσιμους στόχους, η επίτευξη των οποίων παρακολουθείται μέσω της αξιοποίησης συστήματος δεικτών επίδοσης. Για την παρακολούθηση της εξέλιξης της τιμής των δεικτών αξιοποιούνται τα στοιχεία (εσόδων / δαπανών, πόρων, εκρών, αποτελεσμάτων στους αποδέκτες) που τηρούνται στις βάσεις δεδομένων του ολοκληρωμένου πληροφοριακού συστήματος του Δήμου.

Η λήψη των αποφάσεων προγραμματισμού δεν στηρίζεται μόνο στην ανάλυση της υφιστάμενης κατάστασης, αλλά και στις ανάγκες και προσδοκίες των κατοίκων και του ανθρώπινου δυναμικού του Δήμου, όπως αυτές διατυπώνονται στις **διαδικασίες συμμετοχής**.

Το επιχειρησιακό πρόγραμμα αποτελεί το βασικό πλαίσιο κατεύθυνσης, προσδιορισμού και συντονισμού των ενεργειών όλων των οργάνων διοίκησης και υπηρεσιών και είναι ευρύτερα γνωστό στους εργαζόμενους του ΟΤΑ, προκειμένου να υλοποιηθούν οι στόχοι του.

Το επιχειρησιακό πρόγραμμα αποτελεί προϊόν συλλογικής εργασίας όλων των δομών του Δήμου και οδηγεί στην ανάληψη δεσμεύσεων μεταξύ των διαδοχικών ιεραρχικών επιπέδων, σε ότι αφορά την υλοποίηση του τμήματος εκείνου στο οποίο αυτά εμπλέκονται.

Φιλοσοφία και Αρχές Εκπόνησης του Επιχειρησιακού Προγράμματος των Δήμων

Το Επιχειρησιακό Πρόγραμμα του Δήμου αποτελεί βασικό εργαλείο προγραμματισμού, δράσεων τοπικής και εσωτερικής ανάπτυξης του Δήμου. Για το λόγο αυτό:

- Είναι ολοκληρωμένο πρόγραμμα τοπικής ανάπτυξης και βελτίωσης της διοικητικής ικανότητας του ΟΤΑ και προϊόν συλλογικής λειτουργίας των υπηρεσιών του Δήμου
- Είναι οργανικό στοιχείο της καθημερινής λειτουργίας και διοίκησης του Δήμου και μέρος του προγραμματικού του κύκλου
- Είναι εύχρηστο, σύντομο και περιεκτικό, κωδικοποιώντας κατά το δυνατόν την πληροφορία που παρέχει, ώστε να διευκολύνει την παρακολούθηση και την επικαιροποίησή του
- Δίνει έμφαση στη διάγνωση, σε σχέση με την αποτύπωση του εξωτερικού και εσωτερικού περιβάλλοντος, για την ανάδειξη βασικών αναπτυξιακών προτεραιοτήτων
- Δίδει έμφαση στον τεκμηριωμένο προσδιορισμό των ολιγάριθμων κρίσιμων ζητημάτων, στα οποία πρέπει να επικεντρώσει τις προσπάθειές του ο Δήμος, λαμβάνοντας υπόψη τα τοπικά προβλήματα, τις εθνικές και περιφερειακές αναπτυξιακές προτεραιότητες και τις δυνατότητές του ως οργανισμού
- Οι άξονες του στρατηγικού σχεδιασμού είναι προκαθορισμένοι και σε συμφωνία με την οργάνωση των αρμοδιοτήτων σε θεματικές ενότητες (4 άξονες) (Ν 3852/2010)
- Ο επιχειρησιακός σχεδιασμός αποτελεί την κεντρική αναφορά ώστε να δίνει εύκολα το υπόβαθρο, σχεδόν αυτοματοποιημένα, για την εκπόνηση επιμέρους σχεδίων δράσης (ανά υπηρεσία υλοποίησης, ανά θεματική, κλπ.)
- Διερευνά πλήθος πηγών χρηματοδότησης, αποτελώντας βάση για το σχεδιασμό και υλοποίηση δράσεων κυρίως αναπτυξιακού χαρακτήρα
- Συνδέεται με το ετήσιο πρόγραμμα δράσης, το τεχνικό πρόγραμμα και τον προϋπολογισμό του Δήμου
- Υποστηρίζεται, κατά το δυνατόν, από μηχανογραφική εφαρμογή
- Αξιοποιεί δείκτες επίδοσης

Διαδικασία Κατάρτισης του Στρατηγικού Προγράμματος και του Επιχειρησιακού Προγράμματος του Δήμου Καλλιθέας

Το τελικό κείμενο του επιχειρησιακού προγράμματος του Δήμου προτείνεται να περιλαμβάνει τουλάχιστον τις ακόλουθες ενότητες και κεφάλαια:

ΕΙΣΑΓΩΓΙΚΟ ΚΕΦΑΛΑΙΟ

Το εισαγωγικό κεφάλαιο θα περιλαμβάνει κυρίως την παρουσίαση της διαδικασίας και των εμπλεκόμενων στην κατάρτιση του επιχειρησιακού προγράμματος (π.χ. υπηρεσίες του Δήμου, όργανα που συστήθηκαν). Συγκεκριμένα θα περιλαμβάνει:

- Παρουσίαση του τρόπου με τον οποίο οργανώθηκε η κατάρτιση του Επιχειρησιακού Προγράμματος

- Παρουσίαση του τρόπου με τον οποίο συμμετείχαν οι υπηρεσίες και τα Νομικά πρόσωπα του Δήμου και τα υπόλοιπα όργανα (ενδεικτικά: Εκτελεστική Επιτροπή, Συμβούλια Δημοτικών ή Τοπικών κοινοτήτων, κλπ.) στην εκπόνηση του Επιχειρησιακού Προγράμματος
- Παρουσίαση των διαδικασιών διαβούλευσης

ΕΝΟΤΗΤΑ 1: ΣΤΡΑΤΗΓΙΚΟΣ ΣΧΕΔΙΑΣΜΟΣ

Κεφάλαιο 1.1: ΣΥΝΟΠΤΙΚΗ ΠΕΡΙΓΡΑΦΗ – ΑΞΙΟΛΟΓΗΣΗ ΤΗΣ ΥΦΙΣΤΑΜΕΝΗΣ ΚΑΤΑΣΤΑΣΗΣ

- 1.1.1. Η γενική εικόνα της περιοχής του Δήμου και του Δήμου ως Οργανισμού.
- 1.1.2. Η περιοχή του Δήμου και οι κάθετες υπηρεσίες στο θεματικό τομέα «Περιβάλλον και ποιότητα ζωής».
- 1.1.3. Η περιοχή του Δήμου και οι κάθετες υπηρεσίες στο θεματικό τομέα «Κοινωνική Πολιτική, Υγεία, Παιδεία, Πολιτισμός και Αθλητισμός».
- 1.1.4. Η περιοχή του Δήμου και οι κάθετες υπηρεσίες στο θεματικό τομέα «Τοπική οικονομία και απασχόληση».
- 1.1.5. Το οργανόγραμμα, το εσωτερικό περιβάλλον του Δήμου και οι οριζόντιες υπηρεσίες.

Κεφάλαιο 1.2: ΚΑΘΟΡΙΣΜΟΣ ΤΗΣ ΣΤΡΑΤΗΓΙΚΗΣ ΤΟΥ ΔΗΜΟΥ

- 1.2.1. Το όραμα και οι αρχές του Δήμου
- 1.2.2. Η στρατηγική του Δήμου
- 1.2.3. Οι Άξονες, τα Μέτρα & οι Στόχοι του Στρατηγικού Σχεδίου

ΕΝΟΤΗΤΑ 2: ΕΠΙΧΕΙΡΗΣΙΑΚΟΣ ΣΧΕΔΙΑΣΜΟΣ, ΟΙΚΟΝΟΜΙΚΟΣ ΠΡΟΓΡΑΜΜΑΤΙΣΜΟΣ ΚΑΙ ΔΕΙΚΤΕΣ ΠΑΡΑΚΟΛΟΥΘΗΣΗΣ ΚΑΙ ΑΞΙΟΛΟΓΗΣΗΣ

Κεφάλαιο 2.1: ΕΠΙΧΕΙΡΗΣΙΑΚΟΣ ΣΧΕΔΙΑΣΜΟΣ-ΣΧΕΔΙΑ ΔΡΑΣΗΣ (ΣΤΟΧΟΙ ΚΑΙ ΔΡΑΣΕΙΣ)

Κεφάλαιο 2.2: ΠΕΝΤΑΕΤΗΣ ΠΡΟΓΡΑΜΜΑΤΙΣΜΟΣ ΤΩΝ ΔΡΑΣΕΩΝ

- 2.2.1. Πενταετής προγραμματισμός και κωδικοποίηση των δράσεων
- 2.2.2. Εκτίμηση των εσόδων και των πηγών χρηματοδότησης για την υλοποίηση των δράσεων
- 2.2.3. Κατανομή των εσόδων στα έτη για την κάλυψη των δαπανών των δράσεων

Κεφάλαιο 2.3 ΟΙΚΟΝΟΜΙΚΟΣ ΠΡΟΓΡΑΜΜΑΤΙΣΜΟΣ ΚΑΙ ΧΡΗΜΑΤΟΔΟΤΙΚΟΙ ΠΙΝΑΚΕΣ ΤΟΥ ΕΠΙΧΕΙΡΗΣΙΑΚΟΥ ΠΡΟΓΡΑΜΜΑΤΟΣ

Κεφάλαιο 2.4. ΔΕΙΚΤΕΣ ΠΑΡΑΚΟΛΟΥΘΗΣΗΣ ΚΑΙ ΑΞΙΟΛΟΓΗΣΗΣ ΤΟΥ ΕΠΙΧΕΙΡΗΣΙΑΚΟΥ ΠΡΟΓΡΑΜΜΑΤΟΣ

Κατάρτιση του Επιχειρησιακού Προγράμματος του Δήμου



Το προηγούμενο προγραμματικό κείμενο αποτελεί το προϊόν μιας διαδικασίας, η οποία οργανώνεται σε 9 βήματα:

ΒΗΜΑΤΑ
ΒΗΜΑ 1: ΠΡΟΕΤΟΙΜΑΣΙΑ ΚΑΙ ΟΡΓΑΝΩΣΗ
ΒΗΜΑ 2: ΣΥΝΟΠΤΙΚΗ ΠΕΡΙΓΡΑΦΗ ΚΑΙ ΑΞΙΟΛΟΓΗΣΗ ΤΗΣ ΥΦΙΣΤΑΜΕΝΗΣ ΚΑΤΑΣΤΑΣΗΣ
ΒΗΜΑ 3: ΚΑΘΟΡΙΣΜΟΣ ΤΗΣ ΣΤΡΑΤΗΓΙΚΗΣ ΤΟΥ ΔΗΜΟΥ -ΚΑΤΑΡΤΙΣΗ ΣΤΡΑΤΗΓΙΚΟΥ ΣΧΕΔΙΟΥ
ΒΗΜΑ 4: ΣΥΝΕΡΓΑΣΙΑ ΜΕ ΟΜΟΡΟΥΣ ΔΗΜΟΥΣ
ΒΗΜΑ 5: ΕΓΚΡΙΣΗ ΤΟΥ ΣΤΡΑΤΗΓΙΚΟΥ ΣΧΕΔΙΟΥ ΚΑΙ ΥΛΟΠΟΙΗΣΗ ΤΩΝ ΔΙΑΔΙΚΑΣΙΩΝ ΔΙΑΒΟΥΛΕΥΣΗΣ
ΒΗΜΑ 6: ΚΑΤΑΡΤΙΣΗ ΕΠΙΧΕΙΡΗΣΙΑΚΟΥ ΣΧΕΔΙΟΥ
ΒΗΜΑ 7: ΠΕΝΤΑΕΤΗΣ ΠΡΟΓΡΑΜΜΑΤΙΣΜΟΣ ΔΡΑΣΕΩΝ ΚΑΙ ΟΙΚΟΝΟΜΙΚΟΣ ΠΡΟΓΡΑΜΜΑΤΙΣΜΟΣ ΤΟΥ ΕΠ
ΒΗΜΑ 8: ΠΡΟΣΔΙΟΡΙΣΜΟΣ ΔΕΙΚΤΩΝ ΠΑΡΑΚΟΛΟΥΘΗΣΗΣ ΚΑΙ ΑΞΙΟΛΟΓΗΣΗΣ
ΒΗΜΑ 9: ΕΓΚΡΙΣΗ ΤΟΥ ΕΠΙΧΕΙΡΗΣΙΑΚΟΥ ΠΡΟΓΡΑΜΜΑΤΟΣ ΚΑΙ ΤΕΛΙΚΕΣ ΕΝΕΡΓΕΙΕΣ

Ακολουθεί η περίληψη του περιεχόμενου των βημάτων που αναφέρθηκαν.

Βήμα 1: Προετοιμασία και οργάνωση

Σκοπός του βήματος είναι η προετοιμασία και οργάνωση της όλης διαδικασίας κατάρτισης του Επιχειρησιακού Προγράμματος. Το βήμα ολοκληρώνεται με τις εξής ενέργειες :

- Οργάνωση του έργου από την Υπηρεσία Προγραμματισμού και Ανάπτυξης και την δυνητική σύσταση ομάδας έργου ή επιμέρους θεματικών ομάδων εργασίας, μία ανά θεματική ενότητα («Περιβάλλον και ποιότητα ζωής», «Κοινωνική Πολιτική, Υγεία, Παιδεία, Πολιτισμός και Αθλητισμός», «Τοπική Οικονομία και Απασχόληση» «Βελτίωση Διοικητικής Ικανότητας και Οικονομικής Κατάστασης του Δήμου»).
- Διατύπωση των αρχικών κατευθύνσεων της Δημοτικής Αρχής
- Προγραμματισμό του έργου
- Ενημέρωση του προσωπικού των υπηρεσιών και των ΝΠ του Δήμου για τη διαδικασία κατάρτισης του Επιχειρησιακού Προγράμματος

Βήμα 2: Συνοπτική περιγραφή και αξιολόγηση της υφιστάμενης κατάστασης

Σκοπός του βήματος είναι η αποτύπωση και αξιολόγηση:

- της γενικής εικόνας της περιοχής του Δήμου και του Δήμου ως Οργανισμού.
- της περιοχής του Δήμου και των κάθετων υπηρεσιών στο θεματικό τομέα «Περιβάλλον και ποιότητα ζωής».
- της περιοχής του Δήμου και των κάθετων υπηρεσιών στο θεματικό τομέα «Κοινωνική Πολιτική, Υγεία, Παιδεία, Πολιτισμός και Αθλητισμός».
- της περιοχής του Δήμου και των κάθετων υπηρεσιών στο θεματικό τομέα «Τοπική οικονομία και απασχόληση».
- του εσωτερικού περιβάλλοντος του Δήμου και των οριζόντιων υπηρεσιών.

Για το σκοπό αυτό, η Υπηρεσία Προγραμματισμού και Ανάπτυξης:

- περιγράφει συνοπτικά τη γενική, μακροσκοπική εικόνα της περιοχής του Δήμου αλλά και το Δήμο ως Οργανισμό
- σε συνεργασία με τις υπηρεσίες του Δήμου και τα Νομικά του Πρόσωπα, όπου απαιτείται, αναφέρει τα γεωγραφικά, πληθυσμιακά, κοινωνικά, οικονομικά, πολεοδομικά, περιβαλλοντικά και αναπτυξιακά χαρακτηριστικά του Δήμου καθώς και των σχέσεων και των αλληλεξαρτήσεων του με την ευρύτερη περιοχή. Σειρά πινάκων διευκολύνουν τη συνοπτική και περιεκτική παρουσίαση των στοιχείων που απαιτούνται.
- σε συνεργασία με τις υπηρεσίες του Δήμου και τα Νομικά του Πρόσωπα, μέσω συμπλήρωσης ερωτηματολογίων περιγραφής και αξιολόγησης της κατάστασης από τις υπηρεσίες και τα ΝΠ, προβαίνει σε εντοπισμό προβλημάτων για την τοπική ανάπτυξη σε κάθε θεματικό τομέα («Περιβάλλον και ποιότητα ζωής», «Κοινωνική Πολιτική, Υγεία, Παιδεία, Πολιτισμός και Αθλητισμός», «Τοπική Οικονομία και Απασχόληση»).

- σε συνεργασία με τις υπηρεσίες του Δήμου, μέσω συμπλήρωσης ερωτηματολογίων, αποτυπώνει και παρουσιάζει συνοπτικά:
 - ✓ την οργανωτική δομή και τα συστήματα λειτουργίας
 - ✓ το ανθρώπινο δυναμικό
 - ✓ τις συνεργασίες
 - ✓ διαδικασίες, συστήματα και πρότυπα που υποστηρίζουν την ηλεκτρονική διακυβέρνηση
 - ✓ την κτιριακή υποδομή και τον τεχνικό εξοπλισμό
 - ✓ οικονομικά στοιχεία και περιουσία.
- σε συνεργασία με τις υπηρεσίες του Δήμου και τα Νομικά του Πρόσωπα, μέσω συμπλήρωσης ερωτηματολογίων, για τους ανωτέρω αναφερόμενους προβαίνει σε εντοπισμό προβλημάτων για την εσωτερική ανάπτυξη του Δήμου.

Η αξιολόγηση της περιοχής του Δήμου και της οργάνωσης και λειτουργίας του περιλαμβάνει τουλάχιστον:

- Τα κρίσιμα ζητήματα ανάπτυξης (τοπικά και εσωτερικά), τα οποία είναι σκόπιμο να αντιμετωπιστούν από το Δήμο μεσοπρόθεσμα, ιεραρχημένα κατά σειρά προτεραιότητας.
- Τα μειονεκτήματα και τα πλεονεκτήματα της περιοχής του Δήμου ως προς τα κρίσιμα ζητήματα, τις ανάγκες των πολιτών καθώς επίσης και την εκτιμώμενη ζήτηση για την παροχή υπηρεσιών σε επίπεδο Δήμου.
- Τις δυνατότητες και τις υφιστάμενες αδυναμίες των υπηρεσιών του Δήμου και των Νομικών Προσώπων του, σε σχέση α) με τις λειτουργίες που επιτελούν, το ανθρώπινο δυναμικό, την υλικοτεχνική τους υποδομή, την ποιότητα των παρεχόμενων υπηρεσιών, και β) με την οικονομική κατάσταση του Δήμου και των Νομικών Προσώπων του.
- Τις ευκαιρίες και τους περιορισμούς από εξωγενείς παράγοντες (όπως θεσμικό πλαίσιο, εθνικές και ευρωπαϊκές πολιτικές και χρηματοδοτήσεις).

Βήμα 3: Καθορισμός του Οράματος και της Στρατηγικής του Δήμου-Κατάρτιση Στρατηγικού Σχεδίου

Σκοποί του βήματος είναι:

- η διατύπωση του οράματος
- η διατύπωση των κατευθυντηρίων πολιτικών επιλογών της Δημοτικής Αρχής για την επόμενη περίοδο
- η επιλογή της στρατηγικής που θα ακολουθήσει ο Δήμος
- ο προσδιορισμός των Μέτρων (Αναπτυξιακές Προτεραιότητες) και των Στόχων, σύμφωνα με τις οποίες θα διαρθρωθεί το Επιχειρησιακό Πρόγραμμα, λαμβάνοντας υπόψη τις εθνικές (τομεακές και περιφερειακές) αναπτυξιακές προτεραιότητες.

(Οι ενέργειες αυτές εκτελούνται από την Υπηρεσία Προγραμματισμού και Ανάπτυξης και την ομάδα έργου, εφόσον υφίσταται, σε συνεργασία με την Εκτελεστική Επιτροπή).

Η στρατηγική του Δήμου οργανώνεται σε τέσσερις άξονες:

Άξονας 1^{ος} «Περιβάλλον και ποιότητα ζωής»

Άξονας 2^{ος} «Κοινωνική Πολιτική, Υγεία, Παιδεία, Πολιτισμός και Αθλητισμός»,

Άξονας 3^{ος} «Τοπική Οικονομία και Απασχόληση»

Άξονας 4^{ος} «Βελτίωση Διοικητικής Ικανότητας και της Οικονομικής Κατάστασης του Δήμου»

για κάθε έναν από τους οποίους εξειδικεύονται Μέτρα και Στόχοι.

Αναπτυξιακές προτεραιότητες του Δήμου αποτελούν γενικές κατευθύνσεις της Δημοτικής Αρχής που καθοδηγούν και προσανατολίζουν τις ειδικότερες αποφάσεις των υπηρεσιών κατά την επιλογή των δράσεων.

Βήμα 4: Συνεργασία με όμορους Δήμους και την Περιφέρεια

Σκοπός του βήματος είναι η διασφάλιση του συντονισμού των δράσεων υπερτοπικής ανάπτυξης και η προώθηση τυχόν διαδημοτικών και διαβαθμιδικών συνεργασιών (Περιφέρειας-Δήμου).

Το βήμα, εκτός των άλλων, στοχεύει επίσης στην αναβάθμιση του επιπέδου συνεργασίας του Δήμου με όμορους Δήμους για τη συντονισμένη προώθηση της υπερτοπικής ανάπτυξης και την από κοινού παροχή υπηρεσιών ή την υλοποίηση δράσεων και συμφωνιών.

Επιπρόσθετα, το βήμα στοχεύει στη συνεργασία του Δήμου με την Περιφέρεια, ώστε να συντονιστούν δράσεις που αφορούν στην τοπική και περιφερειακή ανάπτυξη.

Βήμα 5: Έγκριση του Στρατηγικού Σχεδίου και Διαδικασίες Διαβούλευσης

Το βήμα περιλαμβάνει τις εξής ενέργειες :

- Έγκριση του Στρατηγικού Σχεδίου από το Δημοτικό Συμβούλιο μετά από εισήγηση της Εκτελεστικής Επιτροπής
- Παρουσίαση του Στρατηγικού Σχεδίου στη Δημοτική Επιτροπή Διαβούλευσης
- Παρουσίαση του Στρατηγικού Σχεδίου μέσω των διαθέσιμων συστημάτων και διαδικασιών επικοινωνίας
- Διοργάνωση δημόσιων εκδηλώσεων-Διαβούλευση
- Σύνοψη των συμπερασμάτων των διαδικασιών διαβούλευσης και ενημέρωση της Εκτελεστικής Επιτροπής και των αρμόδιων υπηρεσιών
- Εφόσον κρίνεται απαραίτητο από την Εκτελεστική Επιτροπή, με βάση τα συμπεράσματα της διαβούλευσης, αναθεωρούνται σημεία του Στρατηγικού Σχεδίου.

Βήμα 6: Κατάρτιση Επιχειρησιακού Σχεδίου

Με σκοπό την εφαρμογή της στρατηγικής του Δήμου, στο βήμα αυτό, καταρτίζεται το Επιχειρησιακό Σχέδιο για την επίτευξη κάθε Στόχου του Στρατηγικού Σχεδίου.

Το Επιχειρησιακό Πρόγραμμα περιλαμβάνει Άξονες, Μέτρα, Στόχους, όπως έχουν καταρτιστεί στη φάση κατάρτισης του Στρατηγικού Σχεδίου, και δράσεις που εξειδικεύουν τη στρατηγική του Δήμου. Το Επιχειρησιακό Πρόγραμμα καταρτίζεται από την Υπηρεσία Προγραμματισμού και Ανάπτυξης σε συνεργασία με την Υπηρεσία που είναι αρμόδια για το Μέτρο και τον Στόχο. Για την επίτευξη των Στόχων του κάθε Μέτρου σχεδιάζεται σειρά Δράσεων.

Για την κατάρτιση του Επιχειρησιακού Σχεδίου απαιτούνται οι εξής ενέργειες:

1. Εξειδίκευση των Μέτρων και των Στόχων σε Δράσεις
2. Συνοπτική περιγραφή του σχεδίου δράσης για κάθε αρμόδια υπηρεσία

Το Επιχειρησιακό Σχέδιο αναφέρεται τόσο σε δράσεις τοπικής ανάπτυξης όσο και σε δράσεις εσωτερικής ανάπτυξης.

Βήμα 7: Πενταετής Προγραμματισμός των Δράσεων. Οικονομικός Προγραμματισμός του Επιχειρησιακού Προγράμματος

Σκοποί του βήματος είναι:

- Ιεράρχηση & προγραμματισμός των δράσεων: διάρκεια και χρονοδιάγραμμα, αρμόδια υπηρεσία, φορείς υλοποίησης και χωροθέτηση, προτεραιότητα, προσδιορισμός των αναγκαίων ανθρώπινων και υλικών πόρων για την υλοποίησή τους, εκροές, κλπ.
- Εκτίμηση του προϋπολογισμού των δράσεων
- Εκτίμηση των εσόδων και των πηγών χρηματοδότησης
- Κατανομή των εσόδων στα έτη για την κάλυψη των δαπανών των δράσεων

Ο πενταετής και ο οικονομικός προγραμματισμός πραγματοποιούνται από την Υπηρεσία Προγραμματισμού και Ανάπτυξης, σε συνεργασία με την υπηρεσία που είναι αρμόδια για το Μέτρο και το Στόχο.

Προκειμένου να αποκτηθεί η συγκεντρωτική εικόνα των δράσεων του Επιχειρησιακού Προγράμματος αλλά και η εικόνα για επιμέρους κατανομές, η Υπηρεσία Προγραμματισμού και Ανάπτυξης δημιουργεί συγκεντρωτικούς πίνακες και τους ομαδοποιεί :

- ανάλογα με την υπηρεσία που είναι υπεύθυνη για την υλοποίησή τους
- ανάλογα με το είδος τους (λειτουργία, ενέργεια, επένδυση/έργο) (συνεχιζόμενη, νέα)
- ανάλογα με την προτεραιότητα
- ανάλογα με τη χωροθέτηση (στο σύνολο της επικράτειας του Δήμου, ανά δημοτική/τοπική κοινότητα, διαδημοτική, διαβαθμιδική, π, κλ.)
- ανάλογα με το έτος
- ανάλογα με τη πηγή χρηματοδότησης και το έτος

Μέσω των προηγούμενων ομαδοποιήσεων διενεργούνται ποικίλοι έλεγχοι των δράσεων.

Τέλος συντάσσονται οι Χρηματοδοτικοί Πίνακες του Επιχειρησιακού Προγράμματος.

Βήμα 8: Προσδιορισμός Δεικτών Παρακολούθησης και Αξιολόγησης

Στο βήμα αυτό προσδιορίζονται οι δείκτες με βάση τους οποίους θα πραγματοποιείται η παρακολούθηση και η αξιολόγηση του Επιχειρησιακού Προγράμματος. Οι δείκτες παρακολούθησης κατηγοριοποιούνται σε δείκτες εισροών, εκροών και αποτελέσματος.

Βήμα 9: Έγκριση του Επιχειρησιακού Προγράμματος & Τελικές Ενέργειες

Το βήμα περιλαμβάνει τις εξής ενέργειες :

- έγκριση από το ΔΣ του κάθε Νομικού Προσώπου του Δήμου, εντός μιας (1) εβδομάδας από την εισήγηση των υπηρεσιών του, των στόχων και των δράσεων του Επιχειρησιακού που το αφορούν.
- ολοκλήρωση του σχεδίου Επιχειρησιακού Προγράμματος από την Υπηρεσία Προγραμματισμού και Ανάπτυξης
- υποβολή του σχεδίου Επιχειρησιακού Προγράμματος από την Εκτελεστική Επιτροπή στο Δημοτικό Συμβούλιο, επισυνάπτοντας τις σχετικές αποφάσεις των Νομικών Προσώπων του Δήμου για δράσεις/ σχέδια δράσης που τα αφορούν.
- έγκριση του σχεδίου από το Δημοτικό Συμβούλιο
- έλεγχο για τη νομιμότητα της διαδικασίας κατάρτισης του προγράμματος από την Αποκεντρωμένη Διοίκηση (Αυτοτελής Υπηρεσία Εποπτείας ΟΤΑ), με υποβολή σχετικής έκθεσης εγκεκριμένης από το Δημοτικό Συμβούλιο
- δημοσιοποίηση του προγράμματος από το Δήμο.

Τα επόμενα κεφάλαια του οδηγού περιγράφουν αναλυτικά τα προηγούμενα βήματα της διαδικασίας. Στα διαγράμματα που ακολουθούν απεικονίζεται:

1. η αλληλουχία των βημάτων για το σχεδιασμό, την εκπόνηση και την ολοκλήρωση του Επιχειρησιακού Προγράμματος
2. το μεθοδολογικό πλαίσιο για την κατάρτιση του Επιχειρησιακού Προγράμματος του Δήμου.

Αλληλουχία των βημάτων για το σχεδιασμό, την εκπόνηση και την ολοκλήρωση του Επιχειρησιακού Προγράμματος του Δήμου

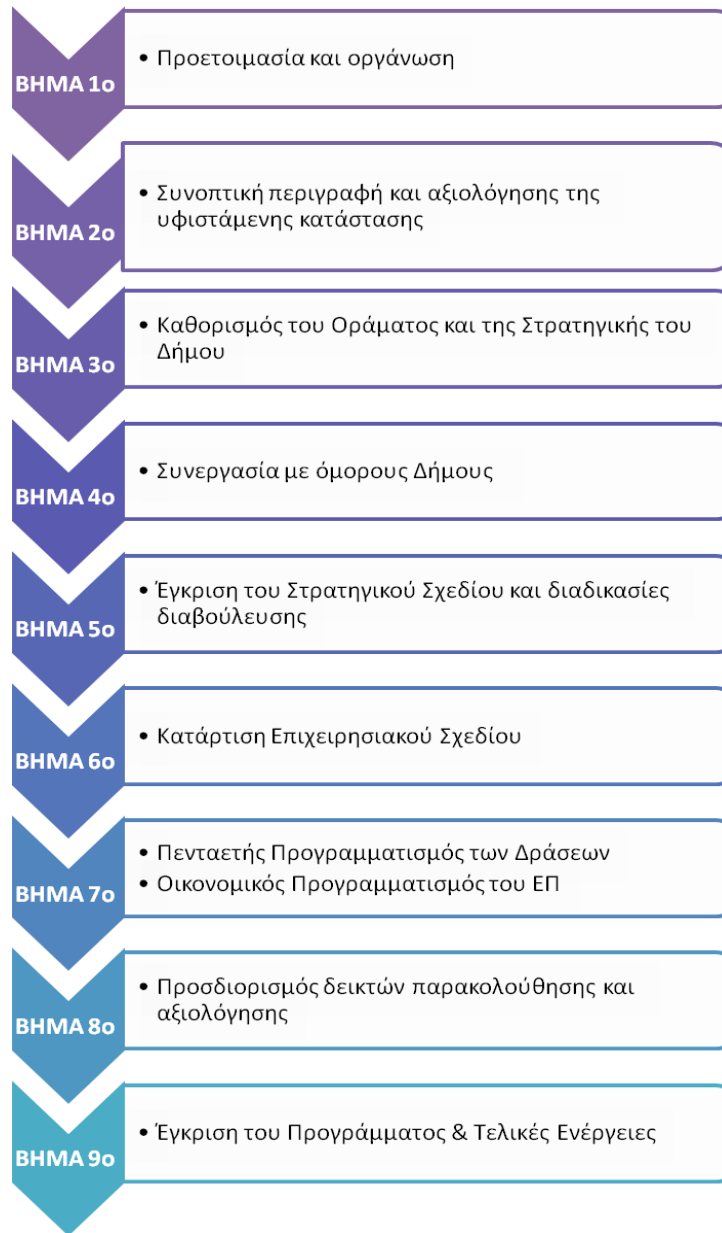

Μεθοδολογικό πλαίσιο για την Κατάρτιση του Επιχειρησιακού Προγράμματος του Δήμου

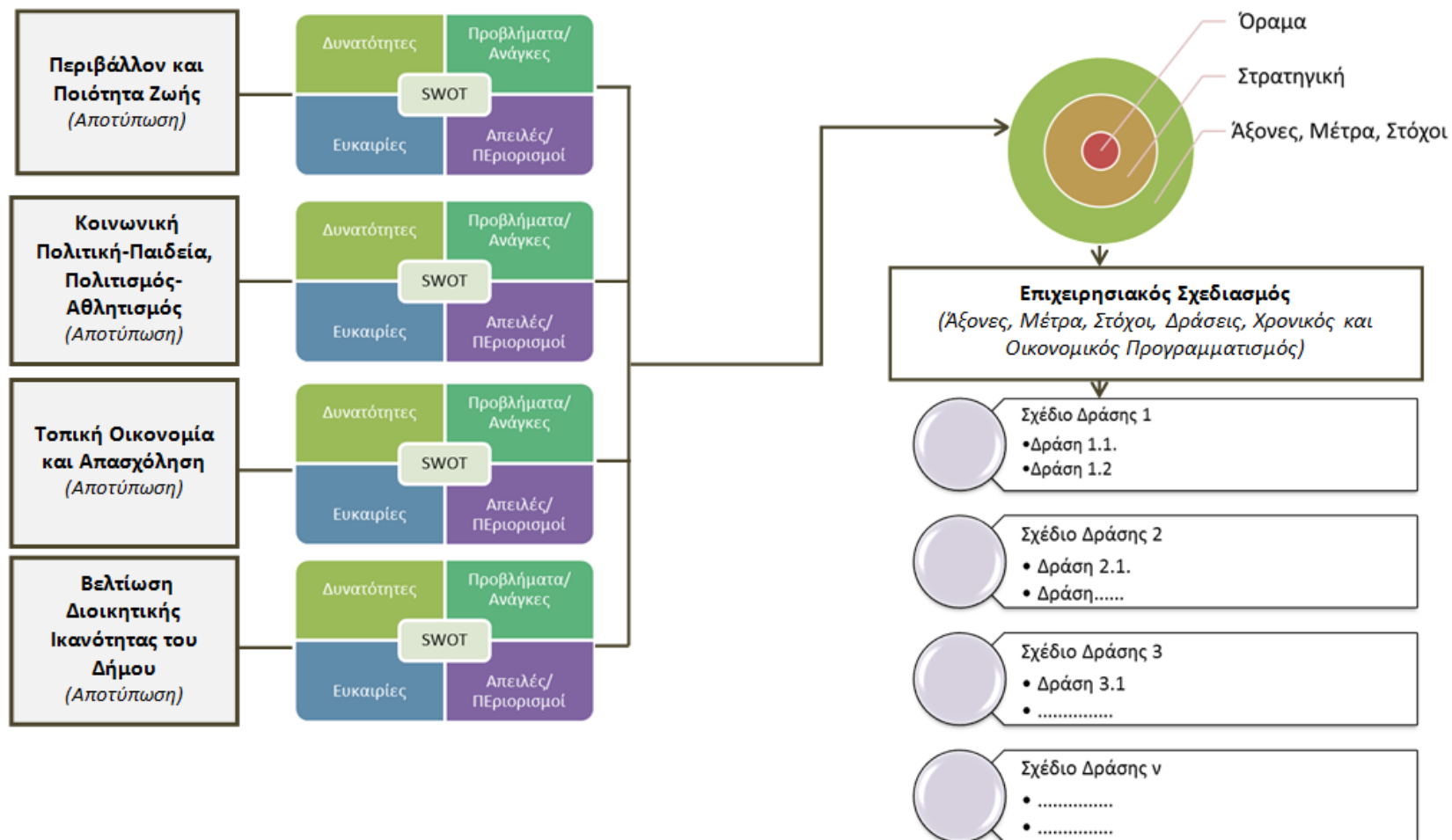

Ενότητα 1: Συνοπτική Περιγραφή και Αξιολόγηση της περιοχής του Δήμου Καλλιθέας

1.1 Βασικά χαρακτηριστικά του Δήμου

1.1.1 Χωροταξική ένταξη και οριοθέτηση

Ο Δήμος Καλλιθέας αποτελείται από τρεις τοπικές (δημοτικές) κοινότητες και υπάγεται στην Περιφέρεια Αττικής (Περιφερειακή Ενότητα Νοτίου Τομέα). Το κέντρο της Καλλιθέας (Πλατεία Δαβάκη) βρίσκεται σε μια απόσταση 3 χλμ. νότια της Αθήνας (Πλατεία Συντάγματος) και 3 χλμ. βόρειο-ανατολικά από το κέντρο της πόλης του Πειραιά (Πλατεία Κοραή). Η πρόσβαση στην περιοχή πραγματοποιείται ανατολικά από τη Λεωφ. Συγγρού, βόρεια και δυτικά από τη Λεωφ. Κηφισού και από το κέντρο της Αθήνας από τη Λεωφ. Θησέως. Επίσης, στην περιοχή υπάρχει στάση του ηλεκτρικού σιδηρόδρομου (Καλλιθέα) και δύο σταθμοί του τραμ στο παραλιακό μέτωπο ενώ σημαντικός αριθμός λεωφορείων και τρόλεϊ συνδέουν την Καλλιθέα με πλήθος περιοχών.

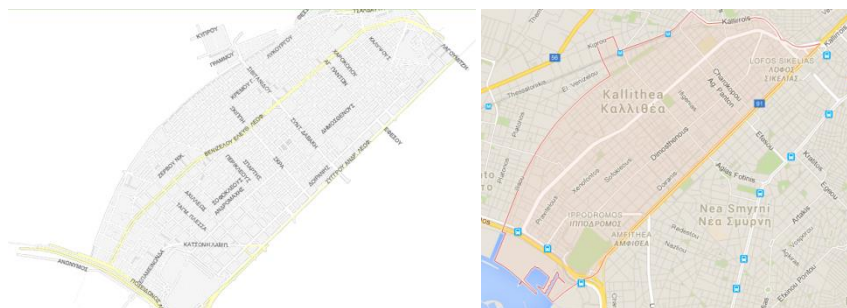

Με την εφαρμογή του Νόμου 3852/2010 «Νέα Αρχιτεκτονική της Αυτοδιοίκησης και της Αποκεντρωμένης Διοίκησης – Πρόγραμμα Καλλικράτης», σύμφωνα με το Άρθρο 5, παρ. 5.1.Β

δεν επήλθε καμία αλλαγή στη διοικητική διαίρεση του Δήμου Καλλιθέας. Χωροταξική ένταξη των τριών (3) Δημοτικών Κοινοτήτων έχει ως εξής:

Η 1η Δημοτική Κοινότητα περικλείεται από τις οδούς: Παν. Τσαλδάρη, Φορνέζη, Πατριάρχου Γρηγορίου Ε', Σπετσών, Ματζαγριωτάκη, Λεωφ. Ελ. Βενιζέλου, Μενελάου, Λεωφ. Ανδρέα Συγγρού, Αγνώστου Στρατιώτου, Αριστείδου, Σπάρτης, Παν. Τσαλδάρη.

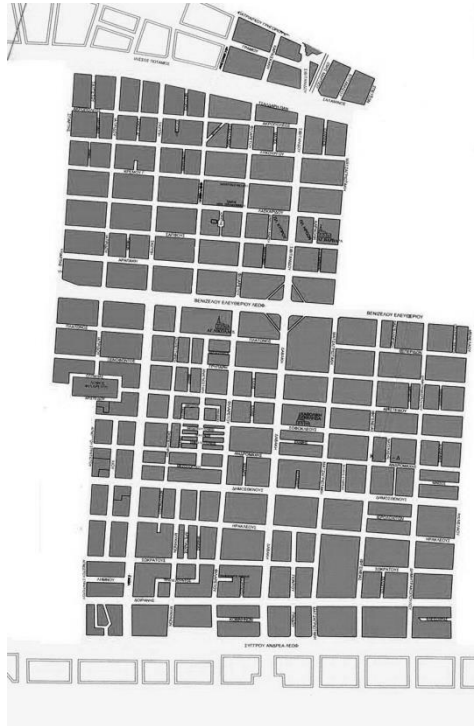

Η 2η Δημοτική Κοινότητα περικλείεται από τις οδούς: Παν. Τσαλδάρη, Σπάρτης, Αριστείδου, Αγνώστου Στρατιώτου, Λεωφ. Ανδρέα Συγγρού, Ποσειδώνος, Παν. Τσαλδάρη.



Η 3η Δημοτική Κοινότητα περικλείεται από τις οδούς: Πατριάρχου Γρηγορίου Ε', Κλειτομήδους, Παν. Τσαλδάρη, Σάκη Καράγιωργα, Λεωφ. Ανδρέα Συγγρού, Μενελάου, Λεωφ. Ελ. Βενιζέλου, Ματζαργιωτάκη, Σπετσών, Πατριάρχου Γρηγορίου Ε'.

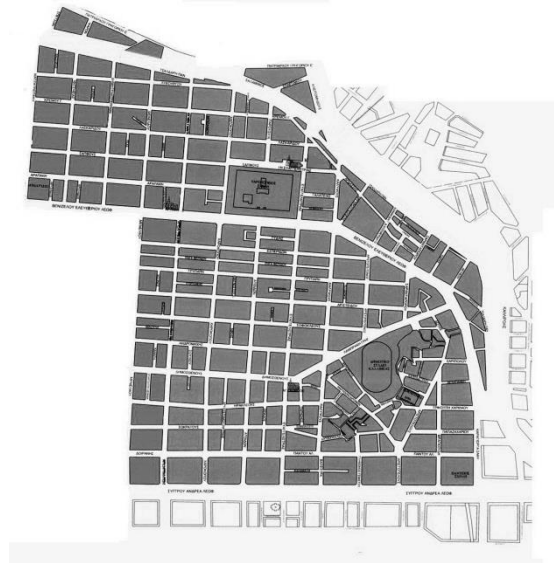

1.1.2 Ο ρόλος του Δήμου στην Περιφερειακή Ενότητα και στην Περιφέρεια

Με μόνιμο πληθυσμό 100.641 κατοίκων (ΕΛΣΤΑΤ/2011), η Καλλιθέα αντιπροσωπεύει το 18,9% των κατοίκων της Περιφερειακής Ενότητας του Νοτίου Τομέα της Αθήνας και το 2,6% αυτών της Αττικής. Εκτεινόμενη σε μικρή γεωγραφική έκταση (4,5 τ.χ.), κατατάσσεται πρώτη μεταξύ των δέκα πλέον πυκνοκατοικημένων δήμων της χώρας με πυκνότητα πληθυσμού 21.192 κατοίκους ανά τ.χ.. Αυτή ή παρόμοια αναλογία συνθέτει, επί μακρά σειρά ετών, το βασικό χαρακτηριστικό της Καλλιθέας.

Η Καλλιθέα διαθέτει ορισμένα χαρακτηριστικά, τα οποία μπορούν να θεωρηθούν ως αξιοσημείωτα. Πρόκειται για τη γειτνίαση με το κέντρο της Αθήνας, όπως και με το Δήμο Πειραιώς (τις δύο μεγαλύτερες αστικές περιοχές της Περιφέρειας), την ύπαρξη βασικών οδικών αξόνων κυκλοφορίας και τη λειτουργία του ηλεκτρικού σιδηροδρόμου. Αυτά τα στοιχεία καθιστούν την πόλη, σημείο αναφοράς στην Περιφέρεια.

Επιπρόσθετα, η ύπαρξη των δύο πανεπιστημιακών σχολών, Χαροκόπειο και Πάντειο Πανεπιστήμιο, καθώς και της Σιβιτανιδείου επαγγελματικής σχολής, αποτελούν πόλο έλξης για πλήθος νέων που θέλουν να φοιτήσουν στα ιδρύματα αυτά, ενισχύοντας τη σπουδαιότητα του Δήμου σε μητροπολιτικό-εθνικό επίπεδο.

Στο Δήμο Καλλιθέας καταγράφεται σημαντικός αριθμός οικονομικά ενεργού πληθυσμού της περιοχής και ιδιαίτερα του τριτογενή τομέα. Η Καλλιθέα καλείται να εξυπηρετήσει

καθημερινά έναν σημαντικό αριθμό ατόμων και ότι παρατηρείται ιδιαίτερη πίεση εξάπλωσης του τριτογενή τομέα μέσα στην πόλη (εμπόριο, εξυπηρετήσεις κ.α.). Όμως πρέπει να αναφερθεί ότι δεδομένης της τρέχουσας οικονομικής κρίσης και της συνεπακόλουθης αύξησης της ανεργίας, τα μεγέθη έχουν επιδεινωθεί σημαντικά.

Η παρατηρούμενη αδύναμη τάση μείωσης του πληθυσμού κατά τη διάρκεια της εικοσαετίας 1991 – 2011 καθόλου δεν μεταβάλλει το κύριο χαρακτηριστικό της Καλλιθέας. Αυτό εξακολουθεί να συνίσταται στο συνδυασμό της εξαιρετικά μεγάλης πυκνότητας του πληθυσμού και της έλλειψης ελευθέρων χώρων, προς κοινόχρηστη και κοινωφελή χρήση.

Η μεταβολή αυτής της βεβαρημένης πραγματικότητας καθίσταται, ωστόσο, ρεαλιστική με την κατασκευή του Κέντρου Πολιτισμού Ίδρυμα Σταύρος Νιάρχος (ΚΠΙΣΝ) και του Δημοτικού Πάρκου Αθλητισμού και Αναψυχής. Αυτό το έργο, σε συνδυασμό προς τη σχεδιαζόμενη ανάπλαση του παραλιακού μετώπου, η οποία περιλαμβάνει και την ουσιαστική προσπάθεια ενοποίησής του με τον αστικό ιστό της πόλης, διαμορφώνει για πρώτη φορά την ευκαιρία και την πρακτική δυνατότητα να ανακτηθεί η έξοδος της πόλης προς τη θάλασσα. Η ολοκλήρωση αυτών των μεγάλων αναπλάσεων μπορεί να επανακαθορίσει τη φυσιογνωμία της Καλλιθέας κατά τη διάρκεια της επομένης πενταετίας, ως κέντρου πολιτιστικών δράσεων και αναψυχής με τοπική και υπερτοπική σημασία και διάσταση. Το περιεχόμενο αυτών των δράσεων, σε συνάρτηση προς τη λειτουργία και των δύο Ανωτάτων Εκπαιδευτικών Ιδρυμάτων που είναι εγκατεστημένα εδώ, μπορούν εξάλλου να καταστήσουν την Καλλιθέα, πόλο έλξης της νεολαίας για την ευρύτερη περιοχή της Περιφέρειας.

Η αύξηση των ελευθέρων χώρων εντός του σήμερα πυκνοδομημένου αστικού ιστού ευρίσκεται σε συνάρτηση προς την εφαρμογή και την περαιτέρω προώθηση του σχετικού προγράμματος αγοράς γης από το Δήμο και την αποσαφήνιση της μελλοντικής χρήσης μέρους των σωζόμενων προσφυγικών κατοικιών.

Παράλληλα, η παραλιακή ζώνη στο Φαληρικό μέτωπο, από ΣΕΦ έως Ιππόδρομο, που ανήκουν στα διοικητικά όρια του Δήμου Μοσχάτου - Ταύρου και της Καλλιθέας αποτελεί για την ευρύτερη περιοχή θέμα στρατηγικής σημασίας. Με το έργο της ανάπλασης και αξιοποίησης της έκτασης θα αρθεί η απομόνωση της Αθήνας από τη φυσική της διέξοδο που είναι η θάλασσα. Η περιοχή θα αναδειχθεί σε δημόσιο χώρο και υπερτοπικό πόλο αναψυχής, αθλητισμού και πολιτισμού με την ταυτόχρονη υλοποίηση των συγκοινωνιακών και αντιπλημμυρικών έργων που είναι αναγκαία για την ασφάλεια ολόκληρης της περιοχής. Το συγκεκριμένο έργο αποτελεί στρατηγικής σημασίας παρέμβαση για την ευρύτερη περιοχή

του Λεκανοπεδίου αφού αποτελεί τη μοναδική έκταση για να αποκτήσει συνολικά η Αθήνα πρόσωπο προς τη θάλασσα.

1.1.3 Ιστορική Αναδρομή

Ο Δήμος της πόλης έχει ως έμβλημα τον Θησέα που, σύμφωνα με τη μυθολογία, όταν επέστρεψε από την Κρήτη, όπου είχε εξοντώσει τον Μινώταυρο, αποβιβάστηκε στις ακτές της Καλλιθέας.

Αρχαιολογικά ευρήματα ενισχύουν την άποψη, ότι η περιοχή της Καλλιθέας κατοικούνταν ήδη από τον 4ο αιώνα π.Χ., οπότε θεωρείται πως σ' αυτή αναπτύχθηκε ναυτιλιακή δραστηριότητα.

Στην εποχή της Ελληνικής Επανάστασης, η περιοχή που συνορεύει στη σημερινή Καλλιθέα από τον Άγιο Σώστη μέχρι την οδό Σπάρτης, γνωστό ως Ανάλατος, έγινε το πεδίο της μάχης, κατά την οποία σκοτώθηκε ο Γεώργιος Καραϊσκάκης, στις 22 Απριλίου 1827.

Ο σχηματισμός του σύγχρονου οικισμού της Καλλιθέας άρχισε το 1884-1885, με πρωτοβουλία μίας Οικοδομικής Εταιρίας. Μεταξύ των πρώτων οικιστών του νέου προαστίου συγκαταλέγονται ο νομικός Γεώργιος Φιλάρετος, ο έμπορος Λάσκαρις Λασκαρίδης και ο ιστορικός Γεώργιος Κρέμος. Στους Ολυμπιακούς Αγώνες του 1896 στην Καλλιθέα διεξήχθη το άθλημα της σκοποβολής, στο Σκοπευτήριο που χτίστηκε ειδικά για το λόγο αυτό. Ύστερα από τη Μικρασιατική Καταστροφή του 1922, η εγκατάσταση στην Καλλιθέα περίπου 25.000 προσφύγων από τη Μικρά Ασία και τον Πόντο τη μετέτρεψε σε προσφυγική συνοικία και ανέκοψε την εξέλιξή της σε προάστιο αναψυχής. Ο οικισμός αποσπάστηκε από το Δήμο Αθηναίων το 1925, οπότε έγινε Κοινότητα, ενώ το 1933 Δήμος. Κατά την προπολεμική περίοδο, η πόλη έγινε τόπος εγκατάστασης βιομηχανιών και βιοτεχνιών, ενώ η θέση της μεταξύ Αθήνας και Πειραιά διέυρνε την εμπορική της δραστηριότητα. Στην περίοδο του Β' Παγκοσμίου Πολέμου, η Καλλιθέα συμμετείχε ενεργά στην Εθνική Αντίσταση. Μεταξύ των κυριότερων γεγονότων της περιόδου υπήρξε η Μάχη της Οδού Μπιζανίου, μεταξύ 10 ΕΠΟΝιτών και κατοχικών δυνάμεων, τον Ιούλιο του 1944, καθώς και το Μπλόκο του Αυγούστου του ίδιου έτους. Η μεταπολεμική εξέλιξη της Καλλιθέας παρακολούθησε αυτή ολόκληρης της Αθήνας. Δεχόμενη το δικό της μερίδιο από την εσωτερική μετανάστευση, ήδη από τις δεκαετίες του '50 και του '60 η Καλλιθέα απέκτησε τα χαρακτηριστικά μεγαλούπολης, ενώ στη δεκαετία του '70 η ανοικοδόμηση των παλαιών κατοικιών με τη μέθοδο της αντιπαροχής οδήγησε σε νέα μεγάλη αύξηση του πληθυσμού, αλλά και τη στέρηση της πόλης από ελεύθερους χώρους.

Κατά τη δεκαετία του '90, η Καλλιθέα έγινε τόπος εγκατάστασης αξιοσημείωτου αριθμού Ελλήνων Ποντίων από τις Δημοκρατίες της τέως Σοβιετικής Ένωσης. Με την ευκαιρία των Ολυμπιακών Αγώνων του 2004, η Καλλιθέα είναι και πάλι Ολυμπιακή πόλη, ενώ η οριστική απομάκρυνση του Ιπποδρόμου και η κατασκευή του Κέντρου Πολιτισμού Ίδρυμα Σταύρος Νιάρχος (ΚΠΙΣΝ) δημιουργούν βάσιμη αισιοδοξία για την αναπτυξιακή της προοπτική.

1.1.4 Βασικοί Οδικοί Άξονες

Οι βασικοί οδικοί άξονες του Δήμου Καλλιθέας είναι:

- Λεωφόρος Κηφισού
- Λεωφόρος Ποσειδώνος
- Λεωφόρος Συγγρού
- Λεωφόρος Ελ. Βενιζέλου (Θησέως)
- Λεωφόρος Αμφιθέας
- Ελ. Βενιζέλου (Νέα Σμύρνη/ Π. Φάληρο)
- Λεωφόρος Καλαμακίου
- Λεωφόρος Αλίμου
- Λεωφόρος Βουλιαγμένης
- Λεωφόρος Κύπρου
- Δημ. Γούναρη

1.1.5 Υπερτοπικοί Πόλοι του Δήμου

Οι πιο σημαντικοί υπερτοπικοί πόλοι του Δήμου είναι:

- Πάντειο Πανεπιστήμιο
- Χαροκόπειο Πανεπιστήμιο
- Σιβιτανείδειος Δημόσια Σχολή Τεχνών και Επαγγελματιών
- Ιάσιο Θεραπευτήριο - Γενική Κλινική Καλλιθέας
- Περιφερειακό Γενικό Νοσοκομείο Παιδων Αθηνών Π. & Α. Κυριακού (Παράρτημα Καλλιθέας)
- Ωνάσειο Καρδιοχειρουργικό Κέντρο
- Κέντρο Πολιτισμού Ίδρυμα Σταύρος Νιάρχος
- Περιοχή Παραλίας

Ολυμπιακός Πόλος Φαλήρου

Η κατεύθυνση του Ρυθμιστικού Σχεδίου για ανάπτυξη του Φαληρικού Όρμου και του χώρου του Ιπποδρόμου ως υπερτοπικού πόλου αναψυχής, αθλητισμού και πολιτιστικών λειτουργιών εξειδικεύεται διαχρονικά με Νόμους και Προεδρικά Διατάγματα ειδικά για την περιοχή του Φαληρικού Όρμου.

- Το 1999, με την ανάληψη των Ολυμπιακών αγώνων του 2004 από την Αθήνα, ψηφίστηκε ο Ν. 2730/1999 (ΦΕΚ 130/Α/25-06-1999) «Περί Σχεδιασμού, ολοκληρωμένης ανάπτυξης και εκτέλεσης Ολυμπιακών έργων και άλλων διατάξεων», στον οποίο ρυθμίζονται θέματα που αφορούν τον σχεδιασμό και την ολοκληρωμένη ανάπτυξη περιοχών ολυμπιακών έργων. Στο νόμο αυτό μεταξύ των άλλων αναφέρεται η ανάδειξη, αποκατάσταση, βιώσιμη ανάπτυξη και ολοκληρωμένη διαχείριση του παράκτιου μετώπου της πρωτεύουσας στο Σαρωνικό, ως υπερτοπικής ζώνης αθλητισμού, αναψυχής, πολιτιστικών δραστηριοτήτων και σύγχρονων και ήπιων τουριστικών υποδομών και ορίζονται οι χρήσεις γης και οι όροι δόμησης για την Ολυμπιακή και Μεταολυμπιακή Φάση.
- Το 2002, σε συνέχεια του άρθρου 3 του Ν.2730/1999 για τα Ειδικά Σχέδια Ολοκληρωμένης Ανάπτυξης, δημοσιεύτηκε το Π.Δ. της 22.03.2002 (ΦΕΚ 233/Δ/26.03.2002) «Περί εγκρίσεως Ειδικού Σχεδίου Ολοκληρωμένης Ανάπτυξης (ΕΣΟΑΠ) περιοχής Ολυμπιακών εγκαταστάσεων Beach Volley και λοιπών αθλημάτων και ανάπτυξη της περιοχής στο Φαληρικό Όρμο (Ν. Αττικής)», στο οποίο χωροθετείται η περιοχή και ορίζονται οι ολυμπιακές και μεταολυμπιακές χρήσεις της περιοχής. Στο άρθρο 3 αυτού ορίζονται 6 συνολικά ζώνες για την περιοχή.
- Το 2005, μετά την τέλεση των Ολυμπιακών Αγώνων ψηφίστηκε ο Νόμος 3342/2005 (ΦΕΚ 131/Α/06.06.2005) «Βιώσιμη ανάπτυξη και κοινωνική αξιοποίηση των Ολυμπιακών εγκαταστάσεων, αδειοδότηση, χρήσεις, λειτουργία, οργάνωση και λειτουργία Γενικής Γραμματείας Ολυμπιακής Αξιοποίησης», με τον οποίο επανακαθορίστηκαν οι χρήσεις γης στον «Ολυμπιακό Πόλο Φαλήρου».
- Το 2010 με το Ν. 3843/2010 (ΦΕΚ 62/Α/28-04-2010) «Περί ταυτότητας κτιρίων, υπερβάσεων δόμησης και αλλαγών χρήσης, μητροπολιτικών αναπλάσεων και άλλων διατάξεων» και πιο συγκεκριμένα στο Κεφάλαιο Γ' «Περί Μητροπολιτικών Αναπλάσεων και άλλων διατάξεων» και στο άρθρο 12 αυτού καθορίζονται εκ νέου οι

ζώνες ανάπτυξης και οι εντός αυτών γενικές χρήσεις γης καθώς και οι γενικοί όροι και περιορισμοί δόμησης.

- Το 2013 με το Προεδρικό Διάταγμα «Έγκριση προγράμματος ολοκληρωμένης ανάπτυξης του Φαληρικού Όρμου και Στρατηγικής Μελέτης Περιβαλλοντικών Επιπτώσεων αυτού» (ΦΕΚ 443ΑΑΠ/06.12.2013), επαναπροσδιορίζονται οι χρήσεις και οι ζώνες ανάπτυξης, επαναφέροντας τις αθλητικές εγκαταστάσεις και ενισχύοντας δραστηριότητες αναψυχής και προβλέποντας υπαίθριες μεγάλες εκδηλώσεις / γεγονότα / δρώμενα (mega events) καθώς και υπαίθρια αγορά αλιείων σε συνδυασμό με το μικρό αλιευτικό καταφύγιο σε συγκεκριμένη ζώνη.

Η επαναφορά των αθλητικών εγκαταστάσεων σε συνδυασμό με τις υπάρχουσες δραστηριότητες ναυταθλητισμού καθώς και η πρόβλεψη για υπαίθρια αγορά αλιείων, σε συνδυασμό με την ενίσχυση των δραστηριοτήτων αναψυχής και την πρόβλεψη διοργάνωσης μεγάλων πολιτιστικών γεγονότων, θα πρέπει να συνεκτιμηθούν ως σημαντικές παράμετροι για την ανάπτυξη ειδικών μορφών τουρισμού σε αστικές περιοχές,

Τέλος επισημαίνεται ότι τμήμα της περιοχής του Φαληρικού Όρμου, έχει παραχωρηθεί από το 2009 στον Δήμο Καλλιθέας.

Κέντρο Πολιτισμού Ίδρυμα Σταύρος Νιάρχος

Η κατεύθυνση του Ρυθμιστικού Σχεδίου για ανάπτυξη του Φαληρικού Όρμου και του χώρου του Ιπποδρόμου ως υπερτοπικού πόλου αναψυχής, αθλητισμού και πολιτιστικών λειτουργιών εξειδικεύεται διαχρονικά με Νόμους και Προεδρικά Διατάγματα ειδικά για την περιοχή του παλαιού Ιπποδρόμου Αθηνών:

- Το 1999, δημοσιεύτηκε ο Ν. 2730/1999 (ΦΕΚ 130/Α/1999) «Περί Σχεδιασμού, ολοκληρωμένης ανάπτυξης και εκτέλεσης Ολυμπιακών έργων και άλλων διατάξεων», στον οποίο αναγνωριζόταν ο υπερτοπικός χαρακτήρας του χώρου του Ιπποδρόμου, οποίος χαρακτηριζόταν σαν «πόλος υπερτοπικής σημασίας», ο οποίος θα εξυπηρετούσε «... μετά την τέλεση των Ολυμπιακών Αγώνων συνδυασμένες λειτουργίες αθλητισμού, τουρισμού-αναψυχής, κοινωνικών εξυπηρετήσεων και πολιτισμού της ευρύτερης περιοχής της Αθήνας». Πιο συγκεκριμένα με το νόμο αυτό ορίζονται οι χρήσεις γης για την Ολυμπιακή και Μεταολυμπιακή Φάση.
- Το 2002, με το Π.Δ. της 22.03.2002 (ΦΕΚ 233/Δ/26.03.2002) «Περί εγκρίσεως Ειδικού Σχεδίου Ολοκληρωμένης Ανάπτυξης (ΕΣΟΑΠ) περιοχής Ολυμπιακών εγκαταστάσεων Beach Volley και λοιπών αθλημάτων και ανάπτυξη της περιοχής στο Φαληρικό Όρμο

(Ν. Αττικής)» μεταξύ των άλλων, ορίστηκαν οι χρήσεις γης και οι όροι δόμησης στη «ζώνη Β2», η οποία αποτελεί τμήμα του οικοπέδου του Ιπποδρόμου, τόσο κατά την ολυμπιακή, όσο και κατά τη μεταολυμπιακή χρήση.

- Το 2005, με το Ν. 3342/2005 (ΦΕΚ 131/Α/06.06.2005) "*Βιώσιμη ανάπτυξη και κοινωνική αξιοποίηση των Ολυμπιακών εγκαταστάσεων, αδειοδότηση, χρήσεις, λειτουργία, οργάνωση και λειτουργία Γενικής Γραμματείας Ολυμπιακής Αξιοποίησης*", σε ότι αφορά τον χώρο του Ιπποδρόμου χωροθετούνται ελεύθεροι χώροι - αστικό πράσινο και ορίζεται συντελεστής δόμησης 0,30 και κάλυψη 25%.
- Το 2009 με το Ν. 3785/2009 (ΦΕΚ 138/Α/07.08.2009) και πιο συγκεκριμένα στην παρ. 1.α. του τρίτου άρθρου αυτού, δημιουργούνται δύο νέα οικοδομικά τετράγωνα.

Σύμφωνα με τις κατευθύνσεις του νέου Ρυθμιστικού Σχεδίου Αττικής – Αθηνών προσδιορίζεται ως πόλος διεθνούς και εθνικής εμβέλειας, ο Πόλος Φαληρικού Όρμου, που περιλαμβάνει το Μητροπολιτικό Πάρκο Φαληρικού Όρμου και την περιοχή του παλαιού Ιπποδρόμου. Η πρόβλεψη αυτή ενισχύει τον ρόλο του Δήμου Καλλιθέας ως υπερτοπικού πόλου, ενώ ταυτόχρονα καθιστά άμεση την ανάγκη, για σύνδεση της αστικής περιοχής του Δήμου, τόσο με τον Φαληρικό Όρμο, όσο και με το Κέντρο Πολιτισμού Ίδρυμα Σταύρος Νιάρχος. Η προοπτική ενίσχυσης του υπερτοπικού ρόλου του Δήμου Καλλιθέας, αποτυπώνεται και στην αξιολόγηση της επίδρασης του Κέντρου Πολιτισμού Ίδρυμα Σταύρος Νιάρχος το 2011:

- Η λειτουργία της Λυρικής Σκηνής κατά κύριο λόγο αλλά και της Εθνικής Βιβλιοθήκης της Ελλάδας στην περιοχή δημιουργούν ένα νέο προσορισμό στην Αθήνα, για διαφορετικές ομάδες επισκεπτών με παράλληλη βέβαια μέριμνα για βελτίωση της προσβασιμότητας μέσω της επέκτασης του δικτύου Μετρό.
- Σημαντική επίσης επίδραση είναι η δημιουργία ευκαιριών για νέα επιχειρηματική δραστηριότητα ή και ενίσχυση υφισταμένης. Η λειτουργία του υπερτοπικού κέντρου, εκτιμάται ότι θα τονώσει το ενδιαφέρον για ανάπτυξη υποδομών φιλοξενίας (μικρός αριθμός υφιστάμενων ξενοδοχείων στη γειτονική περιοχή) και θα ενισχύσει την λειτουργία τοπικών επιχειρήσεων λόγω αύξησης της επισκεψιμότητας, αλλά και αναβάθμισης του περιβάλλοντος στην ευρύτερη περιοχή.
- Η προαναφερθείσα ενίσχυση της επιχειρηματικότητας και η συνεπακόλουθη αύξηση των ευκαιριών απασχόλησης στην ευρύτερη περιοχή, εντοπίζεται σε συγκεκριμένους τομείς που είναι η ψυχαγωγικές πολιτιστικές και αθλητικές δραστηριότητες, τα

ξενοδοχεία και εστιατόρια καθώς και οι επιχειρήσεις που δραστηριοποιούνται στην παραγωγή προϊόντων διατροφής.

- Με βάση τις προαναφερόμενες συνέπειες από την λειτουργία του Κέντρου Πολιτισμού Ίδρυμα Σταύρος Νιάρχος, προκύπτει η ανάγκη εξειδίκευσης της τοπικής οικονομίας αλλά και του ανθρώπινου δυναμικού σε τομείς που συνδέονται με το νέο προσφερόμενο «πολιτιστικό - τουριστικό προϊόν», στην κατεύθυνση του εμπλουτισμού του αλλά και της παράλληλης διάχυσης των ωφελειών από την λειτουργία του κέντρου στην αστική περιοχή.

Πέραν όμως των θετικών συνεπειών που μπορεί να δημιουργηθούν στην τοπική οικονομία, υπάρχουν 2 άλλοι θεματικοί τομείς τους οποίους αναμένεται να επηρεάσει, η λειτουργία του Κέντρου Πολιτισμού Ίδρυμα Σταύρος Νιάρχος.

- Ο πρώτος τομέας αφορά, την βελτίωση της προσβασιμότητας για άτομα με περιορισμένη κινητικότητα. Επισημαίνεται ότι εντός των ορίων του Δήμου Καλλιθέας φιλοξενούνται οι εγκαταστάσεις του Κέντρου Εκπαίδευσης & Αποκατάστασης Τυφλών (Κ.Ε.Α.Τ.) και το Κέντρο Πολιτισμού Ίδρυμα Σταύρος Νιάρχος, προβάλλει το γεγονός ότι θα είναι το 1^ο κέντρο στην Ελλάδα που θα παρέχει πρόσβαση σε όλους.
- Η διασφάλιση προσβασιμότητας για όλους, πέραν της κοινωνικής διάστασης, έχει και οικονομική διάσταση καθώς προκύπτει ότι η βελτίωση της προσβασιμότητας για άτομα με κινητικά προβλήματα, όπου αυτή εφαρμόστηκε, είχε ως συνέπεια αύξηση της τουριστικής κίνησης και επιμήκυνση της τουριστικής περιόδου, αλλά και αύξηση των εσόδων από τον Τουρισμό.

1.2 Δημογραφικές Τάσεις – Κοινωνικά Χαρακτηριστικά Πληθυσμού

1.2.1 Δημογραφικά Χαρακτηριστικά του Δήμου Καλλιθέας

Η Καλλιθέα είναι σήμερα περιοχή κατοικίας, εμπορίου και μικρών επιχειρήσεων παροχής υπηρεσιών, κατοικούμενη από χαμηλά και μικρομεσαία, κοινωνικά και οικονομικά στρώματα. Εκτεινόμενη σε μικρή γεωγραφική έκταση (4,5 τ.χ.), κατατάσσεται πρώτη μεταξύ των πέντε πλέον πυκνοκατοικημένων δήμων της χώρας με πυκνότητα πληθυσμού 21.192,04 κατοίκους ανά τ.χ, ενώ ακολουθούν οι Δήμοι Ν. Σμύρνης, Αθηναίων, Θεσσαλονίκης, και Νέας Ιωνίας. Αυτή ή παρόμοια αναλογία συνθέτει, επί μακρά σειρά ετών, το βασικό χαρακτηριστικό της Καλλιθέας.

Η Καλλιθέα ξεκίνησε απογράφοντας 139 μόλις κατοίκους το 1894, 1.270 το 1907 και έφτασε τους 4.185 το 1920. Στην απογραφή του 1928 μαζί με τους πρόσφυγες του Πόντου και τους Μικρασιάτες η Καλλιθέα απογράφει 29.659 κατοίκους από τους οποίους οι 15.516 (το 52,32%) ήταν πρόσφυγες. Το 1940 αριθμούσε 36.557 κατοίκους, το 1951 είχε 46.986 κατοίκους και το 1961 54.720 κατοίκους. Ο πληθυσμός του Δήμου παρουσίασε έντονη αύξηση τις δεκαετίες από το 1951 έως το 1981, ιδιαίτερα στη δεκαετία 1961-1971, λόγω της έντονης συγκέντρωσης οικονομικών δραστηριοτήτων κατά μήκος την Λεωφ. Συγγρού, Θησέως και Ποσειδώνος. Σύμφωνα με την απογραφή του 2011 το μέγεθος του μόνιμου πληθυσμού του Δήμου ανέρχεται σε 100.641 άτομα, παρουσιάζοντας πτώση της τάξης του 12,6% από την απογραφή του 2001 (115.150 άτομα).

Πιο αναλυτικά, σύμφωνα με την απογραφή 2011 ο πληθυσμός του Δήμου Καλλιθέας διαμορφώνεται όπως παρουσιάζεται στον πίνακα που ακολουθεί:

Πραγματικός πληθυσμός			Νόμιμος πληθυσμός			Μόνιμος πληθυσμός		
2001	2011	% Μεταβολή	2001	2011	% Μεταβολή	2001	2011	% Μεταβολή
109.609	98.951	- 9,72%	85.418	74.147	- 13,20%	115.150	100.641	- 12,60%

Η μεταβολή πληθυσμού 2001 – 2011 για τον Δήμο Καλλιθέας, είναι φθίνουσα με τιμή επταπλάσια από εκείνη της Περιφέρειας Αττικής, που εμφανίζει επίσης μείωση πληθυσμού (-12,6% έναντι -1,7%). Στα διαγράμματα που ακολουθούν, παρουσιάζεται η διαχρονική μεταβολή Δήμου Καλλιθέας και Περιφέρειας Αττικής.

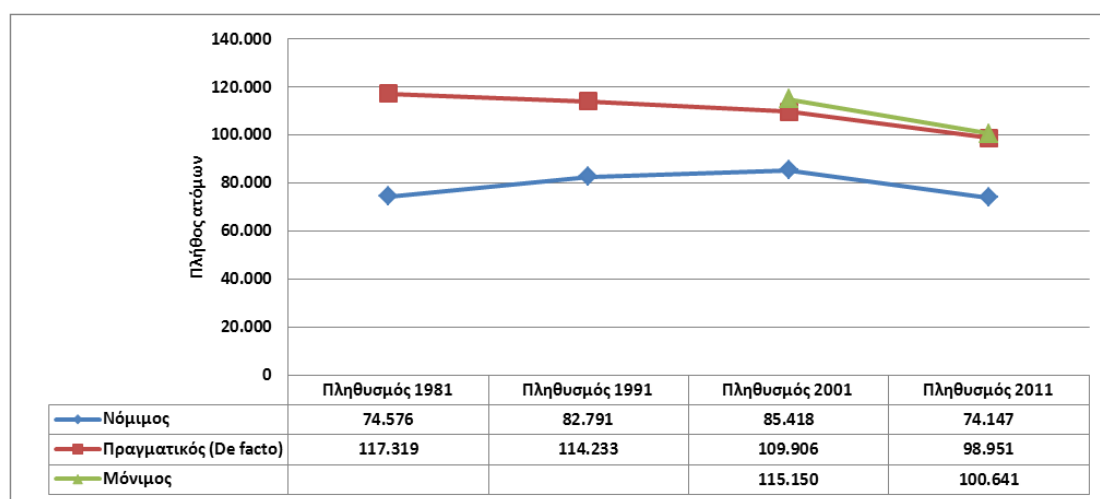

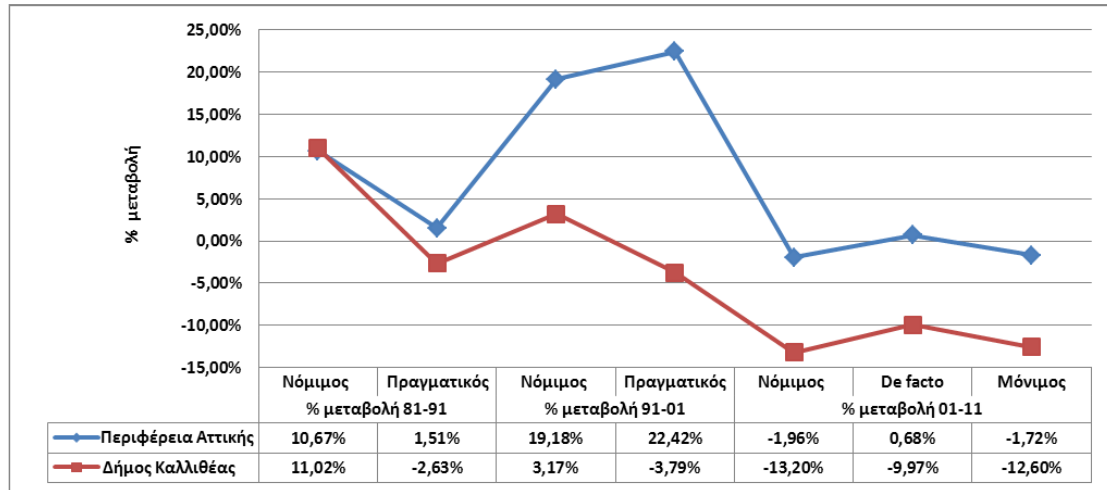

Ειδικότερα, στα προαναφερόμενα διαγράμματα απεικονίζεται η διαχρονική μεταβολή, με βάση τις απογραφές πληθυσμού της ΕΛΣΤΑΤ, για τα έτη 1981, 1991, 2001 και 2011 σε ότι αφορά τον:

- Μόνιμο πληθυσμό, που είναι ο αριθμός των ατόμων που έχουν τη συνήθη διαμονή τους, στον Δήμο και στην Περιφέρεια
- Πραγματικό πληθυσμό (De facto για το 2011), που είναι ο αριθμός των ατόμων που βρέθηκαν παρόντα κατά την ημέρα της απογραφής, στον Δήμο και στην Περιφέρεια
- Νόμιμο πληθυσμό, που είναι ο αριθμός των ατόμων, τα οποία κατά την ημέρα της απογραφής δήλωσαν ότι είναι καταχωρημένα στα αντίστοιχα δημοτολόγια και εφόσον κατά την ημέρα της απογραφής, βρίσκονταν στη Χώρα και απογράφηκαν ως παρόντα ή απουσίαζαν προσωρινά στο εξωτερικό.

Επισημαίνεται ότι ο Μόνιμος πληθυσμός καταγράφεται μόνο για τα έτη 2001 και 2011.

Για τον Δήμο Καλλιθέας, προκύπτει ότι:

- ο Νόμιμος πληθυσμός, εμφανίζει αυξητική τάση, από το 1981 έως το 2001 (11,02% για το 81-91 και 3,17% για το 91-01)
- ο Πραγματικός πληθυσμός, εμφανίζει φθίνουσα τάση, από το 1981 έως το 2001 (-2,63% για το 81-91 και -3,79% για το 91-01)
- τόσο ο Πραγματικός όσο και ο Νόμιμος πληθυσμός εμφανίζουν φθίνουσα τάση, από το 2001 έως το 2011 (-9,97,% και -13,20%) ενώ και ο Μόνιμος πληθυσμός, εμφανίζει φθίνουσα τάση (-12,60%)

Από τη συγκριτική εξέταση της διαχρονικής μεταβολής πληθυσμού μεταξύ του Δήμου Καλλιθέας και της Περιφέρειας Αττικής, προκύπτει ότι:

- ο Νόμιμος πληθυσμός, εμφανίζει αυξητική τάση, από το 1981 έως το 2001 τόσο για τον Δήμο Καλλιθέας όσο και για την Περιφέρεια Αττικής. Η διαφορά που εντοπίζεται είναι ότι ενώ για το 81-91 ο ρυθμός αύξησης είναι μεγαλύτερος για τον Δήμο (11,02% για το Δήμο και 10,67% για την Περιφέρεια), για το 91-01 ο ρυθμός αύξησης για το Δήμο, υστερεί σημαντικά από εκείνον της Περιφέρειας (3,17% έναντι 19,18%)
- ο Πραγματικός πληθυσμός, από το 1981 έως το 2001, ενώ μειώνεται για τον Δήμο, όπως προαναφέρθηκε, για την Περιφέρεια αυξάνει (1,51% για το 81-91 και 22,42% για το 91-01)
- τόσο ο Μόνιμος όσο και ο Νόμιμος πληθυσμός εμφανίζουν φθίνουσα τάση και για τον Δήμο και για την Περιφέρεια, από το 2001 έως το 2011 με πολύ μεγαλύτερα βέβαια μείωση για τον Δήμο, (-12,60% και -13,20%, έναντι -1,72% και -1,96%). Αντίθετα ενώ ο Πραγματικός πληθυσμός μειώνεται για τον Δήμο (-9,97%), για την Περιφέρεια εμφανίζει μικρή αύξηση (0,68%)

Η κατανομή πληθυσμού κατά φύλλο για τα έτη 2001 και 2011, παρουσιάζεται στον πίνακα που ακολουθεί.

2001				2011			
Άρρενες	%	Θήλεις	%	Άρρενες	%	Θήλεις	%
54.137	47,01%	61.013	52,99%	46.782	46,48%	53.859	53,52%

Η ηλικιακή κατανομή του πληθυσμού κατά φύλλο σύμφωνα με τα στοιχεία της απογραφής του 2011, περιγράφεται στον παρακάτω πίνακα.

Ηλικιακές Ομάδες	Άρρενες	%	Θήλεις	%	Σύνολο	%
0 – 9	3.888	8,31%	3.836	7,12%	7.724	7,67%
10 – 19	4.209	9,00%	3.933	7,30%	8.142	8,09%
20 – 29	6.882	14,71%	7.414	13,77%	14.296	14,20%
30 – 39	8.171	17,47%	8.076	14,99%	16.247	16,14%
40 – 49	6.588	14,08%	7.475	13,88%	14.063	13,97%
50 – 59	6.214	13,28%	8.013	14,88%	14.227	14,14%
60 – 69	5.081	10,86%	6.338	11,77%	11.419	11,35%
> 70	5.749	12,29%	8.774	16,29%	14.523	14,43%

Ηλικιακές Ομάδες	Άρρενες	%	Θήλεις	%	Σύνολο	%
Σύνολο	46.782	100,00%	53.859	100,00%	100.641	100,00%

Συγκριτικά με τα αντίστοιχα στοιχεία της απογραφής του 2001, οι πιο σημαντικές μεταβολές αφορούν στη μείωση των ατόμων 20-29 ετών (3,71%) καθώς και η αύξηση στις ηλικίες >70 ετών (3,81%).

Ηλικιακές Ομάδες	Άρρενες	%	Θήλεις	%	Σύνολο	%
0 – 9	4.637	8,57%	4.196	6,88%	8.833	7,67%
10 – 19	6.268	11,58%	6.311	10,34%	12.579	10,92%
20 – 29	9.978	18,43%	10.648	17,45%	20.626	17,91%
30 – 39	8.560	15,81%	8.661	14,20%	17.221	14,96%
40 – 49	7.798	14,40%	9.243	15,15%	17.041	14,80%
50 – 59	6.655	12,29%	7.771	12,74%	14.426	12,53%
60 – 69	5.387	9,95%	6.805	11,15%	12.192	10,59%
> 70	4.854	8,97%	7.378	12,09%	12.232	10,62%
Σύνολο	54.137	100,00%	61.013	100,00%	115.150	100,00%

Δείκτης Γήρανσης

Ο Δείκτης γήρανσης για τον Δήμο Καλλιθέας (ηλικιωμένοι προς παραγωγικές ηλικίες) εμφανίζεται αυξημένος κατά 31,67% για την περίοδο 2001-2011, ενώ είναι μεγαλύτερος συγκριτικά με την Περιφέρεια Αττικής όπως αποτυπώνεται στον πίνακα που ακολουθεί.

Περιοχή αναφοράς	Δήμος Καλλιθέας		Περιφέρεια Αττικής	
	2001	2011	2001	2011
Τιμή δείκτη	129.44	170.45	103.96	125
Μεταβολή	31,67%		38,61%	

Δείκτης Εξάρτησης

Ο δείκτης εξάρτησης για τον Δήμο Καλλιθέας (ηλικιωμένοι και παιδιά προς παραγωγικές ηλικίες) αυξημένος κατά 14,50% για την περίοδο 2001-2011, ωστόσο συγκριτικά με την Περιφέρεια Αττικής είναι μικρότερος όπως φαίνεται στον παρακάτω πίνακα.

Περιοχή αναφοράς	Δήμος Καλλιθέας		Περιφέρεια Αττικής	
	2001	2011	2001	2011
Έτος αναφοράς	2001	2011	2001	2011
Τιμή δείκτη	38,58	44,18	40,97	45,53
Μεταβολή	14,50%		11,14%	

1.2.2 Σύνθεση Πληθυσμού - Κοινωνική Διάρθρωση - Κοινωνικά Χαρακτηριστικά

Αναφορικά με την κατανομή του πληθυσμού ανάλογα με τη οικογενειακή κατάσταση τα τελευταία έτη δεν παρατηρούνται ιδιαίτερες μεταβολές.

Οικογενειακή κατάσταση	2001	2011	Μεταβολή
Άγαμοι	47.105 (40,91%)	41.480 (41,22%)	0,31%
Έγγαμοι, με σύμφωνο συμβίωσης και σε διάσταση	53.497 (46,46%)	45.517 (45,23%)	-1,23%
Χήροι και χήροι από σύμφωνο συμβίωσης	9.436 (8,19%)	8.524 (8,47%)	0,28%
Διαζευγμένοι και διαζευγμένοι από σύμφωνο συμβίωσης	5.112 (4,44%)	5.120 (5,09%)	0,65%

Το επίπεδο εκπαίδευσης του πληθυσμού παρουσιάζει ιδιαιτερότητες τα τελευταία έτη. Ενώ έχει μειωθεί το ποσοστό των ατόμων που έχουν ολοκληρώσει πρωτοβάθμια εκπαίδευση (περίπου 65% συγκριτικά με το 2001), ωστόσο έχει αυξηθεί σημαντικά το ποσοστό των ατόμων που έχουν ολοκληρώσει δευτεροβάθμια ή μεταδευτεροβάθμια εκπαίδευση (203,70% συγκριτικά με το 2001). Το ποσοστό πληθυσμού τριτοβάθμιας εκπαίδευσης για τον Δήμο Καλλιθέας είναι μειωμένο κατά 31,15%, ωστόσο παραμένει μεγαλύτερο από τα αντίστοιχα της Περιφέρειας Αττικής (15,77% το 2001 και 22,19% το 2011 αντίστοιχα).

Ολοκληρωμένο επίπεδο εκπαίδευσης	2001	2011	Μεταβολή
Πρωτοβάθμια	58.886 (51,14%)	20.367 (20,24%)	-65,41%
Δευτεροβάθμια - Μεταδευτεροβάθμια	16.895 (14,67%)	51.309 (50,98%)	203,70%
Τριτοβάθμια	23.848 (20,71%)	16.419 (16,31%)	-31,15%
Λοιπά	15.521 (13,48%)	12.546 (12,47%)	-1,01%

Ειδικότερα για τους αναλφάβητους του Δήμου Καλλιθέας (περιλαμβάνονται και τα άτομα που έχουν εγκαταλείψει το σχολείο αλλά γνωρίζουν γραφή και ανάγνωση, καθώς και τα άτομα που έχουν παρακολουθήσει την προσχολική εκπαίδευση), ενώ έχει μειωθεί κατά 19,17% η τιμή του δείκτη για το διάστημα 2001-2011, ωστόσο παραμένει μεγαλύτερο από εκείνο της Περιφέρειας Αττικής, όπως αποτυπώνεται στον πίνακα που ακολουθεί.

Περιοχή αναφοράς	Δήμος Καλλιθέας		Περιφέρεια Αττικής	
	2001	2011	2001	2011
Έτος αναφοράς				
Τιμή δείκτη	13,48% (15.521)	12,47% (12.546)	11% (430.459)	9,2% (352.623)
Μεταβολή	-19,17%		-18,08%	

Ο μόνιμος πληθυσμός κατά ομάδες υπηκοοτήτων του Δήμου Καλλιθέας σύμφωνα με την απογραφή του 2011 έχει ως εξής:

Υπηκοότητα	Αριθμός	Ποσοστό
Ελλάδα	88.711	88,15%
Χώρες ΕΕ	1.932	1,92%
Λοιπές Χώρες	9.892	9,83%
Χωρίς / αδιευκρίνιστη/ δε δήλωσε	106	0,11%

Πιο αναλυτικά καταγράφονται 81 υπηκοότητες με κύριες την Αλβανία και την Αίγυπτο οι οποίες αποτελούν το μισό του συνολικού πληθυσμού των μεταναστών, όπως αποτυπώνεται στον πίνακα που ακολουθεί:

Χώρα Υπηκοότητας	Αλλοδαποί	Ποσοστό
Αλβανία	4.789	40,14%
Αίγυπτος	1.078	9,04%
Βουλγαρία	665	5,57%
Ουκρανία	643	5,39%
Ρωσική Ομοσπονδία	580	4,86%
Ρουμανία	564	4,73%
Γεωργία	366	3,07%
Πακιστάν	319	2,67%
Συρία	312	2,62%
Μολδαβία	268	2,25%
Κύπρος	219	1,84%
Πολωνία	216	1,81%
Τουρκία	215	1,80%
Αρμενία	184	1,54%
Καζακστάν	159	1,33%
Μπαγκλαντές	155	1,30%
Ιράκ	122	1,02%
Κίνα	68	0,57%

1.2.3 Συνοπτική αξιολόγηση του Δήμου Καλλιθέας ως προς τα δημογραφικά χαρακτηριστικά των κατοίκων του

Τα βασικά συμπεράσματα που προκύπτουν για τα δημογραφικά χαρακτηριστικά του Δήμου Καλλιθέας είναι τα εξής:

- Ο πληθυσμός παρουσιάζει σημαντική μείωση (12,6%) συγκριτικά με την απογραφή του 2001.
- Η κατανομή του πληθυσμού κατά φύλλο δεν παρουσιάζει ιδιαίτερη μεταβολή.

- Αναφορικά με την ηλικιακή κατανομή, οι πιο σημαντικές μεταβολές σε σύγκριση με το 2001 αφορούν στη μείωση των ατόμων 20-29 ετών (3,71%) καθώς και η αύξηση στις ηλικίες >70 ετών (3,81%).
- Σε σχέση με την κατανομή του πληθυσμού ανάλογα με τη οικογενειακή κατάσταση, ποσοστό μεγαλύτερο του 85% αναφέρεται σε άγαμους και έγγαμους με σύμφωνο συμβίωσης και σε διάσταση.
- Το επίπεδο εκπαίδευσης του πληθυσμού έχει βελτιωθεί σημαντικά σε σχέση με το 2011. Ειδικότερα έχει αυξηθεί σημαντικά το ποσοστό των ατόμων που έχουν ολοκληρώσει δευτεροβάθμια ή μεταδευτεροβάθμια εκπαίδευση σε σχέση με το 2001.
- Αναφορικά με τη σύσταση του πληθυσμού με βάση την ιθαγένεια, σύμφωνα με την πρόσφατη απογραφή του 2011 οι Έλληνες υπερτερούν σε πολύ μεγάλο βαθμό έναντι των αλλοδαπών (περίπου το 90%). Επιπλέον περίπου 1 στους 2 αλλοδαπούς έχουν χώρα προέλευσης την Αλβανία, αρκετοί την Αίγυπτο, τη Βουλγαρία, την Ουκρανία και τη Ρωσία με τις υπόλοιπες χώρες να ακολουθούν.

1.3 Η περιοχή του Δήμου στον τομέα «Περιβάλλον και Ποιότητα Ζωής»

1.3.1 Ο Δήμος Καλλιθέας στο Ρυθμιστικό Σχέδιο Αθήνας - Αττικής

Με το Ν.4277/2014 «Νέο Ρυθμιστικό Σχέδιο Αθήνας – Αττικής και άλλες διατάξεις» (ΦΕΚ 156Α/01.08.2014), ο Δήμος Καλλιθέας εντάσσεται στην χωρική υποενοότητα Νότιας Αθήνας.

Ειδικότερα στο Άρθρο 8 «Χωροταξική οργάνωση» καθορίζονται τέσσερις (4) Χωρικές Ενοότητες, με διάκριση σε επιμέρους Χωρικές Υποενοότητες, για τη βέλτιστη χωροταξική οργάνωση, με βάση τη γεωγραφική διάρθρωση και τα επιμέρους φυσιογνωμικά τους χαρακτηριστικά, λαμβάνοντας υπόψη τη νέα διοικητική διάρθρωση. Η Χωρική Υποενοότητα Νότιας Αθήνας περιλαμβάνει τους Δήμους Γλυφάδας, Ελληνικού – Αργυρούπολης, Αλίμου, Νέας Σμύρνης, Μοσχάτου – Ταύρου, Καλλιθέας, Παλαιού Φαλήρου και Αγίου Δημητρίου.

Στο Άρθρο 9 «Κατευθύνσεις για την οργάνωση Χωρικών Ενοτήτων» για την Χωρική Υποενοότητα Νότιας Αθήνας, προβλέπεται ότι *«διατηρείται ο χαρακτήρας της ως περιοχής κυρίως κατοικίας, αλλά και τουρισμού, αναψυχής και εμπορίου. Κατεύθυνση αποτελεί η πολεοδομική οργάνωση των περιοχών, κυρίως με τον έλεγχο των χρήσεων μέσω των υποκείμενων επιπέδων σχεδιασμού, προς την κατεύθυνση της εξισορρόπησης των συγκρούσεων χρήσεων γης, κυρίως όσον αφορά την κατοικία και την αναψυχή. Πρωθυεΐται*

η καλύτερη δικτύωση της Υποενότητας και η χωροθέτηση υποδομών υγείας, περίθαλψης και πρόνοιας».

Επίσης στο πλαίσιο του Ρυθμιστικού Σχεδίου Αθήνας - Αττικής, προβλέπονται αναπτυξιακοί άξονες διεθνούς και εθνικής εμβέλειας και ο Δήμος Καλλιθέας, εντάσσεται στον κεντρικό άξονα του Πολεοδομικού Συγκροτήματος, όπως αποτυπώνεται στον χάρτη που ακολουθεί.

Ειδικότερα στο Άρθρο 11 «Οργάνωση αξόνων και πόλων ανάπτυξης», προβλέπεται ότι ο Κεντρικός Άξονας του Πολεοδομικού Συγκροτήματος «Αρχίζει από την περιοχή του Επιβατικού Λιμένα και την κεντρική περιοχή του Πειραιά, διέρχεται από την περιοχή του Γηπέδου Καραϊσκάκη, τις περιοχές περί τον Φαληρικό Όρμο με το Στάδιο Ειρήνης και Φιλίας και τις λοιπές Ολυμπιακές εγκαταστάσεις, την περιοχή του πρώην Ιπποδρόμου, και στη συνέχεια αναπτύσσεται με βορειοανατολική κατεύθυνση, ακολουθώντας τον άξονα της Λ. Συγγρού, διασχίζει το βασικό πόλο του κέντρου της Αθήνας, συνεχίζει κατά μήκος του άξονα τριτογενών δραστηριοτήτων της Λ. Κηφισίας και καταλήγει στον αναπτυξιακό πόλο του Αμαρουσίου, όπου συναντάται με τον αναπτυξιακό άξονα Ανατολής – Δύσης.

Κατά μήκος αυτού του άξονα αναπτύσσονται πλέγματα λειτουργιών μητροπολιτικής και διεθνούς εμβέλειας, με κύριο χαρακτήρα τις τριτογενείς επιχειρηματικές δραστηριότητες, και ιδιαίτερα τους γραφειακούς χώρους και τις έδρες επιχειρήσεων, τις τουριστικές υπηρεσίες, τις πολιτιστικές λειτουργίες, τις υπηρεσίες υγείας και τον αθλητισμό»

Ταυτόχρονα, ο Δήμος Καλλιθέας, εντάσσεται και σε Αναπτυξιακό Άξονα μητροπολιτικής ακτινοβολίας, σύμφωνα με τον χάρτη που ακολουθεί. Ειδικότερα στο Άρθρο 11 «Οργάνωση αξόνων και πόλων ανάπτυξης», προβλέπεται ως Άξονας μητροπολιτικής ακτινοβολίας ο «Άξονας Θαλάσσιου Μετώπου του Πολεοδομικού Συγκροτήματος, από το Φαληρικό όρμο μέχρι τη Βουλιαγμένη, του οποίου ο βασικός προσανατολισμός συνίσταται στην εξασφάλιση του ανοίγματος του μητροπολιτικού συγκροτήματος της Αθήνας προς το παραλιακό μέτωπο και της λειτουργικής διασύνδεσης με αυτό, με την ανάπτυξη χρήσεων πολιτισμού, τουρισμού, αναψυχής και αθλητισμού μητροπολιτικής εμβέλειας, καθώς και στη διασφάλιση της συνέχειας και της προσπελασιμότητας της παράκτιας ζώνης για όλους τους κατοίκους και τους επισκέπτες της πόλης».

Χάρτης: Χωροταξική οργάνωση – αναπτυξιακοί πόλοι και άξονες

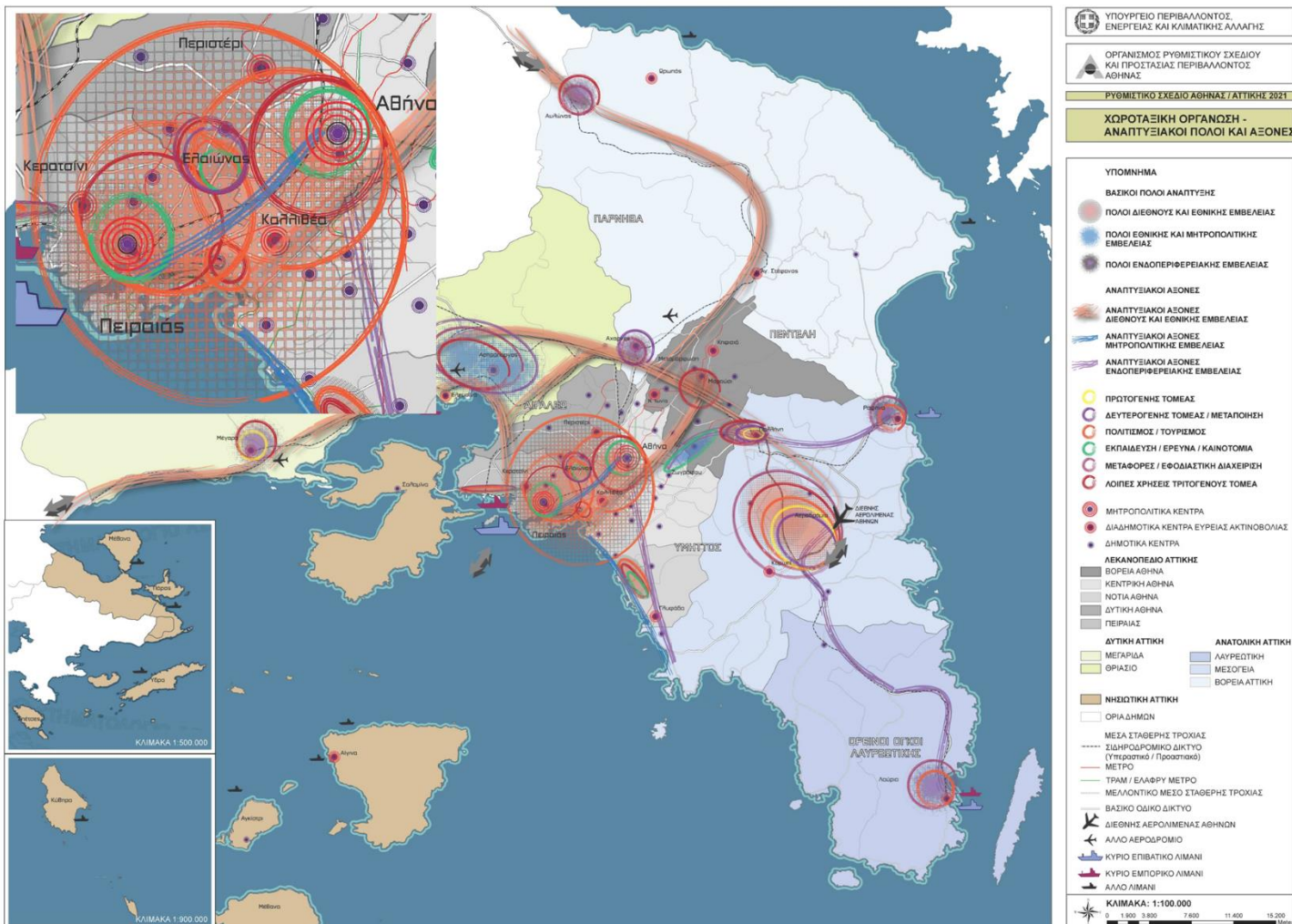

Στο πλαίσιο των προαναφερόμενων αξόνων διεθνούς, εθνικής και μητροπολιτικής εμβέλειας, ο Δήμος Καλλιθέας προσδιορίζεται ως διαδημοτικό κέντρο ευρείας ακτινοβολίας.

Στα όρια του Δήμου Καλλιθέας, προσδιορίζεται ως πόλος διεθνούς και εθνικής εμβέλειας, ο Πόλος Φαληρικού Όρμου, που περιλαμβάνει το Μητροπολιτικό Πάρκο Φαληρικού Όρμου και την περιοχή του παλαιού Ιπποδρόμου.

Στη λογική αυτή ο Δήμος Καλλιθέας, εντάσσεται στο διευρυμένο πλέγμα του μεγάλου αρχαιολογικού περίπατου, όπως αποτυπώνεται στον χάρτη που ακολουθεί. Βασική επιδίωξη είναι η διασφάλιση της συνέχειας και της λειτουργικής διασύνδεσης του παραλιακού μετώπου με τον Κεντρικό Άξονα του Πολεοδομικού Συγκροτήματος. Λειτουργεί συμπληρωματικά στο πλαίσιο του Πόλου Αθήνας – Πειραιά, αλλά και διακριτά, ενισχύοντας την ανάδειξη του Θαλάσσιου Μετώπου ως συστατικού στοιχείου της φυσιογνωμίας της Αθήνας – Αττικής και περιλαμβάνει χρήσεις πολιτισμού και επιστήμης, αναψυχής, αθλητισμού και τουρισμού.

Χάρτης: Πολιτισμός και Αττικό τοπίο

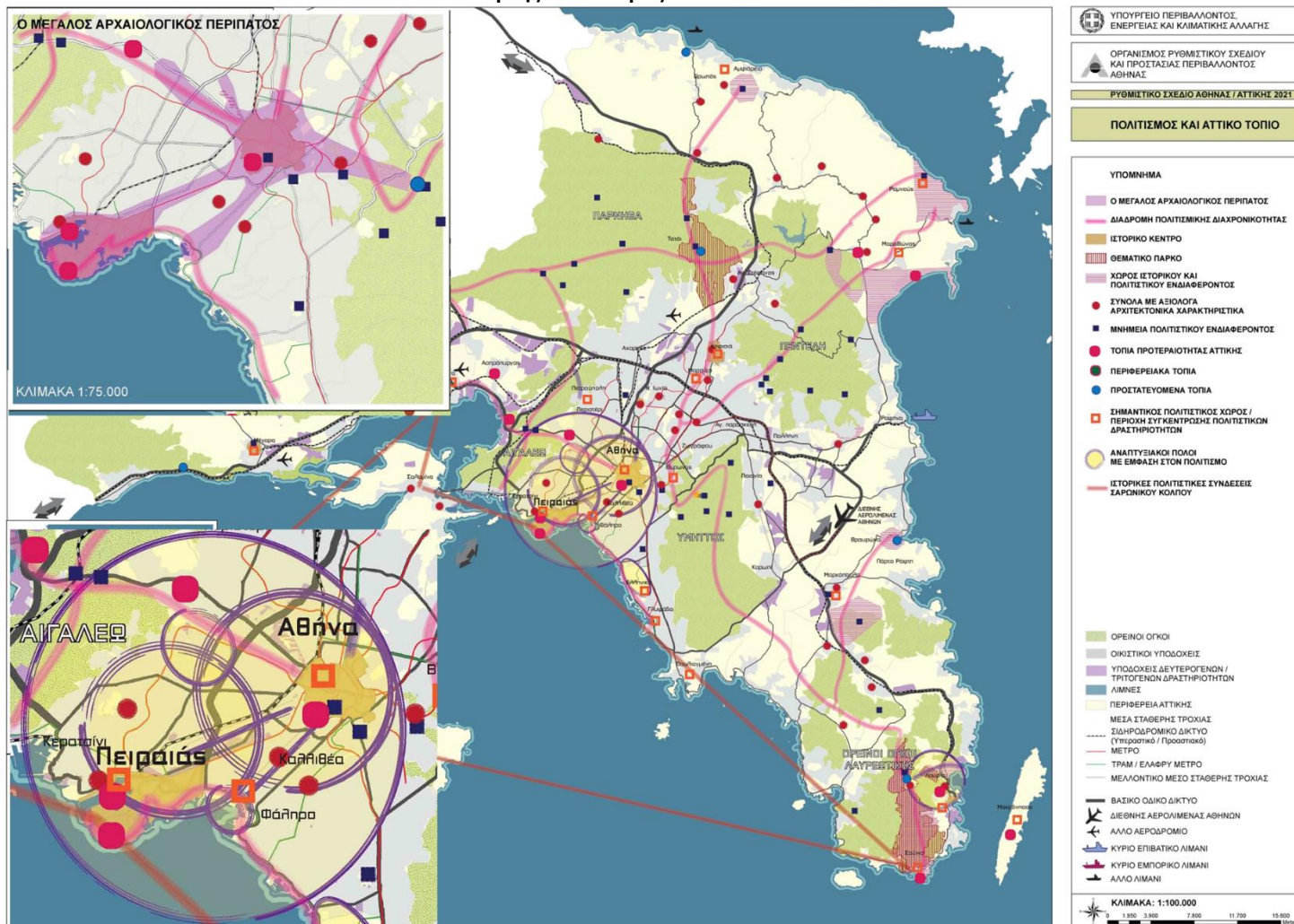

1.3.2 Γενικό Πολεοδομικό Σχέδιο – Ρυμοτομικό Σχέδιο

Το Γενικό Πολεοδομικό Σχέδιο (ΓΠΣ) του Δήμου Καλλιθέας εγκρίθηκε αρχικά το 1989, (ΦΕΚ369Δ/08.06.1989) και αναδημοσιεύτηκε με μικρές προσαρμογές το 1993 (ΦΕΚ1130Δ/06.08.1993) και τροποποιήθηκε το 2006 (ΦΕΚ 192Δ/13.03.2006).

Από τις κατευθύνσεις του Γενικού Πολεοδομικού Σχεδίου προκύπτουν ως διαφοροποιημένες περιοχές για ανάδειξη οι ζώνες των προσφυγικών, οι περιοχή του Ιπποδρόμου και του Φαληρικού όρμου και το μέτωπο της Λ. Συγγρού.

Ειδικότερα προβλέπεται για:

- τα προσφυγικά :
 - ανάδειξη των προσφυγικών οικισμών (ΓΠΣ 1989, 1993)
 - προώθηση μελέτης ανάπτυξης σε προσφυγικές περιοχές (ΓΠΣ 2006)
- τον Ιππόδρομο και τον Φαληρικό όρμο :
 - απομάκρυνση του Ιπποδρόμου, δημιουργία εκεί χώρων αθλητισμού και πρασίνου και οργάνωση του Φαληρικού όρμου, ως υπερτοπικού πόλου αναψυχής ύστερα από ειδική μελέτη του Οργανισμού Ρυθμιστικού Σχεδίου Αθήνας (ΓΠΣ 1989, 1993)
 - για τον χώρο του Ιπποδρόμου και το παραλιακό μέτωπο, ισχύουν τα αναφερόμενα στο άρθρο 22 του Ν.3342/2005 «Βιώσιμη ανάπτυξη και κοινωνική αξιοποίηση των Ολυμπιακών εγκαταστάσεων, αδειοδότηση, χρήσεις, λειτουργίες τους - Διάρθρωση, οργάνωση και λειτουργία Γενικής Γραμματείας Ολυμπιακής Αξιοποίησης» (ΦΕΚ131Α/06.06.2005)
- το μέτωπο της Λ. Συγγρού :
 - ειδική μελέτη για την ζώνη που περιλαμβάνει τις παριές της Λ. Συγγρού, σε όλο το μήκος της, με κύριο στόχο την προστασία αξιόλογων κτιρίων της περιοχής (ΓΠΣ 1989, 1993)
 - δεν υπάρχει ειδική αναφορά για τη ζώνη της Λ. Συγγρού, υπάρχει όμως κατεύθυνση για την εκπόνηση ειδικής μελέτης, με την οποία θα προσδιοριστούν περιορισμοί στις χρήσεις και την δόμηση αξιόλογων κτιρίων του Δήμου, με σκοπό την προστασία και την ανάδειξή τους καθώς και την αποτροπή αρνητικών επεμβάσεων σε αυτά (ΓΠΣ 2006)

Ιδιαίτερα σημαντική είναι η κατεύθυνση του ΓΠΣ για ανάπτυξη του κέντρου του Δήμου Καλλιθέας σε κέντρο υπερτοπικής σημασίας, όπως ορίζεται από το Ρυθμιστικό Σχέδιο της Αθήνας, για την ανάπτυξη της πολυκεντρικής δομής της πρωτεύουσας. Σε σχέση με αυτή την

κατεύθυνση, επισημαίνεται ότι στο νέο Ρυθμιστικό Σχέδιο Αθήνας – Αττικής Ν.4277/2014 (ΦΕΚ156Α/01.08.2014), υπάρχει περεταίρω εξειδίκευση. Ειδικότερα προβλέπεται η λειτουργία του Δήμου Καλλιθέας ως διαδημοτικού πόλου στην χωρική υποενοότητα Νότιας Αθήνας, στον τομέα του πολιτισμού – αστικού τουρισμού, σε άμεση λειτουργική διασύνδεση με τον πόλο Φαληρικού όρμου, που περιλαμβάνει το Μητροπολιτικό Πάρκο Φαληρικού Όρμου και την περιοχή του παλιού Ιπποδρόμου.

Στη λογική αυτής της κατεύθυνσης για ένα υπερτοπικό ρόλο του Δήμου, προσεγγίζονται και οι διαφοροποιημένες περιοχές κεντρικών λειτουργιών. Στο επίπεδο του ΓΠΣ του 2006 αποτυπώνονται 2 κατηγορίες κεντρικών περιοχών, το κέντρο Δήμου και τα τοπικά κέντρα γειτονιάς. Επισημαίνεται ότι παρά την πρόβλεψη τόσο του αρχικού ΡΣΑ όσο και του αναθεωρημένου για υπερτοπική λειτουργία του Δήμου, στο επίπεδο του ΓΠΣ δεν προβλέπεται υπερτοπικό κέντρο, προβλέπεται όμως η δημιουργία δικτύου πεζοδρόμων που θα συνδέουν τις κεντρικές περιοχές του Δήμου με το παραλιακό μέτωπο.

Μετά την έγκριση του ΓΠΣ του Δήμου Καλλιθέας το 1989, λαμβάνοντας υπόψη τα ισχύοντα διατάγματα ρυμοτομίας και όρων δόμησης, εγκρίνεται με απόφαση Νομάρχη, η Πολεοδομική Μελέτη Αναθεώρησης του Πολεοδομικού Σχεδίου του Δήμου Καλλιθέας (ΦΕΚ71Δ/15.02.1990). Δυο μήνες πριν την αναδημοσίευση του ΓΠΣ τον Αύγουστο του 1993, εγκρίνεται, επίσης με απόφαση Νομάρχη, Ειδική Πολεοδομική Μελέτη Αναθεώρησης του Ρυμοτομικού Σχεδίου του Δήμου Καλλιθέας (ΦΕΚ 656Δ/14.06.1993). Από το 1994 έως το 1996, μια τροποποίηση χρήσεων με Προεδρικό Διάταγμα και 2 αναθεωρήσεις του εγκεκριμένου Ρυμοτομικού Σχεδίου, η μία με απόφαση Νομάρχη και η άλλη με Προεδρικό Διάταγμα.

Στον χάρτη που ακολουθεί απεικονίζεται το ισχύον σήμερα Ρυμοτομικό Σχέδιο, συγκριτικά με τις προβλεπόμενες από το ΓΠΣ κεντρικές περιοχές και το αστικό πράσινο – κοινόχρηστους χώρους. Επίσης απεικονίζεται η χωρική κατανομή των πεζοδρόμων, που προβλέπεται από Ρυμοτομικό Σχέδιο. Με βάση την κατεύθυνση του ΓΠΣ για δίκτυο πεζοδρόμων που συνδέει τις κεντρικές περιοχές με το παραλιακό μέτωπο προκύπτει άμεσα η ανάγκη για συμπλήρωση και αναδιοργάνωση του δικτύου πεζοδιαδρόμων, σε συνδυασμό με το δίκτυο κοινόχρηστων χώρων και χώρων πρασίνου, λαμβάνοντας υπόψη και τις διαμορφώσεις πρασίνου στο Κέντρο Πολιτισμού Ίδρυμα Σταύρος Νιάρχος.

Χάρτης: Ρυμοτομικό Σχέδιο Δήμου Καλλιθέας – προβλεπόμενες κεντρικές περιοχές, αστικό πράσινο από Γενικό Πολεοδομικό Σχέδιο

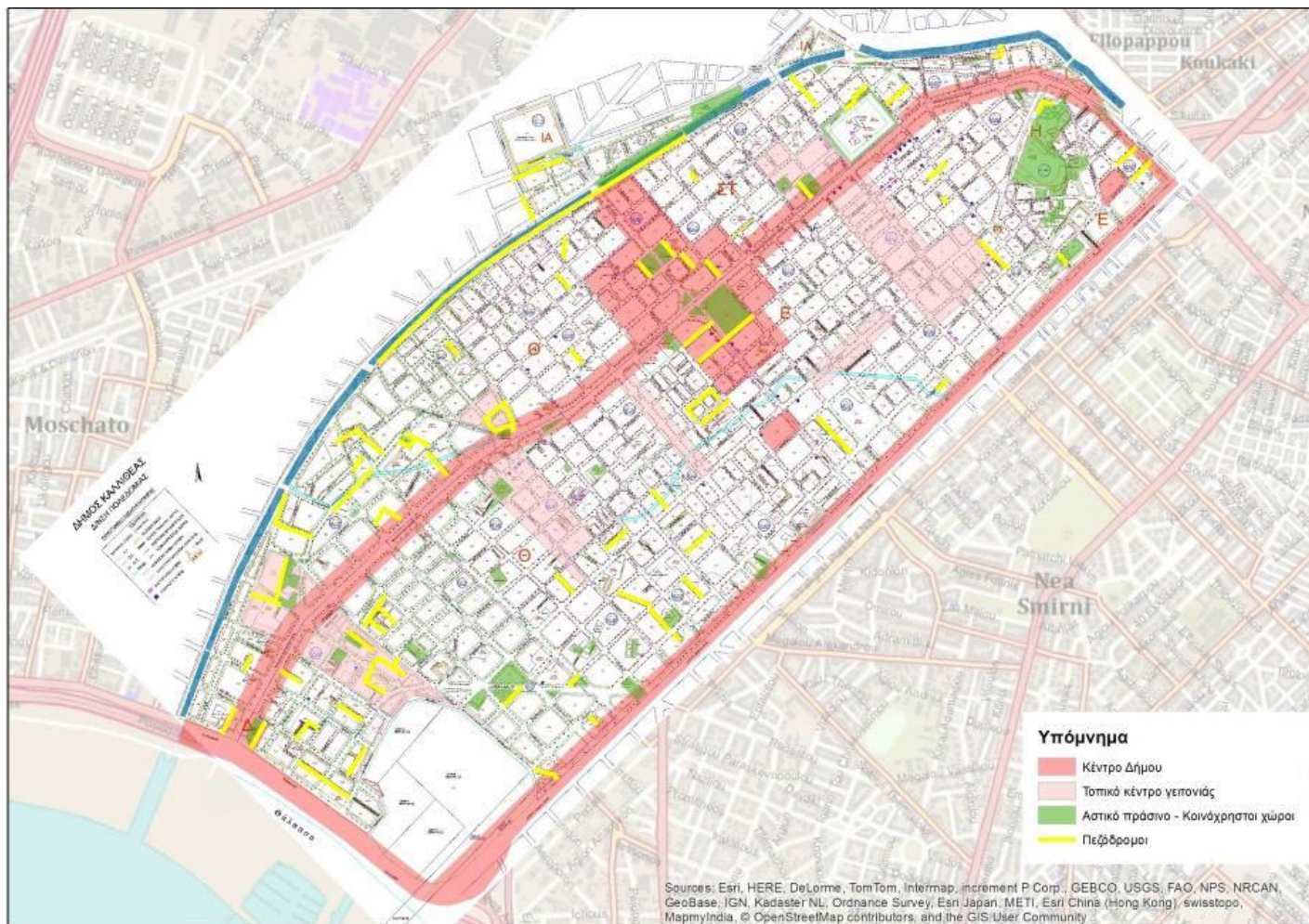

1.3.3 Πολεοδομική Πληροφορία

Πολεοδομικά στοιχεία Δήμου Καλλιθέας

Α. Ανάλυση εντός σχεδίου εκτάσεων	στρέμματα (περίπου)	% κάλυψης
Σύνολο εντός σχεδίου εκτάσεων [στρ.]	4.400 στρ. (Χωρίς την περιοχή της Παραλίας).	100%
	279 στρ. (Περιοχή παραλίας. Ρυθμίζεται από ειδικό νομοθετικό καθεστώς).	Ειδική ρύθμιση.
Οικοδομήσιμοι χώροι	2.821 στρ. (Χωρίς την περιοχή του Ιπποδρόμου που ανέρχεται σε 230στρ.).	67,6% Σε επιφάνεια 4.400-230=4.170στρ.
	3.051 στρ. (Συμπεριλαμβανομένης της περιοχής του Ιπποδρόμου η οποία ρυθμίζεται από ειδικούς και περιορισμένους όρους δόμησης).	69,3% Σε επιφάνεια 4400στρ.
Κοινόχρηστοι χώροι	1390 στρ. (Κοινόχρηστοι χώροι που έχουν περάσει στην ιδιοκτησία του Δήμου).	31,6% Σε επιφάνεια 4.400στρ.
	170 στρ. (Πάρκο Πολιτισμού Ίδρυμα Σταύρος Νιάρχος. Αποτελεί υπερτοπική χρήση, ρυθμίζεται από ειδικό νομοθετικό καθεστώς και δεν ανήκει στο Δήμο).	3,8% Σε επιφάνεια 4.400στρ
	279 στρ. (Περιοχή Παραλίας. Αποτελεί υπερτοπική χρήση, ρυθμίζεται από ειδικό νομοθετικό καθεστώς. Η έκταση δεν ανήκει στο Δήμο).	

Α. Ανάλυση εντός σχεδίου εκτάσεων	στρέμματα (περίπου)	% κάλυψης
	32 στρ. (Χαρακτηρισμένοι κοινόχρηστοι χώροι που δεν προσμετρούνται στο σύνολο των επιφανειών επειδή δεν έχουν περάσει στην ιδιοκτησία του Δήμου).	0,7% Σε επιφάνεια 4.400στρ.
Κοινοφελείς χώροι	230 στρ.	5,2% Σε επιφάνεια 4.400στρ
	Στους παραπάνω χώρους: Περιλαμβάνονται μόνο οι χώροι των οποίων η χρήση έχει καθοριστεί με σχετική απόφαση αρμοδίου οργάνου. Δεν περιλαμβάνονται οι εγκαταστάσεις της Λυρικής Σκηνής και της Βιβλιοθήκης στο Ιππόδρομο.	
	11 στρ. (Χαρακτηρισμένοι κοινοφελείς χώροι που δεν έχουν περάσει στην ιδιοκτησία του Δήμου).	0,3% Σε επιφάνεια 4.400στρ.

Β. Ανάλυση κοινόχρηστων χώρων	στρέμματα (περίπου)	% κάλυψης
Χώροι κυκλοφορίας	1.350 στρ.	30,7% Σε επιφάνεια 4.400στρ.

Β. Ανάλυση κοινόχρηστων χώρων	στρέμματα (περίπου)	% κάλυψης
Οργανωμένοι κοινόχρηστοι χώροι	170 στρ. (Πάρκο Πολιτισμού Ίδρυμα Σταύρος Νιάρχος. Αποτελεί υπερτοπική χρήση, ρυθμίζεται από ειδικό νομοθετικό καθεστώς και δεν ανήκει στο Δήμο).	3,8% Σε επιφάνεια 4.400στρ
Χώροι αστικού πρασίνου	40 στρ.	1% Σε επιφάνεια 4.400στρ.

Γ. Εγκαταστάσεις αναψυχής και αθλητισμού

στρέμματα (περίπου)	% κάλυψης
80 στρ. (στην κυρίως περιοχή της Καλλιθέας)	1,8% Σε επιφάνεια 4.400στρ.
170 στρ. (Πάρκο Πολιτισμού Ίδρυμα Σταύρος Νιάρχος. Αποτελεί υπερτοπική χρήση, ρυθμίζεται από ειδικό νομοθετικό καθεστώς και δεν ανήκει στο Δήμο).	3,8% Σε επιφάνεια 4.400στρ
28 στρ. (Πάρκο Πολιτισμού Ίδρυμα Σταύρος Νιάρχος. Αποτελεί υπερτοπική χρήση, ρυθμίζεται από ειδικό νομοθετικό καθεστώς και δεν ανήκει στο Δήμο).	0,6% Σε επιφάνεια 4.400στρ.
279 στρ. (Περιοχή Παραλίας. Αποτελεί υπερτοπική χρήση, ρυθμίζεται από ειδικό νομοθετικό καθεστώς. Η έκταση δεν ανήκει στο Δήμο).	6,3% Σε επιφάνεια 4.400στρ.

Δ. Διατηρητέα Κτίρια

- 55 διατηρητέα κτίρια με ΦΕΚ και 34 προτάσεις κτιρίων για διατήρηση.

Το ισχύον Γενικό Πολεοδομικό Σχέδιο περιγράφεται στο ΦΕΚ: 369Δ/89, 1130Δ/93 και 192Δ/06.

Πρόκειται για καθαρά αστική περιοχή με μεγάλη πυκνότητα πληθυσμού η οποία στο κέντρο του Δήμου αγγίζει τους 450 κατοίκους ανά εκτάριο. Όπως αναφέρεται στη σχετική μελέτη της τροποποίησης του ΓΠΣ του Δήμου (ΦΕΚ-192Δ/06), η περιοχή της Καλλιθέας πρέπει να θεωρηθεί σαν οργανικά συνδεδεμένη με το κέντρο της Αθήνας του οποίου αποτελεί συνέχεια σαν ιστός και σαν λειτουργίες. Γενικά εντοπίζονται λίγες αδόμητες εκτάσεις και το έλλειμμα εφεδρείας γης.

Το ΓΠΣ του Δήμου προβλέπει 21 πολεοδομικές ενότητες. Γενικά στην ευρύτερη περιοχή κυριαρχούν μικτές χρήσεις με αποτέλεσμα την ανάμιξη των λειτουργιών και τη σημαντική υποβάθμιση της κατοικίας. Υπάρχει συγκέντρωση λειτουργιών μητροπολιτικού και εθνικού επιπέδου με αποτέλεσμα την αντίστοιχη συγκέντρωση υπερτοπικών λειτουργιών κατά μήκος των βασικών κυκλοφοριακών αξόνων.

Οι προβλεπόμενες χρήσεις Γης ανά Ο.Τ. έχουν καθοριστεί με τα ΦΕΚ: 71Δ/90, 876Δ94, 1198Δ/95 και 192Δ/06 και περιλαμβάνουν τη χρήση της Γενικής Κατοικίας με ορισμένες εξαιρέσεις ως προς την εγκατάσταση νέων συνεργείων αυτοκινήτων και του Πολεοδομικού Κέντρου με τη μορφή του Κέντρου Δήμου και του Τοπικού Κέντρου Γειτονιάς όπου προβλέπονται εξαιρέσεις ως προς την εγκατάσταση πρατηρίων βενζίνης, εμπορικών εκθέσεων και μέσων μαζικής μεταφοράς.

1.3.4 Διαχείριση Απορριμμάτων

Η Καλλιθέα διαθέτει αρκετά ευρύ δίκτυο αποκομιδής απορριμμάτων. Ο Δήμος έχει στην κατοχή του ικανό αριθμό απορριμματοφόρων οχημάτων (συμβατικά και ανακύκλωσης) ενώ υπάρχει πρόβλεψη και για την αποκομιδή απορριμμάτων κατά τη διάρκεια του Σαββατοκύριακου (εργασία και τα Σαββατοκύριακα καθ' όλη τη διάρκεια του χρόνου). Το επίπεδο καθαριότητας στο Δήμο εκτιμάται ως σχετικά ικανοποιητικό σε σχέση με άλλους Δήμους.

Παράλληλα, ο Δήμος Καλλιθέας στο πλαίσιο της εκπόνησης του Τοπικού Σχεδίου Διαχείρισης Απορριμμάτων, εκπονεί την αντίστοιχη τεχνικοοικονομική μελέτη σύμφωνα με τις προδιαγραφές του Οδηγού της Περιφέρειας Αττικής βασιζόμενη στο πλαίσιο στοχευμένων δράσεων, οι οποίες περιγράφονται στη συνέχεια. Ταυτόχρονα, ο Δήμος Καλλιθέας βρίσκεται

σε διαδικασία εξειδίκευσης της Διαδημοτικής Συνεργασίας με τους Δήμους Μοσχάτου – Ταύρου, Νέας Σμύρνης και Αγ. Δημητρίου.

Οι δράσεις του Τοπικού Σχεδίου Διαχείρισης Απορριμμάτων περιγράφονται στις παρακάτω τρεις (3) ενότητες:

1. Ενότητα Α: Βασικές Δράσεις Ανακύκλωσης-Επαναχρησιμοποίησης Υλικών και Πρασίνων με Διαλογή στην Πηγή

- Τοποθέτηση Μικρών Πράσινων Σημείων Συλλογής Ανακυκλώσιμων Υλικών εντός κοινόχρηστων κεντρικών σημείων της πόλης (π.χ. Δημοτικό Χώρος στο Πάρκο του Ιδρύματος Σταύρος Νιάρχος, Παραλιακό Μέτωπο-Μαρίνα, Μετρό Ταύρου, Υπέργειος Χώρος του υπό κατασκευή υπογείου παρκινγκ, Πάρκα Χαροκόπου, Αθλητικό Κέντρο, Σταθμός Καλλιθέας, κλπ) για την Συλλογή Υλικών προς Επαναχρησιμοποίηση και Ανακύκλωση.
- Ενίσχυση της υφιστάμενης Ανακύκλωσης Συσκευασιών με στοχευμένη χωροθέτηση κάδων-καμπάνων για το Γυαλί (σύστημα ΕΕΑΑ) και Χαρτί (σύστημα ΕΔΣΝΑ) με χωριστή συλλογή αλλά και με τοποθέτηση αρχικά ενός (1) Σπιτιού Ανταποδοτικής Ανακύκλωσης στην Πλατεία Δαβάκη.
- Σχεδιασμός Εκτεταμένης Καμπάνιας Ευαισθητοποίησης μεγάλης διάρκειας σε επίπεδο Δήμου χρηματοδοτούμενης από το νέο ΕΣΠΑ αλλά και από την Ανταποδοτική Ανακύκλωση στα Σχολεία.
- Σχεδιασμός Μέτρων για την ανταποδοτικότητα της συμμετοχής των πολιτών μέσω της Έξυπνης Πράσινης Κάρτας Δημότη για συλλογή πόντων με κάθε τεμάχιο που παραδίδει ο πολίτης στα Μικρά Πράσινα Σημεία Συλλογής σε Κεντρικά Σημεία της Πόλης, με δυνατότητα έκπτωσης από το κόστος των κοινωνικών υπηρεσιών του Δήμου (π.χ. Βρεφονηπιακοί Σταθμοί, Αθλητικός Οργανισμός, Πολιτιστικές Δραστηριότητες κλπ)
- Εξέταση με το Δ.Σ. του Ιδρύματος Σ. Νιάρχος της δυνατότητας:
 - χωροθέτησης περαιτέρω Μικρών Πράσινων Σημείων εντός του Πάρκου Νιάρχος, με στόχο την μείωση των σύμμεικτων που θα παράγονται στο πάρκο από τους επισκέπτες, εργαζόμενους και την αξιοποίηση από τον Δήμο Καλλιθέας των προς επαναχρησιμοποίηση υλικών για κοινωνικούς σκοπούς.
 - συνεπεξεργασίας εντός του Πάρκου των πρασίνων/κλαδεμάτων του πάρκου με αυτά του Δήμου Καλλιθέας.
 - ανάληψης της μεταφοράς και διάθεσης των σύμμεικτων Αστικών Στερεών Απορριμμάτων από το σημείο μεταφόρτωσης του Πάρκου από τον Δήμο

Καλλιθέας με κατάλληλο ανταποδοτικό και οικονομικό όφελος για τον Δήμο Καλλιθέας το οποίο θα βασίζεται στην αρχή ο ρυπαίνων πληρώνει (σύστημα χρέωσης του Πάρκου Pay As You Throw).

- Εξέταση στο πλαίσιο της διαδημοτικής συνεργασίας με το Δήμο Μοσχάτου – Ταύρου της δυνατότητας διαχείρισης ογκωδών υλικών (π.χ. έπιπλα, μεγάλες συσκευές, μπάζα, σίδερα κλπ ή/και πρασίνων κήπου/πάρκων) μέσα από Διαδημοτική Μονάδα Επεξεργασίας τους προς χωροθέτηση από τον Δήμο Μοσχάτου – Ταύρου.
2. Ενότητα Β: Βασικές Δράσεις Διαλογή στην Πηγή Οργανικών (απόβλητα τροφίμων/κουζίνας) με στόχο την ανακύκλωση με κομποστοποίηση
- Επιλογή Περιοχών της Πόλης (Καταστημάτων Υγειονομικού Ενδιαφέροντος) και Συνοικίες (Κατοικίες) και εγκατάσταση εξοπλισμού (κάδους καφέ) διαφόρων μεγεθών στις περιοχές αυτές με κατάλληλη τοποθέτηση κοντά στους υφιστάμενους πράσινους κάδους (συμμείκτων) και διάθεση εσωτερικών μικρών κάδων συλλογής για τα Καταστημάτων-Κατοικίες ώστε τα Οργανικά (αποφάγια κουζίνας) να συλλέγονται χωριστά και να μεταφέρονται με Α/Φ (υφιστάμενο χωρίς μετατροπή ή νέο προς χρηματοδότηση της προμήθειας του) για επεξεργασία- κομποστοποίηση:
 - είτε στη μοναδική υφιστάμενη εγκατάσταση της Αττικής που κάνει κομποστοποίηση Οργανικών το Εργοστάσιο ΕΜΑΚ της Φυλής του ΕΔΣΝΑ με χαμηλό τέλος εισόδου (Gate Fee).
 - είτε στο πλαίσιο Διαδημοτικής Συνεργασίας στον όμορο Δήμο Μοσχάτου-Ταύρου
 - Σχεδιασμός Εκτεταμένης Καμπάνιας Ευαισθητοποίησης μεγάλης διάρκειας σε επίπεδο Δήμου χρηματοδοτούμενης από το νέο ΕΣΠΑ.
3. Ενότητα Γ: Βασικές Δράσεις Αναβάθμισης υφιστάμενου εξοπλισμού του Τμήματος Καθαριότητας της Διεύθυνσης Περιβάλλοντος
- Θα αξιολογηθεί η επάρκεια απορριμματοφόρων, μεταφορικών μέσων, κάδων ειδικών σημείων ειδικού ενδιαφέροντος της πόλης και θα προταθεί ο αναγκαίος εξοπλισμός προς προμήθεια για να επιτευχθούν οι στόχοι του τοπικού σχεδίου διαχείρισης και να επέλθει αισθητική αναβάθμιση της πόλης.

Όλες οι παραπάνω δράσεις είναι επιλέξιμες για χρηματοδότηση κυρίως στο νέο ΕΣΠΑ 2014-2020 (μέσω του ΠΕΠ Αττικής) δευτερευόντως μέσω του Πράσινου Ταμείου και κάποιες μικρότερες από ίδιους πόρους, ως αποτέλεσμα της εξοικονόμησης δαπανών του Τμήματος Καθαριότητας.

Μέχρι στιγμής ο Δήμος Καλλιθέας έχει δρομολογήσει την άμεση υλοποίηση μέρους των παραπάνω δράσεων και συγκεκριμένα:

- της χωριστής συλλογής χαρτιού (χρηματοδότηση από ΕΔΣΝΑ), γυαλιού (καμπάνες χρηματοδότηση από ΕΕΑΑ) από συσκευασία,
- της χωριστής συλλογής συσκευασιών μέσω της εγκατάστασης του 1 Σπιτιού Ανταποδοτικής Ανακύκλωσης (χρηματοδότηση Ανταποδοτική Ανακύκλωση),
- της διαχείρισης μπαζών (δεν απαιτείται πρόσθετη χρηματοδότηση καθώς επιφέρει σημαντική εξοικονόμηση λειτουργικού κόστους),
- της ευαισθητοποίησης με τον Σχολικό Διαγωνισμό της Ανταποδοτικής Ανακύκλωσης (χρηματοδότηση Ανταποδοτική Ανακύκλωση).

1.3.5 Αξιολόγηση της Υφιστάμενης Κατάστασης

Δυνατότητες	Αδυναμίες
<ul style="list-style-type: none"> • Η θέση του Δήμου συνδέει το κέντρο της Αθήνας με το παραλιακό μέτωπο • Το Πάρκο Σταύρος Νιάρχος • Ο Φαληρικός Όρμος • Το ρυμοτομικό σχέδιο της πόλης • Υπερτοπικός πόλος • Το νέο ρυθμιστικό σχέδιο Αθήνας – Αττικής • Ύπαρξη μεικτών χρήσεων στην περιοχή • Αναγνώριση της αναγκαιότητας αναβάθμισης των κοινοχρήστων χώρων της πόλης από τους τοπικούς φορείς και την κοινωνία • Παρεμβάσεις μικρής κλίμακας για την αποφυγή της έντασης του κυκλοφοριακού • Ύπαρξη σταθμών ηλεκτρικού και τραμ στην περιοχή 	<ul style="list-style-type: none"> • Υψηλή πυκνότητα πληθυσμού • Πυκνή δόμηση της πόλης • Έλλειψη κοινόχρηστων χώρων πρασίνου • Προβλήματα ρύπανσης στο εμπορικό κέντρο και στη Λ. Συγγρού • Χαμηλός βαθμός σύνδεσης παράκτιου μετώπου με τον αστικό • Αυξημένη διάθεση πόρων (καύσιμα, εργατοώρες, φθορές οχημάτων) για τη μεταφορά των απορριμμάτων στους ΣΜΑ και ΧΥΤΑ • Υψηλός κυκλοφοριακό φόρτος και πρόβλημα στάθμευσης • Έλλειψη ποδηλατοδρόμων – πεζόδρομων • Περιορισμένη αξιοποίηση βιώσιμων μεταφορών εντός της αστικής περιοχής και του παράκτιου μετώπου

<ul style="list-style-type: none"> • Ύπαρξη μέσων μαζικής μεταφοράς φιλικών στο περιβάλλον, περιμετρικά της περιοχής • Προώθηση χρήσης ποδηλάτου και εναλλακτικών μέσων μεταφοράς • Διέλευση του υπό κατασκευή Μητροπολιτικού Ποδηλατικού Διαδρόμου • Ευαισθητοποίηση πολιτών σε θέματα οδικής ασφάλειας • Ενσωμάτωση των αρχών βιοκλιματικού σχεδιασμού στον αστικό χώρο • Κανονισμός καθαριότητας και προστασίας περιβάλλοντος του Δήμου • Επαρκές δίκτυο άρδευσης με γεωτρήσεις • Ανάδειξη της ταυτότητας και των χαρακτηριστικών των κοινόχρηστων χώρων • Μέριμνα για αδέσποτα ζώα 	<ul style="list-style-type: none"> • Καθυστερήσεις στο θεσμικό καθεστώς της Μαρίνας Φαλήρου • Παλαιά δίκτυα ηλεκτροφωτισμού στους κοινόχρηστους χώρους • Περιορισμένη εκμετάλλευση προγραμμάτων για τη χρήση ΑΠΕ • Χαμηλός βαθμός ευαισθητοποίησης και ενημέρωσης για την ενεργειακή κατανάλωση στον επιχειρηματικό και δημόσιο τομέα • Απουσία ταυτότητας σε επίπεδα «γειτονιάς» • Απουσία δημοτικής συγκοινωνίας
<p>Ευκαιρίες</p>	<p>Απειλές</p>
<ul style="list-style-type: none"> • Η ολοκλήρωση του Πάρκου Σταύρος Νιάρχος • Αξιοποίηση της μητροπολιτικής ακτινοβολίας της πόλης που προκύπτει από το Νέο Ρυθμιστικό Σχέδιο Αθήνας - Αττικής • Συμμετοχή σε σχέδια Ολοκληρωμένων Χωρικών Επενδύσεων (ΟΧΕ) • Ολοκληρωμένη προσέγγιση αναπλάσεων • Διαδημοτική συνεργασία για επιχειρησιακά σχέδια διαχείρισης 	<ul style="list-style-type: none"> • Περιορισμένοι οικονομικοί πόροι για την υλοποίηση των απαιτούμενων παρεμβάσεων • Περιορισμοί προσλήψεων • Χρονοβόρες διαδικασίες για την έγκριση σχεδίων και μελετών • Αδυναμία εξασφάλισης ιδίων πόρων για εφαρμογή του πολεοδομικού σχεδιασμού • Ελλιπής σχεδιασμός για την αντιπλημμυρική προστασία της πόλης

<p>υδάτων και αντιμετώπισης φαινομένων από πλημμύρες</p> <ul style="list-style-type: none"> • Ανάπλαση του παραλιακού μετώπου • Επανασύνδεση της πόλης με τη θάλασσα • Ενίσχυση δικτύου ποδηλατοδρόμων • Περιφερειακός σχεδιασμός και σύνδεση με τοπικά σχέδια διαχείρισης απορριμμάτων • Αξιοποίηση του συστήματος περιβαλλοντικής διαχείρισης του Πάρκου Σταυρός Νιάρχος ως καλή πρακτική και σε λοιπές περιοχές του Δήμου • Δημιουργία πράσινων σημείων και σημείων διαχείρισης απορριμμάτων σε συνεργασία με τους Δήμους της ευρύτερης περιοχής • Εφαρμογή καινοτόμων λύσεων στην αντιμετώπιση των προβλημάτων της καθημερινότητας • Συνεργασία με αρμόδιους φορείς για την διοργάνωση δράσεων εξοικονόμησης ενέργειας • Σημαντικά περιθώρια εξοικονόμησης ενέργειας στα κτίρια με βιοκλιματικές παρεμβάσεις • Δημιουργία κινήτρων για την αισθητική αναβάθμιση των ιδιωτικών και δημόσιων κτιρίων • Η συνεργασία με όμορους ΟΤΑ και την κοινωνία των πολιτών 	<ul style="list-style-type: none"> • Χαμηλό ποσοστό απορρόφησης εθνικών και κοινοτικών πόρων • Ανάγκη αύξησης του υπάρχοντος, εξειδικευμένου, επιστημονικού προσωπικού
--	--

Κρίσιμα ζητήματα ανάπτυξης

- Αξιοποίηση της θέσης του Κέντρου Πολιτισμού Ίδρυμα Σταύρος Νιάρχος
- Αναθεώρηση του πολεοδομικού σχεδιασμού
- Αξιοποίηση του Νέου Ρυθμιστικού Σχεδίου Αθήνας - Αττικής
- Σύσταση νέας κυκλοφοριακής μελέτης για τη διαχείριση στάθμευσης και κυκλοφορίας με έμφαση στην προώθηση μέσων εναλλακτικής μετακίνησης
- Ανάγκη παρεμβάσεων για τη μείωση των ατυχημάτων και την αντιμετώπιση του κυκλοφοριακού προβλήματος
- Προσβασιμότητα δημόσιου χώρου και δημοτικών κτιρίων
- Αντιπλημμυρική προστασία της πόλης
- Αύξηση ελεύθερων χώρων και κοινόχρηστων χώρων πρασίνου
- Κινητοποίηση των δημοτών για δημιουργία χώρων ιδιωτικού πρασίνου
- Η δημιουργία μεγάλων χώρων πρασίνου στην παραλιακή ζώνη
- Ανάκτηση της φυσικής εξόδου της πόλης προς τη θάλασσα
- Αναβάθμιση γειτονιών
- Ολοκλήρωση του περιφερειακού σχεδιασμού διάθεσης των απορριμμάτων
- Βελτίωση των παρεχόμενων υπηρεσιών καθαριότητας προς τους δημότες με ορθολογικής διαχείριση της αποκομιδής αστικών απορριμμάτων (όπως τακτική και ομαλή καθημερινή αποκομιδή για όλες τις κατηγορίες απορριμμάτων, με έμφαση σε αστικά και ογκώδη, συστηματικός οδοκαθαρισμός όλων των περιοχών κλπ), με ενίσχυση της οργάνωσης, της στελέχωσης και του εξοπλισμού της Διεύθυνσης
- Συνεχής επανασχεδιασμός του συστήματος αποκομιδής με σύγχρονα τεχνολογικά μέσα (όπως εγκατάσταση προγραμμάτων διαχείρισης GPS) με στόχο τη μείωση των λειτουργικών εξόδων της αποκομιδής (όπως επίτευξη βέλτιστων διαδρομών) και τη μείωση των ποσοτήτων των διακινούμενων απορριμμάτων (όπως κομποστοποίηση)
- Βελτίωση ποσοστών ανακύκλωσης με ενημέρωση δημοτών για θέματα ανακύκλωσης και αποκομιδής ογκωδών με πιο αποτελεσματικό τρόπο καθώς και η εφαρμογή νέων δράσεων για την ανακύκλωση σε ειδικές κατηγορίες
- Εκσυγχρονισμός του δημοτικού στόλου αυτοκινήτων, είτε με οχήματα φιλικότερα προς το περιβάλλον, είτε με αντικατάσταση των κινητήρων τους με σύγχρονα «καθαρότερα» καύσιμα
- Ενεργειακή αναβάθμιση των κεντρικών οδών που θα συντελέσει στη βελτίωση του μικροκλίματος

Κρίσιμα ζητήματα ανάπτυξης

- Εγκατάσταση συστημάτων ΑΠΕ και έξυπνης διαχείρισης της ενέργειας σε δημοτικά ακίνητα
- Εφαρμογή καινοτόμων λύσεων στη διαχείριση της καθημερινότητας και την εξυπηρέτηση των δημοτών
- Αξιοποίηση πόρων από τα χρηματοδοτικά εργαλεία του ΣΕΣ 2014-2020 και των Ευρωπαϊκών Προγραμμάτων

1.4 Κοινωνική Πολιτική, Υγεία, Παιδεία, Πολιτισμός και Αθλητισμός

Στον συγκεκριμένο τομέα, εμπλέκονται οι ακόλουθες υπηρεσίες και νομικά πρόσωπα του Δήμου:

- Διεύθυνση Πολιτισμού, Παιδείας και Νέας Γενιάς
- Διεύθυνση Κοινωνικής Πολιτικής
- Δημοτική Κοινωφελής Επιχείρηση Καλλιθέας (ΔΗΚΕΚ)
- Οργανισμός Παιδικής Αγωγής και Άθλησης "Γιάννης Γάλλος" (ΝΠΔΔ)

Ο Δήμος διαθέτει ένα ευρύ δίκτυο εκπαιδευτικών υπηρεσιών, οι οποίες λειτουργούν αποτελεσματικά, εκτεταμένες δομές κοινωνικής υποστήριξης καθώς και υποδομές αθλητισμού και πολιτισμού.

1.4.1 Δομές Κοινωνικής Υποστήριξης

- Δημοτικό Κέντρο Υγείας
 - Το Δημοτικό Κέντρο Υγείας Καλλιθέας, που λειτουργεί από τον Οκτώβριο του 2000, καλύπτει ανάγκες των δημοτών και κατοίκων του Δήμου στον τομέα πρόληψης και θεραπείας. Πάνω από 10 ειδικότητες ιατρών παρέχουν δωρεάν υπηρεσίες διάγνωσης και περίθαλψης στους πολίτες. Ο μέσος όρος των επισκέψεων στο κέντρο της τελευταίας τριετίας προσεγγίζει τις 7.000 επισκέψεις.
 - Το τμήμα Υγείας του Παιδιού λειτουργεί σε συνεργασία με το Ινστιτούτο Υγείας του Παιδιού, αντιμετωπίζοντας τα παιδιατρικά προβλήματα, παρακολουθώντας την ανάπτυξη των παιδιών και παρέχοντας προγράμματα συμβουλευτικής για

προβλήματα μάθησης και συμπεριφοράς. Σε ομαδικό επίπεδο, στους παιδικούς σταθμούς και τα δημοτικά σχολεία, πραγματοποιούνται εμβολιασμοί και επισκέψεις σε νεογέννητα.

- 4 ΚΑΠΗ. Σε κάθε κέντρο παρέχονται: ιατρικές και κοινωνικές υπηρεσίες, εργοθεραπευτήριο και φυσικοθεραπευτήριο. Παράλληλα προσφέρουν τη δυνατότητα στην Τρίτη ηλικία να συμμετάσχει σε δημιουργικές και επιμορφωτικές δραστηριότητες, εκδρομές κ.α.

A/A	Διεύθυνση	Αριθμός Μελών
Α' ΚΑΠΗ	Ευαγγελιστρίας 104	2.000
Β' ΚΑΠΗ	Κέκροπος 37	1.500
Γ' ΚΑΠΗ	Μεταμορφώσεως 80	1.000
Δ' ΚΑΠΗ	Ιφιγένειας 44	1.500

- 3 Κέντρα Δημιουργικής Απασχόλησης Παιδιών (ΚΔΑΠ)
- 11 Βρεφονηπιακοί - Παιδικοί Σταθμοί – Παιδικά Κέντρα

A/A	Διεύθυνση	Αριθμός Παιδιών
1 ^{ος} Βρεφικός Σταθμός	Κρέμου 110	31 βρέφη
2 ^{ος} Βρεφικός Σταθμός	Αριστοτέλους 33	65 βρέφη
1 ^{ος} Βρεφονηπιακός Σταθμός	Σαπφούς 94	50 βρέφη & 62 νήπια
1 ^{ος} Παιδικός Σταθμός	Σωκράτους 74	82 νήπια
2 ^{ος} Παιδικός Σταθμός	Σωκράτους 131	115 νήπια
3 ^{ος} Παιδικός Σταθμός	Ισμήνης & Αιγέως 72	82 νήπια
4 ^{ος} Παιδικός Σταθμός	Ευρυπίδου 60	82 νήπια
5 ^{ος} Παιδικός Σταθμός	Εσπερίδων 20	115 νήπια
6 ^{ος} Παιδικός Σταθμός	Μενελάου 84	75 νήπια
1 ^ο Παιδικό Κέντρο	Αφροδίτης 4	74 νήπια
2 ^ο Παιδικό Κέντρο	Νικολάου Ζερβού 20	53 νήπια

- 1 Γραφείο ενημέρωσης καταναλωτή, το οποίο λειτουργεί από το 1997 με σκοπό:

- Την παροχή πληροφοριών στους καταναλωτές σχετικά με τις τιμές, την ποιότητα, τους ελέγχους και την ασφάλεια των προϊόντων που κυκλοφορούν στην αγορά.
- Υποβάλλει στη Δημόσια Διοίκηση και στους Οργανισμούς Τοπικής Αυτοδιοίκησης προτάσεις για κάθε είδους ζητήματα, που αφορούν τους καταναλωτές.
- Παρίσταται σε συμβούλια και επιτροπές της Δημόσιας Διοίκησης και στους Ο.Τ.Α. για τη συζήτηση θεμάτων που αφορούν τους καταναλωτές.
- Υποβάλλει προτάσεις στις επαγγελματικές οργανώσεις των προμηθευτών, για την κατάρτιση κωδικών επαγγελματικής δεοντολογίας.

Στην περιοχή του Δήμου λειτουργούν και άλλες Δομές Κοινωνικής Υποστήριξης:

- Δίκτυο Κοινωνικής Προσφοράς, το οποίο στηρίζεται στην εθελοντική προσφορά εξειδικευμένων επιστημόνων της Καλλιθέας και παρέχει υπηρεσίες σε δημότες που έχουν ανάγκη. Οι υπηρεσίες που παρέχονται αφορούν:
 - Ιατρικές υπηρεσίες για 20 ειδικότητες
 - Φροντιστήρια Μέσης Εκπαίδευσης και Ξένων Γλωσσών
 - Νομικές και Φορολογικές συμβουλές
- Ανοικτό θεραπευτικό πρόγραμμα «ΘΗΣΕΑΣ». Το πρόγραμμα «ΘΗΣΕΑΣ» ξεκίνησε ως Ευρωπαϊκό Πρόγραμμα από το 1990 και απευθύνεται κυρίως σε νέους/ες 15-25 ετών που πάσχουν από διάφορες μορφές ουσιοεξαρτήσεων (χρήστες τοξικών ουσιών, αλκοόλ, τζόγος, internet κ.α.), έχοντας προσφέρει σημαντικές υπηρεσίες στον τομέα της πρόληψης και της κοινωνικής επανένταξης των χρηστών.
- Κέντρο Πρόληψης της εξάρτησης των Δήμων Καλλιθέας, Μοσχάτου και Ταύρου «ΣΤΑΘΜΟΣ», το οποίο ιδρύθηκε το 2001 μέσα από την αναγκαιότητα της τοπικής κοινότητας των Δήμων Καλλιθέας -Μοσχάτου – Ταύρου και υποστηρίζεται οικονομικά από τους τρεις Δήμους και τον Οργανισμό κατά των Ναρκωτικών (Ο.ΚΑ.ΝΑ.) και επιστημονικά από τον Ο.ΚΑ.ΝΑ. Σκοπός του είναι η πρωτογενής πρόληψη των εξαρτήσεων και η προαγωγή της ψυχικής υγείας ενώ απευθύνεται στις κοινωνικές ομάδες που δεν έχουν άμεση σχέση με το πρόβλημα της χρήσης ουσιών.

1.4.2 Δράσεις Υγείας και Πρόνοιας

Αναφορικά με τις δράσεις του Δήμου στον τομέα της υγείας και πρόνοιας παρατίθενται στοιχεία που δηλώνουν την αυξητική τάση των δημοτών για τη χρήση των υπηρεσιών αυτών. Τα στοιχεία που αναλύονται αφορούν σε παροχές όπως χορήγηση βιβλιαρίων υγείας, χρήση

του Δημοτικού Κέντρου Υγείας, λειτουργία Κοινωνικού φαρμακείου, υπηρεσίες συμβουλευτικής και ψυχολογικής υποστήριξης, λειτουργία Κοινωνικού Παντοπωλείου, λειτουργία του Προγράμματος «Βοήθεια στο Σπίτι» και «Μονάδες Κοινωνικής Μέριμνας».

Ειδικότερα για το 2015 σύμφωνα με τα στοιχεία των κοινωνικών υπηρεσιών του Δήμου Καλλιθέας:

- Κοινωνικό Παντοπωλείο: για το 2015 καταγράφονται 877 πράξεις υποστήριξης με 2.239 ωφελούμενα άτομα
- Δωροεπιταγές: για το 2014 – 2015 ανέρχονται σε 1.469 με 3.689 ωφελούμενα άτομα. Ο μεγαλύτερος αριθμός ωφελούμενων ατόμων (1.588), αφορά σε οικογένειες με έναν ή περισσότερους άνεργους ενώ σημαντικός αριθμός ωφελουμένων (1.156) εντάσσεται σε οικογένειες χαμηλών εισοδημάτων.
- Ελάχιστο Εγγυημένο Εισόδημα: ο Δήμος Καλλιθέας στο πλαίσιο του μηχανισμού κοινωνικής προστασίας και κοινωνικής συνοχής, ολοκληρώνει με επιτυχία το Πρόγραμμα, που υλοποιήθηκε πιλοτικά σε 13 Δήμους της Χώρας για 6 μήνες. Στο πλαίσιο αυτού του Προγράμματος κατατέθηκαν συνολικά 5.500 αιτήσεις οικογενειών από τις οποίες εντάχθηκαν 3.500
- Ένταξη στα μέτρα αντιμετώπισης της ανθρωπιστικής κρίσης: ο Δήμος Καλλιθέας στο πλαίσιο εφαρμογής του Ν.4230/2015 «Ρυθμίσεις για τη λήψη άμεσων μέτρων για την αντιμετώπιση της ανθρωπιστικής κρίσης, την οργάνωση της Κυβέρνησης και των Κυβερνητικών οργάνων και λοιπές διατάξεις» (ΦΕΚ 29Α/19.03.2015), συγκέντρωσε 458 αιτήσεις.

Στη συνέχεια παρουσιάζονται αναλυτικότερα στοιχεία για τις δράσεις του Δήμου στον τομέα της υγείας και πρόνοιας για την περίοδο 2012-2014.

Χορήγηση Βιβλιαρίων Υγείας

Στοιχεία	Β' Εξάμηνο 2013	Β' Εξάμηνο 2014	Ποσοστιαίες Μεταβολές
Αιτήσεις	2.082	2.726	30,93%
Απορρίψεις	52	69	32,69%
Βιβλιάρια (Νέα)	395	365	-7,59%
Βιβλιάρια (Ανανεώσεις)	1.635	1.392	-14,86%
Βιβλιάρια (Σύνολο)	2.030	1.757	-13,45%

Στοιχεία	Β' Εξάμηνο 2013	Β' Εξάμηνο 2014	Ποσοστιαίες Μεταβολές
Πιστοποιητικά Κοινωνικής Προστασίας	8	6	-25,00%

Λειτουργία Δημοτικού Κέντρου Υγείας

Λειτουργία Δημοτικού Κέντρου Υγείας	2012	2013	2014
Σύνολο Δικαιούχων	4.250	2.906	3.289
Σύνολο Δικαιούχων Ιατρικής Εξέτασης και Φαρμάκων	4.804	5.776	4.064
Δικαιούχοι μόνο φαρμάκων	927	1.777	1.686
Δικαιούχοι που έκαναν χρήση των υπηρεσιών	5.731	7.553	5.750
Πραγματοποιημένες επισκέψεις	9.054	8.682	7.353
Εθελοντές Ιατροί	4	6	3
Καμπάνιες -Δράσεις	16	16	28

Επισκέψεις

Τμήμα	2012	2013	2014
Παθολογικό	200	142	1.021
Γυναικολογικό	188	268	374
Παιδιατρικό	984	748	0
Πνευμονολογικό	1.360	1.269	1.532
Καρδιολογικό	815	160	0
Οδοντιατρικό	163	184	234
Ψυχολογικό	200	150	80
Γναθοχειρουργικό	4	0	0
Διαιτολογικό	116	8	0

Τμήμα	2012	2013	2014
Αντικαπνιστικό	170	61	123
Νοσηλευτική φροντίδα	3.877	3.999	2.378

Κοινωνικό φαρμακείο

Λειτουργία κοινωνικού φαρμακείου	2012	2013	2014
Δωρητές (Άτομα, Σωματεία-Σύλλογοι & Ιδρύματα, ΚΑΠΗ κ.λ.π.)	200	400	500
Είδη φαρμάκων	500	650	840
Δωρεές προς τρίτους (Σωματεία - Σύλλογοι & Ιδρύματα, ΚΑΠΗ κ.λ.π)	100	200	250
Παραδόσεις φαρμάκων σε δικαιούχους κατόπιν εντολής του θεράποντος γιατρού	300	500	600

Υπηρεσίες Συμβουλευτικής Υποστήριξης ατόμου, οικογένειας και ομάδας (ΔΗΚΕΚ)

Υπηρεσίες Συμβουλευτικής Υποστήριξης Ατόμου, Οικογένειας & Ομάδας «ΣΥΜΒΟΥΛΕΥΤΙΚΟ ΚΕΝΤΡΟ ΟΙΚΟΓΕΝΕΙΑΣ»	2012	2013	2014
Σύνολο αιτημάτων που αντιμετωπίστηκαν	437	492	540
Παλαιές περιπτώσεις	100	120	150
Νέα περιστατικά	337	372	390
Προσωπικές Συνεντεύξεις	--	--	--
Επισκέψεις στο σπίτι	40	20	12
Εκθέσεις κοινωνικής έρευνας κατόπιν εισαγγελικής εντολής	ΟΧΙ	ΟΧΙ	ΟΧΙ
Συνοδείες	9	8	5

Υπηρεσίες Συμβουλευτικής Υποστήριξης Ατόμου, Οικογένειας & Ομάδας «ΣΥΜΒΟΥΛΕΥΤΙΚΟ ΚΕΝΤΡΟ ΟΙΚΟΓΕΝΕΙΑΣ»	2012	2013	2014
Τηλεφωνικές Επικοινωνίες για Συμβουλευτική - Υποστηρικτική	100	120	110
Τηλεφωνική επικοινωνία για παροχή πληροφοριών	150	157	160
Συνεργασία με άλλες Υπηρεσίες - Φορείς	50	67	60
Συνεργασία με την Σχολική Κοινότητα- ατομικά περιστατικά	50	58	45
Συνεργασία με την Σχολική Κοινότητα – Διαλέξεις σε μαθητές	2	3	5
Συνεργασία με την Σχολική Κοινότητα – Διαλέξεις- Συνεδρίες με ομάδες γονέων	19	12	10
Συνεργασία με την Σχολική Κοινότητα – Συναντήσεις με την διοίκηση σχολείων ή συλλόγων γονέων για την ενίσχυση του δικτύου συνεργασίας	74	82	68
Συμμετοχή του Δήμου μέσω της Κοινωνικής Υπηρεσίας σε Προγράμματα με άλλους φορείς	--	--	--
Διαλέξεις στην κοινότητα	2	1	1

Υπηρεσίες Συμβουλευτικής Υποστήριξης ατόμου, οικογένειας και ομάδας Δημοτικών

ΙΑΤΡΕΙΩΝ

Υπηρεσίες Συμβουλευτικής Υποστήριξης Ατόμου, Οικογένειας & Ομάδας	2012	2013	2014
Σύνολο αιτημάτων που αντιμετωπίστηκαν	61	74	80
Παλαιές περιπτώσεις	7	14	17
Νέα περιστατικά	54	60	63
Προσωπικές Συνεντεύξεις	861	1450	2580
Επισκέψεις στο σπίτι	52	63	71

Υπηρεσίες Συμβουλευτικής Υποστήριξης Ατόμου, Οικογένειας & Ομάδας	2012	2013	2014
Εκθέσεις κοινωνικής έρευνας κατόπιν εισαγγελικής εντολής	33	41	45
Συνοδείες	0	0	0
Τηλεφωνικές Επικοινωνίες για Συμβουλευτική - Υποστηρικτική	30	45	60
Τηλεφωνική επικοινωνία για παροχή πληροφοριών	8.000	10.000	15.000
Συνεργασία με άλλες Υπηρεσίες - Φορείς	300	600	950

**Υπηρεσίες Ψυχολογικής - Συμβουλευτικής Υποστήριξης ατόμου, οικογένειας & ομάδας
(ΔΗΚΕΚ)**

Υπηρεσίες Συμβουλευτικής Υποστήριξης Ατόμου, Οικογένειας & Ομάδας «ΣΥΜΒΟΥΛΕΥΤΙΚΟ ΚΕΝΤΡΟ ΟΙΚΟΓΕΝΕΙΑΣ»	2012	2013	2014
Σύνολο ατομικών περιστατικών	437	492	540
Παλαιά περιστατικά	100	120	150
Νέα ατομικά περιστατικά	337	372	390
Ώρες ατομικών συνεδριών	5100	5300	5450
Ώρες προετοιμασίας & εποπτείας των ατομικών περιστατικών	160	160	160
Περιπτώσεις τηλεφωνικής παρέμβασης - συμβουλευτικής	100	120	110
Περιπτώσεις παραπομπής σε αρμόδιο πλαίσιο (κυρίως ψυχιατρικά)	63	32	40
Αιτήματα Πλαισίων (Σχολείων, Μ.Κ.Ο., ΚΑΠΗ, Δημοτικές Βιβλιοθήκες, Κέντρα Ψυχικής Υγείας κ.λ.π.)	12	14	15

Υπηρεσίες Συμβουλευτικής Υποστήριξης Ατόμου, Οικογένειας & Ομάδας «ΣΥΜΒΟΥΛΕΥΤΙΚΟ ΚΕΝΤΡΟ ΟΙΚΟΓΕΝΕΙΑΣ»	2012	2013	2014
Ώρες Προετοιμασίας & Διεξαγωγής των παρεμβάσεων	70	50	45

**Υπηρεσίες Ψυχολογικής - Συμβουλευτικής Υποστήριξης ατόμου, οικογένειας & ομάδας
Δημοτικών Ιατρείων**

Υπηρεσίες Συμβουλευτικής Υποστήριξης Ατόμου, Οικογένειας & Ομάδας	2012	2013	2014
Σύνολο ατομικών περιστατικών	200	150	80
Παλαιά περιστατικά	150	120	110
Νέα ατομικά περιστατικά	20	45	60
Ώρες ατομικών συνεδριών	600	800	1.000
Ώρες προετοιμασίας & εποπτείας των ατομικών περιστατικών	0	20	80
Περιπτώσεις τηλεφωνικής παρέμβασης - συμβουλευτικής	10	30	40
Περιπτώσεις παραπομπής σε αρμόδιο πλαίσιο (κυρίως ψυχιατρικά)	40	50	60
Αιτήματα Πλαισίων (Σχολείων, Μ.Κ.Ο., ΚΑΠΗ, Δημοτικές Βιβλιοθήκες, Κέντρα Ψυχικής Υγείας κ.λ.π.)			
Ώρες Προετοιμασίας & Διεξαγωγής των παρεμβάσεων	0	120	150

Κατηγορίες Αιτημάτων για Συμβουλευτική – Ψυχοθεραπεία Ατόμου, οικογένειας ΔΗΚΕΚ

Κατηγορίες Αιτημάτων για Συμβουλευτική – Ψυχοθεραπεία Ατόμου, οικογένειας «ΣΥΜΒΟΥΛΕΥΤΙΚΟ ΚΕΝΤΡΟ ΟΙΚΟΓΕΝΕΙΑΣ»	2012 νέα αιτήματα	2013 νέα αιτήματα	2014 νέα αιτήματα
Ψυχιατρικά (εμμονές, φοβίες, κρίσεις πανικού, αγχώδης διαταραχή, διπολική διαταραχή, σχιζοφρένεια κ.λ.π.)	40	35	43
Κατάθλιψη-συναισθηματική σύγχυση	20	30	28
Διατροφικές διαταραχές	5	3	2
Ψυχοπαθολογία παιδιών (αλαλία, ψυχαναγκαστική συμπεριφορά, μικροβιοφοβία, νοητική υστέρηση)	52	68	60
Κακοποιήσεις παιδιών	10	8	14
Παραπομπές από σχολεία γονιών για προβλήματα συμπεριφοράς παιδιών	200	225	218
Προβλήματα εφήβων	40	35	42
Ενημέρωση γονιών για την εξέλιξη της πορείας των παιδιών τους	250	265	270
Διαχείριση πένθους	8	12	15
Θέματα προσωπικής ανάπτυξης	--	--	--
Συμβουλευτική ζεύγους	--	--	--
Ψυχολογική υποστήριξη σε άτομα με χρόνιες παθήσεις (Σκλήρυνση κατά πλάκας, διαβήτη, κακοήθεια κλπ.)	--	--	--
Σεξουαλική κακοποίηση γυναικών	--	--	--

**Κατηγορίες Αιτημάτων για Συμβουλευτική – Ψυχοθεραπεία Ατόμου, οικογένειας
Δημοτικών Ιατρείων**

Κατηγορίες Αιτημάτων για Συμβουλευτική– Ψυχοθεραπεία Ατόμου, οικογένειας	2012 νέα αιτήματα	2013 νέα αιτήματα	2014 νέα αιτήματα
Ψυχιατρικά (εμμονές, φοβίες, κρίσεις πανικού, αγχώδης διαταραχή, διπολική διαταραχή, σχιζοφρένεια κ.λ.π.)	80	100	150
Κατάθλιψη-συναισθηματική σύγχυση	45	60	80
Διατροφικές διαταραχές	3	5	10
Διαχείριση πένθους	20	30	50
Θέματα προσωπικής ανάπτυξης	7	10	20
Συμβουλευτική ζεύγους	10	25	30
Ψυχολογική υποστήριξη σε άτομα με χρόνιες παθήσεις (Σκλήρυνση κατά πλάκας, διαβήτη, κακοήθεια κλπ.)	10	25	30
Σεξουαλική κακοποίηση γυναικών	2	3	5

Δράση: Παροχή υποστήριξης για την συμπλήρωση αιτήσεων συμμετοχής σε παντοπωλεία, θαλάσσια μπάνια, κατασκηνώσεις κ.λπ.

2012	2013	2014
5.000	8.000	10.000

Δράση: Επεξεργασία εντύπων –εργαλείων συμβουλευτικής

2012	2013	2014
0	200	300

Κοινωνικό Παντοπωλείο

Παροχή Βοήθειας σε είδος σε ευπαθείς κοινωνικές ομάδες	2012	2013	2014
Οικογένειες - Άτομα	383	514	1.548

Διάθεση ρουχισμού	2012	2013	2014
Πλήθος ωφελούμενων οικογενειών	1.000	2.234	2.000

Το πρόγραμμα «Βοήθεια στο Σπίτι»

Πρόγραμμα ΒΣΣ Καλλιθέας	2012	2013	2014
Νέες εντάξεις	70	41	46
Σύνολο ενεργών περιστατικών	221	220	222
Αριθμός Επισκέψεων Οικιακών Βοηθών & Νοσηλευτών	8.000	8.150	8.130
Αριθμός Επισκέψεων Κοινωνικού Επιστήμονα	2.730	2.700	2.790
Σίτιση σε περιστατικά του ΒΣΣ Καλλιθέας	20	22	26

Το πρόγραμμα «Μονάδες Κοινωνικής Μέριμνας»

Πρόγραμμα ΜΚΜ Καλλιθέας	2012	2013	2014
Νέες εντάξεις	13	19	18
Σύνολο ενεργών περιστατικών	86	82	79
Αριθμός Επισκέψεων Οικιακών Βοηθών & Νοσηλευτών	1.525	1.530	1.490
Αριθμός Επισκέψεων Κοινωνικού Επιστήμονα	680	180	760
Σίτιση σε περιστατικά του ΜΚΜ Καλλιθέας	33	35	30

1.4.3 Υποδομές Εκπαίδευσης, Πολιτισμού και Αθλητισμού

1.4.3.1 Υποδομές Εκπαίδευσης και Δια Βίου Μάθησης

Υποδομές Εκπαίδευσης & Δια Βίου Μάθησης	Πλήθος
Νηπιαγωγεία	25
Πρωτοβάθμια Εκπαίδευση	22
Δευτεροβάθμια Εκπαίδευση	19 (11 Γυμνάσια και 8 Λύκεια)
Μεταδευτεροβάθμια εκπαίδευση	1
Τριτοβάθμια Εκπαίδευση	2
Κέντρα Εκπαίδευσης Ενηλίκων	1
Μουσικές Σχολές	1
Κέντρα Εικαστικών Τεχνών	1
Λοιπές Υποδομές Εκπαίδευσης	5 (Ιδιωτικά)

1.4.3.2 Πολιτιστικές Υποδομές και Δραστηριότητες

Πολιτιστικές Υποδομές:

Μουσεία	<ul style="list-style-type: none"> • Σπίτι – Μουσείο της συγγραφέως Έλλης Αλεξίου (ιδιωτικό) • Μουσείο Αφής του «Φάρου» Τυφλών • Μουσείο Ελληνικής Πανίδας του 2ου Κυνηγετικού Συλλόγου • Μουσείο της ΠΕΑΝ (Δημοτικό – υπό κατασκευή)
Μνημεία Σύγχρονου Πολιτισμού	<ul style="list-style-type: none"> • Μνημείο Ηρώων. Πλατεία Κύπρου. Έργο του γλύπτη Νίκου Περαντινού. Τοποθετήθηκε το έτος 1959. • Ανδριάντας Συνταγματάρχη Κωνσταντίνου Δαβάκη. Πλατεία Δαβάκη. Έργο του γλύπτη Αχιλλέα Απέργη. Τοποθετήθηκε το 1953. • Προτομή του Φρεντερίκ Μιστράλ. Πλατεία Αγίας Ελεούσας. Τοποθετήθηκε το 1959, αρχικώς στην πλατεία Κύπρου και κατόπιν στο τρίγωνο της Στάσης Καραγιάννη. • Παμποντιακό Ηρώο (πλ. Δαβάκη). Έργο του γλύπτη Ευθυμίου Καλεβρά. Τοποθετήθηκε το έτος 1977.

	<ul style="list-style-type: none"> • Προτομή του Δημάρχου Ιωάννη Γάλλου. Έργο του γλύπτη Μιχάλη Κάσση. Τοποθετήθηκε 31/10/1999. • Μνημείο Σοβιετικών Μαχητών, πεσόντων για την ελευθερία και την ανεξαρτησία της Ελλάδος 1941 – 1944, έργο του γλύπτη Βιατσεσλάβ Κλίκοφ, τοποθετήθηκε το έτος 2005 (λεωφ. Συγγρού και Φιλαρέτου) • Μνημείο Ελευθερίας και Ειρήνης (πλ. Τζιτζιφιών), έργο του γλύπτη Πραξιτέλη Τζανουλίνου. • Μνημείο Εκτελεσθέντων στο Μπλόκο (Μαντζαγριωτάκη & Δοϊράνης). Έργο του Γεωργίου Λαμέρα. • Μνημείο Εκτελεσθέντων στο Μπλόκο (Σπάρτης & Ανδρομάχης) • Μνημείο Εκτελεσθέντων στα Περόνια. • Μνημείο της Μάχης της οδού Μπιζανίου. • Ανδριάντας Ελευθερίου Βενιζέλου. Έργο του γλύπτη Δημητρίου Γαβαλά. Τοποθετήθηκε το έτος 2010. • Προτομή Κούλη Αλέπη. Αίθριο Δημαρχείου Έργο της γλύπτριας Ασπασίας Παπαδοπεράκη. Τοποθετήθηκε το έτος 2009. • Προτομή Σοφίας Μαυροειδή – Παπαδάκη. Αίθριο Δημαρχείου. Έργο του γλύπτη Βασίλη Ξενίδη. Τοποθετήθηκε το έτος 2002. • Προτομή Γιάννη Χατζίνη. Αίθριο Δημαρχείου. Τοποθετήθηκε το έτος 2002. • Γλυπτό Οίκου Τυφλών. Στο προαύλιο. Έργο του γλύπτη Πέτρου Ρουκουτάκη.
<p>Τόποι Ιστορικής Μνήμης</p>	<ul style="list-style-type: none"> • Παράνομο Τυπογραφείο του ΕΑΜ, Σκρα 31 • Το σπίτι της οδού Μπιζανίου – Χώρος διεξαγωγής της Μάχης μεταξύ ΕΠΟΝΙτων και στρατευμάτων Κατοχής 24/7/1944
<p>Πολιτιστικά Κέντρα</p>	<ul style="list-style-type: none"> • Πολιτιστικό Κέντρο «Μελίνα Μερκούρη» (Μεγίστης 18 – 20) • Πολιτιστικό Κέντρο «Αρχέλαος» (Γρυπάρη 195) • Πολιτιστικό Κέντρο «Θανάσης Απάρτης» (Ηρακλέους 144 & Αγνώστου Στρατιώτου) • Πολιτιστικό Κέντρο «Γιάννης Κορδάτος» (Ηρακλέους 22) • Πολιτιστικό Κέντρο «Μάρκος Αυγέρης» (Σαπφούς 21)
<p>Δημοτικές Βιβλιοθήκες</p>	<ul style="list-style-type: none"> • Δημοτική Βιβλιοθήκη (Ανδρομάχης 86α)

Φιλαρμονική	<ul style="list-style-type: none"> • Δημοτική Φιλαρμονική
Δημοτικό Θέατρο	<ul style="list-style-type: none"> • Δημοτικό Θέατρο (Κρέμου 123 & Φιλαρέτου)
Δημοτικοί Κινηματογράφοι	<ul style="list-style-type: none"> • Δημοτικός Κινηματογράφος «Καλυψώ» (Γρ. Λαμπράκη 9)
Εργαστήρι Τέχνης	<ul style="list-style-type: none"> • Εργαστήρι Ζωγραφικής • Εργαστήρι Κεραμικής • Θεατρικό Εργαστήρι
Ωδεία	<ul style="list-style-type: none"> • Δημοτικό Ωδείο Καλλιθέας «Οδυσσέας Δημητριάδης» (Σοφοκλέους 100)
Λοιπές Πολιτιστικές Υποδομές:	<ul style="list-style-type: none"> • Δημοτική Πινακοθήκη «Σοφία Λασκαρίδου» • Βιβλιοθήκη της Αστικής Μη Κερδοσκοπικής Εταιρείας «Επτάλοφος» (Αριστείδου & Σκοπευτηρίου) • Κινηματογραφική Λέσχη • Παιδική & Εφηβική Χορωδία • Μουσικά Σύνολα Εγχόρδων και Πνευστών οργάνων του Δημοτικού Ωδείου • Παιδικά Τμήματα Ζωγραφικής • Παιδικές & Εφηβικές Χορευτικές Ομάδες • Παιδικά Τμήματα Θεάτρου και Θεατρικού Παιχνιδιού • Σχολές Κρουστών και Πνευστών Οργάνων της Δημοτικής Φιλαρμονικής • Δημοτικό Κέντρο Μελέτης Νεοελληνικής Λογοτεχνίας «Γιάννης Χατζίνης» • Ομάδα Παραδοσιακού Χορού και Λαϊκού Πολιτισμού • Ομάδα Φωτογραφίας • Ομάδα Αγιογραφίας • Σχολές Μπαλέτου της Δημοτικής Κοινωφελούς Επιχείρησης • Μικτή Δημοτική Χορωδία • Σχολή Παραδοσιακής Μουσικής – Λαϊκή Ορχήστρα

Δημοτικοί πολιτιστικοί θεσμοί

1. Μαθητικό Φεστιβάλ

2. Ετήσιο πρόγραμμα υποστήριξης της καλλιτεχνικής εκπαίδευσης στα Δημοτικά Σχολεία (θέατρο, ζωγραφική, χορός)
3. Εβδομάδα Μουσικής των μαθητών του Δημοτικού Ωδείου
4. Ετήσιος Διαγωνισμών Υποτροφιών του Δημοτικού Ωδείου
5. Χριστουγεννιάτικη συναυλία των μαθητών του Δημοτικού Ωδείου
6. Πρόγραμμα συναυλιών και καλλιτεχνικών εκδηλώσεων του Δημοτικού Ωδείου
7. Παγκόσμια Ημέρα της Μουσικής
8. Ετήσια παράσταση της Χορευτικής Ομάδας
9. Ετήσια έκθεση του Εργαστηρίου Ζωγραφικής
10. Ετήσια έκθεση του Εργαστηρίου Κεραμικής
11. Ετήσια έκθεση της Ομάδας Φωτογραφίας
12. Ετήσια έκθεση της Ομάδας Αγιογραφίας
13. Ετήσια έκθεση των Ομάδων Παιδικής Ζωγραφικής
14. Ετήσιος κύκλος παραστάσεων του Θεατρικού Εργαστηρίου
15. Ετήσιος κύκλος παραστάσεων της Παιδικής & Εφηβικής Θεατρικής Ομάδας
16. Ετήσια παράσταση της Παιδικής & Εφηβικής Χορευτικής Ομάδας
17. Ετήσια Συνάντηση Χορωδιών
18. Ετήσια Συνάντηση Φιλαρμονικών
19. Κύκλος εαρινών επισκέψεων της Δημοτικής Φιλαρμονικής στα Δημοτικά Σχολεία
20. Κύκλος θερινών υπαίθριων συναυλιών της Δημοτικής Φιλαρμονικής
21. Καλλιτεχνική εκδήλωση της Μικτής της Δημοτικής Χορωδίας και της Δημοτικής Φιλαρμονικής με την ευκαιρία των Χριστουγέννων
22. Καλλιτεχνική εκδήλωση με την ευκαιρία του Πάσχα
23. Κούλουμα στην Παραλία των Τζιτζιφιών – Καθαρά Δευτέρα
24. Ετήσια Συναυλία της Σχολής Παραδοσιακής Μουσικής
25. Θερινό πρόγραμμα καλλιτεχνικών συναυλιών
26. Ανά διετία έκθεση των Καλλιθεατών εικαστικών, σε συνεργασία με το Επιμελητήριο Εικαστικών Τεχνών
27. Ετήσιο πρόγραμμα εκθέσεων εικαστικών τεχνών της Δημοτικής Πινακοθήκης «Σοφία Λασκαρίδου»
28. Ετήσιο πρόγραμμα εκθέσεων εικαστικών τεχνών στο Πολιτιστικό Κέντρο «Μελίνα Μερκούρη»
29. Πρόγραμμα πολιτιστικών εκδηλώσεων σε συνεργασία με τις Δημοτικές Κοινότητες
30. Καλλιτεχνικές εκδηλώσεις με την ευκαιρία των εθνικών επετείων (25/3 και 28/10)

31. Λογοτεχνικά Αφιερώματα της Πέμπτης σε συνεργασία με την Εταιρεία Γραμμάτων και Τεχνών «Νέος Πνευματικός Κύκλος»
32. Πρόγραμμα θεατρικών παραστάσεων για μαθητές του Δημοτικού, Γυμνασίου και Λυκείου
33. Πρόγραμμα κινηματογραφικών προβολών για μαθητές του Δημοτικού, Γυμνασίου και Λυκείου
34. Πρόγραμμα παραστάσεων Πανεπιστημιακών Θεατρικών Ομάδων
35. Εβδομαδιαίο πρόγραμμα προβολών της Κινηματογραφικής Λέσχης
36. Πρόγραμμα παρουσίασης βιβλίων και νέων εκδόσεων της Δημοτικής Βιβλιοθήκης
37. Παιδικό και εφηβικό επιμορφωτικό πρόγραμμα της Δημοτικής Βιβλιοθήκης σε συνεργασία με το Ίδρυμα Ευγενίδου
38. Εαρινές και θερινές παραστάσεις των Σχολών Μπαλέτου
39. Ετήσιο πρόγραμμα πολιτιστικής συνεργασίας με τους τοπικούς εθνικο-τοπικούς συλλόγους
40. Ημέρα της Αντιφασιστικής Νίκης (9/5)
41. Ημέρα Μνήμης της Γενοκτονίας του Ποντιακού Ελληνισμού (19/5)
42. Επέτειος ενσωμάτωσης της Θράκης
43. Επέτειος ενσωμάτωσης της Επτανήσου
44. Επέτειος της Μάχης της Κρήτης
45. Επέτειος της Σφαγής της Χίου
46. Επιμορφωτική εκδήλωση με την ευκαιρία της Κυριακής της Ορθοδοξίας
47. Ημέρα της ΠΕΑΝ Καλλιθέας
48. Ετήσιο πρόγραμμα συνεργασίας με την τοπική Εφορεία Προσκόπων
49. Ετήσια εκδήλωση σε συνεργασία με το Σύλλογο Φοιτητών του Χαροκοπείου Πανεπιστημίου
50. Πρόγραμμα πολιτιστικής συνεργασίας με την Περιφέρεια Αττικής (Νότιος Τομέας)
51. Πρόγραμμα πολιτιστικής συνεργασίας με ξένες διπλωματικές και μορφωτικές αποστολές
52. Πολιτιστικές δραστηριότητες στο πλαίσιο των διεθνών συνεργασιών του Δήμου
53. Ετήσια εκδήλωση βράβευσης κοινωνικών παραγόντων
54. Κατ' έτος επιμνημόσυνη εκδήλωση προς τιμήν του συνταγματάρχη Κωνσταντίνου Δαβάκη και των Κωνσταντίνου & Ελένης Μαντζαγριωτάκη

1. Σύλλογος Ποντίων «Αργοναύται Κομνηνοί»
2. Αδελφότης Ποντίων «Παναγία Γουμερά»
3. Αδελφότης Τριπολιτών Πόντου «Αρχιστράτηγος Μιχαήλ»
4. Καλλιτεχνικός Οργανισμός Ποντίων Αθηνών
5. Σωματείο Ποντίων «Η Πρόδος»
6. Πόντιες Γυναίκες της Ευρώπης
7. Παμποντιακός Σύλλογος «Η Αργώ»
8. Σύλλογος Ποντιακού Ελληνισμού «Ο Μιθριδάτης»
9. Πανελλήνια Ένωση Νεοελθόντων από το 1957 Ελλήνων Ποντίων Προσφύγων εκ Ρωσίας
10. Σύλλογος Κωνσταντινουπολιτών
11. Σύλλογος Αποφοίτων Ιωακειμείου Παρθεναγωγείου
12. Σύλλογος Διδασκόντων Παντείου Πανεπιστημίου
13. Σύλλογος Προσωπικού Παντείου Πανεπιστημίου
14. Σύλλογος Φοιτητών Παντείου Πανεπιστημίου
15. Σύλλογος Αποφοίτων Παντείου Πανεπιστημίου
16. Σύλλογος Διδακτικού Προσωπικού Χαροκοπείου Πανεπιστημίου
17. Σύλλογος Διοικητικού Προσωπικού Χαροκοπείου Πανεπιστημίου
18. Φοιτητικός Σύλλογος Χαροκοπείου Πανεπιστημίου
19. Σύλλογος Μεταπτυχιακών Φοιτητών Τμήματος Επιστήμης Διαιτολογίας – Διατροφής Χαροκοπείου Πανεπιστημίου
20. Σύλλογος Αποφοίτων Τμήματος Οικιακής Οικονομίας & Οικολογίας Χαροκοπείου Πανεπιστημίου
21. Ένωση Λειτουργών Μέσης Εκπαιδύσεως Σιβιτανιδείου Σχολής
22. Σύλλογος Διοικητικών Υπαλλήλων Σιβιτανιδείου Σχολής
23. Εστία Καλλιθέας
24. Λέσχη Κοινωνικού και Πολιτιστικού Προσανατολισμού
25. Πολιτιστικός και Δημιουργικός Σύλλογος Καλλιθέας
26. Πολιτιστικός Σύλλογος Καλλιθέας «Ο Αρίων»
27. Ένωση Πολιτών Καλλιθέας
28. Ανεξάρτητη Κίνηση Πολιτών
29. Πρωτοβουλία Πολιτών Καλλιθέας
30. Εταιρεία Προστασίας του Περιβάλλοντος και Ποιότητας Ζωής Καλλιθέας – Τζιτζιφιών
31. Εξωραϊστικός και Πολιτιστικός Σύλλογος «Η Ευαγγελίστρια»
32. Εξωραϊστικός Σύλλογος Πλατείας Κύπρου

33. Κέντρο Ελληνικού Χορού και Λαϊκού Πολιτισμού
34. Σύλλογος Φίλων της Δημοτικής Πινακοθήκης Καλλιθέας «Σοφία Λασκαρίδου»
35. Σύλλογος Παλαιών Καλλιθεατών «Στρατηγός Κωνσταντίνος Μαντζαργιωτάκης»
36. Αστική Μη Κερδοσκοπική Εταιρεία «Ιστορική Βιβλιοθήκη Μελέτης και Έρευνας Η Επτάλοφος»
37. Εταιρεία Γραμμάτων και Τεχνών «Νέος Πνευματικός Κύκλος»
38. Σύλλογος Φοιτησάντων και Φίλων «Θετικής Αγωγής» Αποστολοπούλου
39. Ροταριανός Όμιλος Καλλιθέας
40. Πολιτιστικό και Εκπαιδευτικό Σωματείο «Χαμάσκα»
41. Καλλιτεχνικό Σωματείο «Κρητική Μούσα»
42. Σύνδεσμος Κρητών Καλλιθέας
43. Πολιτιστικός Σύλλογος Κρητών Καλλιθέας «Η Μεγαλόνησος»
44. Σωματείο «Κρητικά Δρώμενα»
45. Σύλλογος Δαφνιωτών Ηρακλείου Κρήτης
46. Σύνδεσμος Μαρπησσαίων και Αρχιλοχιτών Πάρου
47. Αδελφότης Λουτσωτών Πρέβεζας «Η Ελπίδα»
48. Σύλλογος Περιθειωτών – Λουτσιωτών Κερκύρας «Το Όρος»
49. Σύλλογος Χρυσουπολιτών «Άγιος Δημήτριος»
50. Σύνδεσμος Αρκάδων Καλλιθέας
51. Σύλλογος Ηπειρωτών Καλλιθέας
52. Σύλλογος Ρουμελιωτών Καλλιθέας
53. Σύλλογος Αιγυπτιωτών Ελλήνων
54. Σύλλογος Καρδιτσιωτών Καλλιθέας «Ο Πλαστήρας»
55. Σύνδεσμος των εν Αθήναις Σεριφίων
56. Πολιτιστικός Σύλλογος «Ο Καβάφης»
57. Πολιτιστικός Σύλλογος Κεφαλονιτών και Ιθακησίων Καλλιθέας
58. Παράρτημα Καλλιθέας Πανελληνίας Οργάνωσης «Ελληνική Εστία»
59. Σύλλογος Απανταχού Βιγλιωτών Άρτης «Η Νύμφη του Αμβρακικού»
60. Σύνδεσμος Φυσιολατρών «Ο Ζέφυρος»
61. Σύνδεσμος Ελλήνων Καθολικών «Ο Ευαγγελισμός»
62. Σωματείο Διάδοσης και Διάσωσης της Πολιτιστικής Κληρονομιάς «Οι Μωμόγεροι»
63. Αδελφότης Κυριών Καλλιθέας «Η Δάμαρις»
64. Παράρτημα Καλλιθέας Παναθηναϊκής Οργάνωσης Γυναικών
65. Σύλλογος Γυναικών Καλλιθέας

66. Σωματείο «Υγεία – Ειρήνη – Αγάπη» για τη Γυναίκα, το Παιδί και τον Άνδρα
67. Σύλλογος Φίλων Αγάπης «Ζωοδόχος Πηγή»
68. Τμήμα Καλλιθέας Πανελληνίου Ενώσεως «Η Χριστιανική Αγωγή»
69. Πανελλήνιος Σύλλογος Θεομητορικών Προσκυνημάτων
70. Αρμενικός Κυανούς Σταυρός
71. Ένωση Αρμενικής Νεολαίας Ελλάδας
72. Αρμενική Εθνική Επιτροπή Ελλάδα
73. Σύλλογος Μανιατών Καλλιθέας
74. Διεθνής Ένωση Γυναικών Λακωνίας «Λάκαινες»
75. Ομοσπονδία Χιακών Σωματείων Αττικής
76. Παράρτημα Καλλιθέας Ελληνικής Επιτροπής για τη Διεθνή Ύφεση και Ειρήνη
77. Παράρτημα Καλλιθέας Πανελληνίου Συνδέσμου Αγωνιστών ΕΑΜικής Εθνικής Αντίστασης
78. Παράρτημα Καλλιθέας Πανελλήνιας Ένωσης Αγωνιστών Εθνικής Αντίστασης
79. Εθνικές Ομάδες Ελλήνων Ανταρτών – ΕΔΕΣ «Ναπολέον Ζέρβας»
80. Σύλλογος Φίλων της Πανελληνίου Ενώσεως Αγωνιζομένων Νέων
81. Σύλλογος Υπαλλήλων Δήμου Καλλιθέας
82. Σύλλογος Αργυροχρυσόχων Καλλιθέας
83. Σωματείο Συνταξιούχων ΙΚΑ Καλλιθέας
84. Ένωση Συνταξιούχων Κύριας και Επικουρικής Ασφάλισης
85. Σύλλογος Προσωπικού Εθνικής Ασφαλιστικής
86. Παράρτημα Καλλιθέας Συνδικάτου Οικοδόμων
87. Σύνδεσμος Συνταξιούχων Πολιτικών Δημοσίων Υπαλλήλων Καλλιθέας
88. Ένωση Επαγγελματιών – Βιοτεχνών Καλλιθέας
89. Σωματείο Επαγγελματιών Μόνιμης Λαϊκής Αγοράς
90. Σύλλογος Εργαζομένων Κέντρου Εκπαιδύσεως και Αποκαταστάσεως Τυφλών
91. Ένωση Καταναλωτών Δήμου Καλλιθέας
92. Σύνδεσμος Εμπόρων Εισαγωγέων Αυτοκινήτων Ελλάδος
93. Σωματείο «Θησέας»
94. Παράρτημα Καλλιθέας Συλλόγου Αντιμετώπισης Τοξικοεξάρτησης
95. Αστική Μη Κερδοσκοπική Εταιρεία «Ιλιός»
96. Δίκτυο Μη Κυβερνητικών Οργανώσεων «Κοινή Δράση»
97. «Πρότυπη Πόλη»
98. Σύλλογος Εκπαιδευτικών Πρωτοβάθμιας Εκπαίδευσης Καλλιθέας – Μοσχάτου

99. Ένωση Λειτουργών Μέσης Εκπαίδευσης Καλλιθέας – Μοσχάτου – Νέας Σμύρνης
100. Ένωση Συλλόγων Γονέων Δήμου Καλλιθέας
101. «Φάρος» Τυφλών της Ελλάδος
102. Επτά (7) Σύλλογοι Γονέων και Κηδεμόνων Λυκείων
103. Δεκατρείς (13) Σύλλογοι Γονέων και Κηδεμόνων Γυμνασίων
104. Είκοσι τρεις (23) Σύλλογοι Γονέων και Κηδεμόνων Δημοτικών Σχολείων
105. Σύλλογος Εθελοντών Αιμοδοτών «Κοινωνική Αλληλεγγύη»
106. Σύλλογος Γονέων με Τρία Παιδιά Αττικής
107. Παράρτημα Καλλιθέας Ένωσης Ελληνίδων για την Οικογένεια και τη Νεότητα
108. Όμιλος Πολιτών Προστασίας του Περιβάλλοντος και της Νεότητας
109. Ποδηλατικός και Περιβαλλοντικός Σύλλογος Καλλιθέας «Περί Ποδηλάτου».
110. Τοπική Εφορεία Προσκόπων Καλλιθέας – Μοσχάτου
111. «Αθηνά» - Μη Κυβερνητική Οργάνωση Κοινωνικής Παρέμβασης και Σχεδιασμού
112. Λέσχη Συγγραφέων Μεταναστών εξ Αλβανίας (μεταναστευτικός)
113. Ρωσικός Πολιτιστικός Σύλλογος (μεταναστευτικός)
114. Κοινωνική Συνεταιριστική Επιχείρηση «Καλή Τέχνη»
115. Κοινωνική Συνεταιριστική Επιχείρηση «Συγχορδία»
116. Κοινωνική Συνεταιριστική Επιχείρηση «Φιλαρμονία»

Οι **βασικές συνεργασίες** του Δήμου στον τομέα αυτό είναι:

- Υπουργείο Παιδείας και Θρησκευμάτων, Πολιτισμού και Αθλητισμού
- Εκκλησία της Ελλάδος
- Ξένες διπλωματικές και μορφωτικές αποστολές
- Μορφωτικά και πολιτιστικά ιδρύματα της Αθήνας
- Τοπικές κοινωνικές οργανώσεις και σύλλογοι
- Ίδρυμα Σταύρος Νιάρχος
- Στέγη Γραμμάτων και Τεχνών Κοινωφελούς Ιδρύματος Αλέξανδρος Ωνάσης
- Ιδρύματα της Τριτοβάθμιας Εκπαίδευσης
- Τοπική Εκπαιδευτική Κοινότητα
- Κοινωνικές Συνεταιριστικές Επιχειρήσεις

Αδελφοποιήσεις Πόλεων:

1. Σαρτρουβίλ (Γαλλία)

2. Φερράρα (Ιταλία)
3. Πράγα 5 (Δημοκρατία της Τσεχίας)
4. Γκελεντζίκ (Ρωσική Ομοσπονδία)
5. Λεμεσός (Κύπρος)

1.4.3.3 Αθλητικές Υποδομές και Δραστηριότητες

Αθλητικοί Χώροι

A/A	Αθλητικά Κέντρα – Γήπεδα	Διεύθυνση	Περιγραφή	Έκταση
1.	ΔΗΜΟΤΙΚΟ ΣΤΑΔΙΟ ΓΡ. ΛΑΜΠΡΑΚΗΣ	Δημοτικού Σταδίου 1	Αθλητική εγκατάσταση που περιλαμβάνει γήπεδο ποδοσφαίρου με κερκίδες και στίβο, αίθουσα ενδυνάμωσης, αίθουσα ενόργανης γυμναστικής, ιατρείο, αποδυτήρια και άλλους βοηθητικούς χώρους.	Εμβαδό οικοπέδου
2.	ΔΗΜΟΤΙΚΟ ΚΛΕΙΣΤΟ ΓΥΜΝΑΣΤΗΡΙΟ "ΕΣΠΕΡΟΣ"	Μίλωνος και Χαρ. Τρικούπη	Αθλητική εγκατάσταση με αγωνιστικό χώρο με παρκέ και κερκίδες 667 θέσεων (μόνιμες 300, πτυσσόμενες 367), όπου διεξάγονται αγώνες καλαθοσφαίρισης, πετοσφαίρισης και χειροσφαίρισης. Υπάρχουν αποδυτήρια, ιατρείο και άλλοι βοηθητικοί χώροι.	Εμβαδόν οικοπέδου: 2.723,58 m ² Εμβαδόν κτιρίου: 1.393,18m ² Αγωνιστικός χώρος 40m x 20m
3.	ΔΗΜΟΤΙΚΟ ΚΛΕΙΣΤΟ ΓΥΜΝΑΣΤΗΡΙΟ "ΕΘΝΙΚΗΣ ΑΝΤΙΣΤΑΣΗΣ"	Ιφιγενείας 11Α και Σωκράτους	Αθλητική εγκατάσταση με αγωνιστικό χώρο με παρκέ και κερκίδες 250 θέσεων όπου διεξάγονται αγώνες καλαθοσφαίρισης, πετοσφαίρισης. Υπάρχουν	Εμβαδόν κτίσματος 890,00 τ.μ

A/A	Αθλητικά Κέντρα – Γήπεδα	Διεύθυνση	Περιγραφή	Έκταση
			αποδυτήρια, ιατρείο και άλλοι βοηθητικοί χώροι.	
4.	ΔΗΜΟΤΙΚΟ ΚΛΕΙΣΤΟ ΓΥΜΝΑΣΤΗΡΙΟ "ΑΤΛΑΣ"	Π. Γρηγορίου Ε 27α	Αθλητική εγκατάσταση με αγωνιστικό χώρο με κερκίδες 250 θέσεων για τη διεξαγωγή του αθλήματος της πάλης. Υπάρχουν αποδυτήρια και άλλοι βοηθητικοί χώροι.	Εμβαδόν κτίσματος 890,00 τ.μ
5.	ΔΗΜΟΤΙΚΟ ΚΛΕΙΣΤΟ ΓΥΜΝΑΣΤΗΡΙΟ	Ν. Ζερβού 18	Αθλητική εγκατάσταση με αγωνιστικό χώρο με πλαστικό τάπητα όπου διεξάγονται αγώνες καλαθοσφαίρισης, πετοσφαίρισης. Υπάρχουν αποδυτήρια και άλλοι βοηθητικοί χώροι.	
6.	ΔΗΜΟΤΙΚΟ ΚΛΕΙΣΤΟ ΓΥΜΝΑΣΤΗΡΙΟ	Λάμπρου Κατσώνη και Σωκράτους	Αθλητική εγκατάσταση με αγωνιστικό χώρο με πλαστικό τάπητα και κερκίδες 250 θέσεων, όπου διεξάγονται μόνο προπονήσεις τμημάτων καλαθοσφαίρισης και πετοσφαίρισης. Υπάρχουν αποδυτήρια, ιατρείο και άλλοι βοηθητικοί χώροι.	Καλυπτόμενη επιφάνεια 2.106,52 τμ Συνολικός όγκος 3.203,20 Ιδιοκτησία ΟΣΚ
7.	ΓΗΠΕΔΟ MINI ΠΟΔΟΣΦΑΙΡΟΥ 5Χ5	Π. Τσαλδάρη και Μενελάου	Ανοικτή αθλητική εγκατάσταση που περιλαμβάνει 2 γήπεδα ποδοσφαίρου μίνι, με αποδυτήρια και βοηθητικούς χώρους.	
8.	ΔΗΜΟΤΙΚΟ	Σαλαμίνος και Φορνέζη	Γήπεδο ποδοσφαίρου μίνι με αποδυτήρια και βοηθητικούς χώρους.	

A/A	Αθλητικά Κέντρα – Γήπεδα	Διεύθυνση	Περιγραφή	Έκταση
	ΓΗΠΕΔΟ MINI ΠΟΔΟΣΦΑΙΡΟΥ 5X5			
9.	ΔΗΜΟΤΙΚΟ ΑΘΛΗΤΙΚΟ ΚΕΝΤΡΟ "ΜΕΛΙΝΑ ΜΕΡΚΟΥΡΗ"	Μεγίστης 18- 20	Αθλητικό κέντρο για άθληση ενηλίκων και παιδιών. Οργανωμένα τμήματα άθλησης ενηλίκων και άθλησης παιδιών ενόργανης και ρυθμικής γυμναστικής. Αίθουσα με όργανα γυμναστικής , αποδυτήρια και βοηθητικούς χώρους.	Ισόγειο τριώροφης οικοδομής. Περίπου 500 τ.μ.
10.	ΔΗΜΟΤΙΚΟ ΑΘΛΗΤΙΚΟ ΚΕΝΤΡΟ ΟΔΟΥ ΑΡΑΠΑΚΗ	Αραπάκη 6	Μισθωμένη αίθουσα με πατάρι για άθληση. Οργανωμένα τμήματα άθλησης ενηλίκων (αεροβική, βάρη, κλπ) και άθλησης παιδιών ενόργανης και ρυθμικής γυμναστικής. Αίθουσα με όργανα γυμναστικής, αποδυτήρια και βοηθητικούς χώρους.	K1 ισόγειο κατάστημα ιδιοκτησίας Γερασίμου και Ιωάννας Γαλιατσάτου, κατά ποσοστό 50% εξ αδιαιρέτου έκαστος, συνολικής επιφάνειας 316,00 τ.μ. και πατάρι 160,00 τ.μ..
11.	ΑΘΛΗΤΙΚΟ ΚΕΝΤΡΟ ΟΔΟΥ ΑΙΓΕΩΣ	Αιγέως 54	Μισθωμένο ακίνητο 3 ορόφων για αθλητικό κέντρο. Αθλούνται ενήλικες και παιδιά. Αίθουσα με όργανα	Τριώροφη οικοδομή 115,60 τ.μ./ανά όροφο

A/A	Αθλητικά Κέντρα – Γήπεδα	Διεύθυνση	Περιγραφή	Έκταση
			γυμναστικής, αποδυτήρια και βοηθητικούς χώρους.	
12.	ΑΝΟΙΧΤΑ ΔΗΜΟΤΙΚΑ ΓΗΠΕΔΑ ΚΑΛΑΘΟΣΦΑΙΡΙΣ ΗΣ - ΑΝΤΙΣΦΑΙΡΙΣΗΣ	Σαλαμίνος 50	Ανοικτή αθλητική εγκατάσταση που περιλαμβάνει α) 2 γήπεδα καλαθοσφαίρισης όπου διεξάγονται προπονήσεις οργανωμένων τμημάτων εκμάθησης καλαθοσφαίρισης, αλλά υπάρχουν και ώρες για άθληση και ψυχαγωγία των κατοίκων και β) 2 γήπεδα αντισφαίρισης όπου διεξάγονται οργανωμένα προγράμματα μαζικής άθλησης.	
13.	ΑΝΟΙΧΤΑ ΔΗΜΟΤΙΚΑ ΓΗΠΕΔΑ ΚΑΛΑΘΟΣΦΑΙΡΙΣ ΗΣ "ΠΕΡΟΝΙΩΝ"	Κρέμου και Αχιλλέως	Ανοικτή αθλητική εγκατάσταση που περιλαμβάνει 2 γήπεδα καλαθοσφαίρισης όπου διεξάγονται προπονήσεις οργανωμένων τμημάτων εκμάθησης καλαθοσφαίρισης, αλλά υπάρχουν και ώρες για άθληση και ψυχαγωγία των κατοίκων.	
14.	ΔΗΜΟΤΙΚΟ ΑΘΛΗΤΙΚΟ ΚΕΝΤΡΟ ΕΠΙΤΡΑΠΕΖΙΑΣ ΑΝΤΙΣΦΑΙΡΙΣΗΣ	Λασκαρίδου 45	Μισθωμένη αίθουσα επιτραπέζιας αντισφαίρισης.	
15.	ΔΗΜΟΤΙΚΟ ΠΑΡΚΟ	Ναυάρχου Βότση 1	Ανοικτή αθλητική εγκατάσταση που περιλαμβάνει α) 2 κολυμβητικές δεξαμενές με	Εμβαδόν οικοπέδου 28.000 τ.μ.

A/A	Αθλητικά Κέντρα – Γήπεδα	Διεύθυνση	Περιγραφή	Έκταση
	ΑΘΛΗΤΙΣΜΟΥ ΚΑΙ ΑΝΑΨΥΧΗΣ		χώρους αποδυτηρίων και βοηθητικούς χώρους β) γήπεδο ποδοσφαίρου με χώρους αποδυτηρίων και βοηθητικούς χώρους ,γ) μονοπάτι περιπάτου 670 μέτρων δ) αίθουσα πολλαπλών χρήσεων και δ) παιδική χαρά. Η εγκατάσταση περιλαμβάνει καφετέρια την οποία εκμισθώνει το ΝΠΔΔ.	
16.	ΓΗΠΕΔΟ ΠΟΔΟΣΦΑΙΡΟΥ	ΠΑΡΑΛΙΑ ΤΖΙΤΖΙΦΙΩΝ	Γήπεδο ποδοσφαίρου με κερκίδες και αποδυτήρια, βοηθητικοί χώροι.	

Αθλητικοί Φορείς και Σωματεία		
A/A	Ονομασία / έτος ίδρυσης	Αθλήματα
1.	Π.Σ.Φ.Κ. «ΑΤΛΑΣ» Έτος ίδρυσης: 1932	Ελευθέρα πάλη - Ελληνορωμαϊκή Άρση βαρών Σύλλογος Ολυμπιονικών
2.	Π.Ο.Κ. ΕΣΠΕΡΟΣ Έτος ίδρυσης: 1943	Καλαθοσφαίριση, Πετοσφαίριση γυναικών, Χειροσφαίριση, Επιτραπέζια αντισφαίριση
3.	Α.Ο. ΦΟΙΝΙΞ ΚΑΛΛΙΘΕΑΣ Έτος ίδρυσης: 1947	Ποδόσφαιρο
4.	Α.Ο.Κ. ΦΑΛΗΡΟΥ Έτος ίδρυσης: 1950	Ποδόσφαιρο
5.	ΣΚΑΚΙΣΤΙΚΟΣ ΟΜΙΛΟΣ ΚΑΛΛΙΘΕΑΣ Έτος ίδρυσης: 1955	Σκάκι

Αθλητικοί Φορείς και Σωματεία		
A/A	Όνομασία / έτος ίδρυσης	Αθλήματα
6.	Ν.Ο.Τ.Κ. ΝΑΥΤΑΘΛΗΤΙΚΟΣ ΟΜΙΛΟΣ ΤΖΙΤΖΙΦΙΩΝ ΚΑΛΛΙΘΕΑΣ Έτος ίδρυσης: 1958	Ιστιοπλοΐα τριγώνου - Κανοε Καγιάκ - Ανοιχτής Θαλάσσης Σύλλογος Ολυμπιονικών
7.	ΕΡΑΣΙΤΕΧΝΗΣ Γ.Σ. ΚΑΛΛΙΘΕΑ Έτος ίδρυσης: 1966	Ποδόσφαιρο - Στίβος - Ενόργανη - Ποδόσφαιρο γυναικών
8.	ΠΑΕ ΚΑΛΛΙΘΕΑ Έτος ίδρυσης: 1966	Ποδόσφαιρο
9.	ΠΑΝΤΖΙΤΖΙΦΙΑΚΟΣ Έτος ίδρυσης: 1977	Ποδόσφαιρο – Πάλη
10.	ΣΕΑΝΑΤΚ Έτος ίδρυσης: 1982	Αθλητική αλιεία, Ιστιοπλοΐα, Κανοε - Καγιάκ, Κολύμβηση, Θαλάσσιο Σκι, Υποβρύχιες Δραστηριότητες
11.	ΙΚΑΡΟΣ ΚΑΛΛΙΘΕΑΣ Έτος ίδρυσης: 1983	Καλαθοσφαίριση, Ποδόσφαιρο
12.	ΟΜΙΛΟΣ ΦΟΥΣΚΩΤΩΝ ΣΚΑΦΩΝ ΕΛΛΑΔΟΣ (Ο.Φ.Σ.Ε.) Έτος ίδρυσης: 1987	Αγώνες φουσκωτών σκαφών
13.	ΦΙΛΑΘΛΗΤΙΚΟΣ ΣΥΛΛΟΓΟΣ ΚΑΛΛΙΘΕΑΣ Έτος ίδρυσης: 1991	Στίβος, Τένις, Tae kwon do
14.	Α.Σ. ΑΜΥΝΤΩΡ	Tae Kwon Do - Hapkido
15.	ΟΛΥΜΠΙΑΚΟΣ ΚΑΛΛΙΘΕΑΣ Έτος ίδρυσης: 1993	Ποδόσφαιρο, 5Χ5
16.	Α.Γ.Σ. ΤΖΙΤΖΙΦΙΩΝ Έτος ίδρυσης: 1996	Hapkido, tae kwon do
17.	Α.Ο. ΑΕΤΟΣ Έτος ίδρυσης: 1997	Καλαθοσφαίριση
18.	ΖΕΥΣ Έτος ίδρυσης: 1999	Σκοποβολή
19.	ΠΡΩΤΑΘΛΗΤΗΣ Έτος ίδρυσης: 2001	Μίνι Ποδόσφαιρο 5Χ5

Αθλητικοί Φορείς και Σωματεία		
A/A	Όνομασία / έτος ίδρυσης	Αθλήματα
20.	ΠΟΛΙΣ Έτος ίδρυσης: 2002	Καλαθοσφαίριση
21.	Α.Ε. ΕΣΠΕΡΙΔΕΣ Έτος ίδρυσης: 2003	Καλαθοσφαίριση γυναικών
22.	Δ.Α.Σ ΚΑΛΛΙΘΕΑΣ Έτος ίδρυσης: 2011	Ενόργανη-Ρυθμική-Αεροβική-Στίβος-Κολύμβηση-Τραμπολίνο
23.	ΓΥΜΝΑΣΤΙΚΟΣ ΣΥΛΛΟΓΟΣ ΑΜΙΛΛΑ ΚΑΛΛΙΘΕΑΣ	Γενική Γυμναστική-Ενόργανη Γυμναστική-Ακροβατική Γυμναστική-Αεροβική-Τραμπολίνο

Διοργανώσεις - Εκδηλώσεις - Αγώνες

- Kallithea Run
- Αθλητικό Camp (6-13 ετών) (15 Ιουλίου- τέλη Ιουλίου)
- «Μπιζάνεια»- αγώνες στίβου
- Festival 3 on 3 Basketball (Σεπτέμβριος και Ιούνιος)
- Σχολικοί αγώνες (καλαθοσφαίρισης, χειροσφαίρισης, ποδοσφαίρου, επιτραπέζιας αντισφαίρισης)
- Μαθητικοί αγώνες σκακιού
- Φοιτητικοί αγώνες (χειροσφαίρισης, καλαθοσφαίρισης)
- Ετήσια εορτή βράβευσης διακριθέντων αθλητών
- Διαδημοτική διημερίδα γενικής γυμναστικής (δημοτικοί αθλητικοί οργανισμοί)
- 5x5 διαδημοτικό τουρνουά ποδοσφαίρου
- Πρόγραμμα μαζικού σχολικού αθλητισμού
- Σεμινάρια προπόνησης ποδοσφαίρου (με ΕΠΟ και UEFA)

1.4.4 Αξιολόγηση της Υφιστάμενης Κατάστασης

Δυνατότητες	Αδυναμίες
<ul style="list-style-type: none"> • Εκτεταμένη δράση σε θέματα κοινωνικής μέριμνας 	<ul style="list-style-type: none"> • Αστικός μαρασμός

<ul style="list-style-type: none"> • Λειτουργία του Δικτύου Κοινωνικής Προσφοράς με ιατρικές υπηρεσίες, φροντιστήρια μέσης εκπαίδευσης και ξένων γλωσσών και νομικές – φορολογικές συμβουλές • Δομές και υπηρεσίες για την υποστήριξη του πολίτη, ηλικιωμένων και παιδιών και συνεργασίες για τα ΑμεΑ και τις ευπαθείς ομάδες του πληθυσμού • Εκτεταμένες δράσεις για την υγεία, την πρόνοια και την προληπτική ιατρική • Συμβουλευτική και ψυχοσυναισθηματική υποστήριξη, ολοκληρωμένη φροντίδα ΑΜΕΑ, Νοσηλευτική φροντίδα, οικογενειακή βοήθεια σε μοναχικά άτομα και πρόληψη φαινομένων κοινωνικής παθογένειας. • Υπηρεσίες συμβουλευτικού και προληπτικού χαρακτήρα από Δημοτικό Ιατρείο. • Υποστήριξη παιδιών και εφήβων σε θέματα ανάπτυξής τους, ενδοοικογενειακών σχέσεων και τυχόν μαθησιακών προβλημάτων • Λειτουργία διαδημοτικού κέντρου (Καλλιθέας -Μοσχάτου – Ταύρου) πρόληψης της εξάρτησης (ΣΤΑΘΜΟΣ) • Λειτουργία ανοικτού θεραπευτικού προγράμματος (ΘΗΣΕΑΣ) για εξαρτήσεις • Διεύρυνση κύκλου κοινωνικών παρεμβάσεων σε συνεργασία με φορείς 	<ul style="list-style-type: none"> • Κοινωνικά χαρακτηριστικά και προβλήματα παραβατικότητας – εγκληματικότητας • Κοινωνικός αποκλεισμός ευπαθών ομάδων • Νέες πληθυσμιακές ομάδες που έχουν ανάγκη την κοινωνική προστασία και φροντίδα: άστεγοι, νεόπτωχοι, άτομα εξαρτημένα, θύματα οικογενειακής βίας κ.α. • Διαπιστώνονται σημαντικά προβλήματα που προκύπτουν από τις εξαρτήσεις και αφορούν τη νεολαία • Αυξημένες ανάγκες συντήρησης υποδομών Ελλείψεις σε εξειδικευμένο και ανειδίκευτο προσωπικό • Ανάγκη ανασυγκρότησης των Κοινωνικών Υπηρεσιών του Δήμου • Διεύρυνση των κοινωνικών προβλημάτων με σχετικές επιπτώσεις στη δημόσια υγεία • Ανεπάρκεια δομών διότι λόγω της οικονομικής κρίσης, αυξήθηκε ο αριθμός των ανασφάλιστων πολιτών • Προβλήματα εύρεσης χρηματοδότησης για έκτακτες ανάγκες κοινωνικής πρόνοιας • Οι ελλείψεις κατάλληλων συνθηκών εξυπηρέτησης • ΑμεΑ (προσβασιμότητα και υπηρεσίες) • Ελλείψεις σε υποδομές και δομές παρέμβασης στήριξης και ενσωμάτωσης
---	--

<p>τοπικούς, υπερτοπικούς κλπ. με στόχο την πρόληψη και την ενημέρωση</p> <ul style="list-style-type: none"> • Δομές καθιερωμένες στην κοινή γνώμη με μεγάλη κοινωνική αποδοχή • Συμπληρωματική λειτουργία των Δομών για την κάλυψη κενών, ελλείψεων και καινούργιων αναγκών • Χαμηλό κόστος λειτουργίας και υψηλό παραγόμενο όφελος των υπηρεσιών • Μεγάλη συμμετοχή των ωφελούμενων στη διαμόρφωση της λειτουργίας και των δράσεων των Δομών • Συμμετοχή σε προγράμματα και δράσεις σχετιζόμενα με την Κοινωνική Πολιτική και Δημόσια Υγεία, τόσο Ευρωπαϊκά, όσο και Εθνικά • Αξιοποίηση και επέκταση του δικτύου συνεργιών με φορείς κοινωνικής φροντίδας σε τοπικό, περιφερειακό και εθνικό επίπεδο για την κάλυψη κενών, ελλείψεων και των αυξημένων κοινωνικών αναγκών • Ικανοποιητικός αριθμός δομών προσχολικής φροντίδας που καλύπτει τις ανάγκες του πληθυσμού • Δυνατότητα αναβάθμισης και διεύρυνσης των παρεχόμενων υπηρεσιών από τα προγράμματα «Βοήθεια στο Σπίτι» και «Μονάδες Κοινωνικής Μέριμνας» • Βελτίωση της λειτουργίας και της αποτελεσματικότητας των κοινωνικών δομών που λειτουργούν μέσω του ΕΣΠΑ 	<ul style="list-style-type: none"> • Υψηλό κόστος επισκευής και συντήρησης των σχολικών μονάδων • Περιορισμένη δημοσιότητα και συμμετοχή της τοπικής κοινωνίας σε δράσεις της σχολικής κοινότητας • Ανάγκη βελτίωσης της λειτουργίας των βρεφονηπιακών σταθμών • Ανάγκη ανάπτυξης νέων δραστηριοτήτων όπως είναι η παροχή υπηρεσιών ψυχολογικής στήριξης και απασχόλησης της τρίτης ηλικίας ώστε να αισθάνονται ενεργά μέλη της κοινωνίας • Ανάγκη συνεργασίας με φορείς για την ενημέρωση των ηλικιωμένων σε θέματα που αφορούν την υγεία τα κοινωνικά και ψυχολογικά προβλήματα τους • Υψηλό κόστος συντήρησης και λειτουργίας των αθλητικών εγκαταστάσεων • Έλλειψη κοινού πλαισίου ή Γενικού Κανονισμού Διαχείρισης αθλητικών χώρων • Η εντατική χρήση των υποδομών και το πλήθος των συλλογικών φορέων μαζικού αθλητισμού που εξυπηρετούνται από αυτές • Ανάγκη αναδιοργάνωσης των δομών και των φορέων αθλητισμού και ανάπτυξη θεσμοθετημένων κοινών δραστηριοτήτων με τους αθλητικούς συλλόγους της περιοχής
--	--

<p>(Κοινωνικά Παντοπωλεία, Ιατρεία κλπ, Προγράμματα διανομής τροφίμων κ.α.)</p> <ul style="list-style-type: none"> • Το ποσοστό μαθητών που συνεχίζει την εκπαίδευσή του από το Γυμνάσιο (υποχρεωτική εκπαίδευση) στο Λύκειο, αυξάνεται • Ύπαρξη Ακαδημαϊκών και Τεχνολογικών ιδρυμάτων τα οποία αναπτύσσουν καινοτόμες δράσεις • Λειτουργία δομής Δια Βίου Μάθησης • Εμπειρία σε προγράμματα Δια βίου Μάθησης • Ισχυρή πολιτιστική υποδομή • Πολυπολιτισμική ταυτότητα • Εθνική Βιβλιοθήκη της Ελλάδος (ΚΠΙΣΝ) • Εθνική Λυρική Σκηνή (ΚΠΙΣΝ) • Εκτεταμένα προγράμματα ερασιτεχνικής δημιουργίας • Μεγάλος αριθμός χρηστών υπηρεσιών και συμμετεχόντων σε πολιτιστικές δράσεις • Διάθεση και εμπειρία προσωπικού • Ενεργή κοινωνία πολιτών (σύλλογοι, φορείς, ΜΚΟ) • Επάρκεια αθλητικών Υποδομών • Αθλητικές εγκαταστάσεις του Δήμου ανεπτυγμένες σε όλη την πόλη και στο σύνολο των αθλημάτων • Δυνατότητα ανάπτυξης αθλητικού τουρισμού • Εμπειρία στην οργάνωση αθλητικών εκδηλώσεων • Η μεγάλη παράδοση της πόλης στον αθλητισμό και η συμμετοχή των 	<ul style="list-style-type: none"> • Περιορισμένες οικονομικές δυνατότητες στήριξης των προγραμμάτων και αθλητικών δραστηριοτήτων • Έλλειψη βασικού σχεδίου διαχείρισης και λειτουργίας των πολιτιστικών υποδομών και ιδίως των πολυάριθμων μουσείων σε συνεργασία με συλλόγους • Μη επαρκής δικτύωση με άλλους εικαστικούς φορείς • Έλλειψη συνεδριακού εξοπλισμού σε αίθουσες συνάθροισης κοινού και αμφιθέατρα • Ανάγκη διατήρησης και ενίσχυσης των πολιτιστικών εκδηλώσεων αυτόνομα αλλά και σε συνδυασμό με τις ενέργειες προώθησης του τουριστικού προϊόντος της περιοχής • Περιορισμένη αξιοποίηση της παρουσίας σημαντικών δημιουργών με καταγωγή ή δραστηριότητα στην Καλλιθέα • Περιορισμένη προβολή σημαντικών πολιτιστικών δράσεων
---	--

<p>κατοίκων στις αθλητικές δραστηριότητες</p> <ul style="list-style-type: none"> • Παροχή υπηρεσιών μαζικού αθλητισμού για όλες τις ηλικίες και υπηρεσιών εκγύμνασης σε ΑΜΕΑ • Στην περιοχή δραστηριοποιούνται πολλοί αθλητικοί σύλλογοι εκ των οποίων οι περισσότεροι έχουν πλούσιο παρελθόν και πολλές επιτυχίες στο ενεργητικό τους • Οργάνωση σχολικών προγραμμάτων και τουρνουά • Οργάνωση προγραμμάτων μαζικού αθλητισμού 	
<p>Ευκαιρίες</p>	<p>Απειλές</p>
<ul style="list-style-type: none"> • Ολοκληρωμένο δίκτυο συνεργιών με τους αρμόδιους φορείς κοινωνικής φροντίδας σε τοπικό, περιφερειακό και εθνικό επίπεδο • Διαδημοτική συνεργασία για αξιοποίηση της θέσης του παράκτιου μετώπου για δράσεις και άξονες μητροπολιτικής εμβέλειας • Ενίσχυση της κοινωνικής συμμετοχής • Αξιοποίηση επιδοτούμενων προγραμμάτων απασχόλησης για την κάλυψη κενών στη στελέχωση των δομών • Διεκδίκηση της χρηματοδότησης νέων Προγραμμάτων από την ΓΓ Αθλητισμού και τον ΟΠΑΠ • Διεύρυνση της συμμετοχής των πολιτών σε προγράμματα μαζικού αθλητισμού 	<ul style="list-style-type: none"> • Περιορισμένη χρηματοδότηση από κεντρική διοίκηση • Ενδεχόμενες πιέσεις από την ανάπτυξη άλλων κέντρων στην ευρύτερη περιοχή • Αύξηση του πληθυσμού που χρήζει κοινωνικής στήριξης, λόγω της τρέχουσας οικονομικής συγκυρίας • Περιορισμός των πόρων του κράτους που κατευθύνονται σε δράσεις κοινωνικής μέριμνας • Πολυπλοκότητα κριτηρίων επιλογής ωφελούμενων κοινωνικής πρόνοιας • Αύξηση των αρμοδιοτήτων πρωτοβάθμιας υγείας των ΟΤΑ α΄ βαθμού, χωρίς αντίστοιχη μεταφορά επιπλέον χρηματοδότησης • Η αδυναμία επαρκούς χρηματοδότησης της προσχολικής φροντίδας τόσο από

<ul style="list-style-type: none"> • Αξιόλογη αθλητική υποδομή και εγκαταστάσεις • Δημιουργία και αξιοποίηση υποδομών για τον αθλητισμό • Οι θεσμοθετημένες πολιτιστικές και αθλητικές δραστηριότητες • Βελτίωση σχολικών κτηρίων και αξιοποίηση προγραμμάτων ενεργειακής αναβάθμισης • Ο μεγάλος αριθμός πολιτιστικών δραστηριοτήτων • Χορηγίες για υλοποίηση πολιτιστικών εκδηλώσεων • Αξιοποίηση Τ.Π.Ε. για την προβολή του πολιτιστικού προϊόντος (π.χ. φωτογραφικά εκθέματα, ψηφιακό σύστημα ξενάγησης σε μουσεία, ψηφιακοί κατάλογοι βιβλιοθηκών) 	<p>το ΕΣΠΑ 2014-2020 όσο και από εθνικούς πόρους</p> <ul style="list-style-type: none"> • Η οικονομική κρίση που απομειώνει το διαθέσιμο εισόδημα των πολιτών για δράσεις πολιτισμού ή /και για μουσικές σπουδές • Περιορισμοί προσλήψεων
--	---

Κρίσιμα ζητήματα ανάπτυξης

- Σχεδιασμός προγράμματος για την αντιμετώπιση της όξυνσης των κοινωνικών και οικονομικών προβλημάτων και την ανάγκη στήριξης των ευπαθών ομάδων
- Κατάρτιση ενιαίου μητρώου καταγραφής δημοτών που χρήζουν κοινωνικής μέριμνας, για το σύνολο του δήμου
- Σχεδιασμός και εφαρμογή Ολοκληρωμένης πολιτικής για την στήριξη των ατόμων με ειδικές ανάγκες
- Καινοτόμες δράσεις για την ενεργοποίηση των ευπαθών ομάδων στην κατεύθυνση της προσωπικής ενδυνάμωσης και κατάκτησης της αυτονομίας τους
- Εμπλουτισμός των κοινωνικών υπηρεσιών που παρέχονται με στόχο να καλύψουν τις σύγχρονες ανάγκες που δημιουργούνται λόγω της οικονομικής κρίσης
- Πρόγραμμα στέγασης και επανένταξης αστέγων
- Μελέτη και σταδιακή αποκατάσταση της προσβασιμότητας σε όλους τους δημόσιους χώρους

- Συνεργασίες για Θεραπευτικά προγράμματα για άτομα με εξαρτήσεις Διεύρυνση προγραμμάτων Ιατρικής Φροντίδας για Ηλικιωμένους, άπορους δημότες και προληπτικής ιατρικής για Δημότες
- Βελτίωση ανταπόκρισης στις ανάγκες συντήρησης των σχολείων
- Πρόσληψη σχολικών φυλάκων/αξιοποίησή τους για τη λειτουργία των χώρων και των βοηθητικών σχολικών εγκαταστάσεων
- Διανομή σίτισης για τους άπορους μαθητές
- Δημιουργία δικτύου με συνεργασία σχολείων κοινωνικών υπηρεσιών για στήριξη οικογενειών οι οποίες αντιμετωπίζουν δυσκολίες.
- Ανοικτές σχολικές αυλές με διαμόρφωση νησίδων πρασίνου ώστε να συμβάλλουν στην βελτίωση του μικροκλίματος της γειτονιάς
- Ανοικτό σχολείο στην κοινωνία: Δράσεις συνεργασίας σχολείων και τοπικής αυτοδιοίκησης, αξιοποιώντας τις υπηρεσίες των Δήμων όπως περιβαλλοντική εκπαίδευση, επιμόρφωση γονέων, την εκμάθηση των ελληνικών στους μετανάστες κ.λπ.
- Θεμελίωση ισχυρού brand name με την αξιοποίηση του αθλητισμού και του πολιτισμού
- Σύνταξη Γενικού Κανονισμού Λειτουργίας Αθλητικών εγκαταστάσεων
- Σύνταξη Ειδικών Κανονισμών Λειτουργίας για κάθε Αθλητική Εγκατάσταση
- Κατάρτιση προγράμματος περιοδικών συντηρήσεων αθλητικών έργων
- Αναβάθμιση της λειτουργίας των αθλητικών χώρων με στόχο την επαύξηση και αξιοποίηση των δυνατοτήτων τους
- Λεπτομερής καταγραφή των αθλητικών σωματείων του Δήμου και των δραστηριοτήτων
- Ανάπτυξη προγραμμάτων στήριξης του αθλητισμού για άτομα με αναπηρίες
- Δημιουργία εργομετρικής επιστημονικής και αθλητιατρικής υποστήριξης για όλες τις ομάδες και τους αθλητές της πόλης
- Διεύρυνση των προγραμμάτων άθλησης ειδικών κατηγοριών πληθυσμού. Συνεργασίες με κέντρα απεξάρτησης, πρόληψης εξαρτήσεων, στήριξης νέων με παραβατική συμπεριφορά, φυλακισμένων κλπ
- Αναβάθμιση και ενίσχυση του προγράμματος των σχολικών πρωταθλημάτων
- Ολοκλήρωση των έργων Εθνική Βιβλιοθήκη της Ελλάδος και Εθνική Λυρική Σκηνή (ΚΠΙΣΝ)
- Ανάπτυξη τοπικών συμπληρωματικών χρήσεων παράλληλα με το ΚΠΙΣΝ

- Προώθηση χορηγιών, εξωστρέφειας, συνεργασιών
- Συνεργασίες με την κοινωνία των πολιτών
- Εδραίωση αναγνωρίσιμων πολιτιστικών θεσμών
- Αξιοποίηση ΤΠΕ (ψηφιοποίηση συλλογών, ενημέρωση δημοτών)
- Ιεράρχηση αναγκών και συνεισφοράς δημοτικών υπηρεσιών στην υποστήριξη λειτουργίας των φορέων πολιτισμού
- Επικέντρωση σε σημαντικές δράσεις υπερτοπικής εμβέλειας
- Στήριξη των τοπικών φορέων και των πολιτιστικών συλλόγων
- Αύξηση ανταποδοτικότητας αρκετών πολιτιστικών και αθλητικών δράσεων που υλοποιεί ο Δήμος, που καθιστά αναγκαία τη διαδικασία εξορθολογισμού των συγκεκριμένων δαπανών
- Συνεργασίες με φορείς εθνικού και περιφερειακού επιπέδου

1.5 Τοπική Οικονομία και Απασχόληση

Η οργάνωση της τοπικής οικονομίας και η άσκηση πολιτικής για την απασχόληση δεν αποτέλεσαν αντικείμενα των αρμοδιοτήτων της Τοπικής Αυτοδιοίκησης, η οποία δεν συμμετέχει στη διαμόρφωση της οικονομικής πολιτικής του Κράτους. Νεώτερες ρυθμίσεις εισήγαγαν συμπληρωματικές δράσεις, οι οποίες δύνανται να επηρεάσουν έμμεσα την τοπική οικονομική ανάπτυξη (π.χ. πολεοδομικές και χωροταξικές παρεμβάσεις, ενίσχυση των δομών της κοινωνικής ζωής κ.ά.). Τούτο εξηγεί σε ικανό βαθμό και την έλλειψη συστηματικής παρακολούθησης των τοπικών οικονομικών εξελίξεων από οργανωμένη υπηρεσιακή μονάδα.

1.5.1 Οικονομικώς Ενεργοί Πολίτες – Μη Ενεργοί Πολίτες

Σχετικά με τη διάρθρωση της απασχόλησης στο Δήμο Καλλιθέας, σύμφωνα με τα στοιχεία της απογραφής του πληθυσμού 2011, προκύπτει ο παρακάτω πίνακας του Οικονομικά ενεργού και μη ενεργού πληθυσμού του Δήμου μας, απασχολούμενων κατά τομέα οικονομικής δραστηριότητας και άνεργων.

Σύνολο	Οικονομικά ενεργός πληθυσμός					Μη οικονομικά ενεργός πληθυσμός	
	Σύνολο	Απασχολούμενοι	Τομείς				Άνεργοι
			Πρωτογενής	Δευτερογενής	Τριτογενής		

100.641	43.787	34.451	92	2.821	31.538	9.336	56.854
---------	--------	--------	----	-------	--------	-------	--------

Αντίστοιχα από τα στοιχεία της απογραφής του 2001 προκύπτει ο παρακάτω πίνακας:

Σύνολο	Οικονομικά ενεργός πληθυσμός							Μη οικονομικά ενεργός πληθυσμός
	Σύνολο	Απασχολούμενοι	Τομείς				Άνεργοι	
			Πρωτογενής	Δευτερογενής	Τριτογενής	Δε δήλωσαν		
115.150	52.789	47.357	171	9.775	33.874	3.537	5.432	62.361

Όπως αποτυπώνεται από την ανάλυση των απασχολούμενων κατά κλάδο οικονομικής δραστηριότητας ένα μεγάλο μέρος του συνόλου των απασχολούμενων στο Δήμο Καλλιθέας αποτελούν όσοι ασχολούνται κυρίως με το χονδρικό και λιανικό εμπόριο (τριτογενής τομέας).

ΚΛΑΔΟΣ ΟΙΚΟΝΟΜΙΚΗΣ ΔΡΑΣΤΗΡΙΟΤΗΤΑΣ	Απασχολούμενοι	Ποσοστό
Α.ΓΕΩΡΓΙΑ, ΔΑΣΟΚΟΜΙΑ ΚΑΙ ΑΛΙΕΙΑ	80	0,22%
Β.ΟΡΥΧΕΙΑ ΚΑΙ ΛΑΤΟΜΕΙΑ	0	0,00%
Γ.ΜΕΤΑΠΟΙΗΣΗ	3.189	8,66%
Δ.ΠΑΡΟΧΗ ΗΛΕΚΤΡΙΚΟΥ ΡΕΥΜΑΤΟΣ, ΦΥΣΙΚΟΥ ΑΕΡΙΟΥ, ΑΤΜΟΥ ΚΑΙ ΚΛΙΜΑΤΙΣΜΟΥ	129	0,35%
Ε.ΠΑΡΟΧΗ ΝΕΡΟΥ, ΕΠΕΞΕΡΓΑΣΙΑ ΛΥΜΑΤΩΝ, ΔΙΑΧΕΙΡΙΣΗ ΑΠΟΒΛΗΤΩΝ ΚΑΙ ΔΡΑΣΤΗΡΙΟΤΗΤΕΣ ΕΞΥΓΙΑΝΣΗΣ	38	0,10%
ΣΤ.ΚΑΤΑΣΚΕΥΕΣ	2.051	5,57%
Ζ.ΧΟΝΔΡΙΚΟ ΚΑΙ ΛΙΑΝΙΚΟ ΕΜΠΟΡΙΟ - ΕΠΙΣΚΕΥΗ ΜΗΧΑΝΟΚΙΝΗΤΩΝ ΟΧΗΜΑΤΩΝ ΚΑΙ ΜΟΤΟΣΥΚΛΕΤΩΝ	6.959	18,90%
Η.ΜΕΤΑΦΟΡΑ ΚΑΙ ΑΠΟΘΗΚΕΥΣΗ	2.748	7,46%
Θ.ΔΡΑΣΤΗΡΙΟΤΗΤΕΣ ΥΠΗΡΕΣΙΩΝ ΠΑΡΟΧΗΣ ΚΑΤΑΛΥΜΑΤΟΣ ΚΑΙ ΥΠΗΡΕΣΙΩΝ ΕΣΤΙΑΣΗΣ	3.085	8,38%
Ι.ΕΝΗΜΕΡΩΣΗ ΚΑΙ ΕΠΙΚΟΙΝΩΝΙΑ	1.752	4,76%
Κ.ΧΡΗΜΑΤΟΠΙΣΤΩΤΙΚΕΣ ΚΑΙ ΑΣΦΑΛΙΣΤΙΚΕΣ ΔΡΑΣΤΗΡΙΟΤΗΤΕΣ	1.868	5,07%
Λ.ΔΙΑΧΕΙΡΙΣΗ ΑΚΙΝΗΤΗΣ ΠΕΡΙΟΥΣΙΑΣ	20	0,05%
Μ.ΕΠΑΓΓΕΛΜΑΤΙΚΕΣ, ΕΠΙΣΤΗΜΟΝΙΚΕΣ ΚΑΙ ΤΕΧΝΙΚΕΣ ΔΡΑΣΤΗΡΙΟΤΗΤΕΣ	2.063	5,60%
Ν.ΔΙΟΙΚΗΤΙΚΕΣ ΚΑΙ ΥΠΟΣΤΗΡΙΚΤΙΚΕΣ ΔΡΑΣΤΗΡΙΟΤΗΤΕΣ	1.813	4,92%

ΚΛΑΔΟΣ ΟΙΚΟΝΟΜΙΚΗΣ ΔΡΑΣΤΗΡΙΟΤΗΤΑΣ	Απασχολούμενοι	Ποσοστό
Ξ.ΔΗΜΟΣΙΑ ΔΙΟΙΚΗΣΗ ΚΑΙ ΑΜΥΝΑ - ΥΠΟΧΡΕΩΤΙΚΗ ΚΟΙΝΩΝΙΚΗ ΑΣΦΑΛΙΣΗ	3.690	10,02%
Ο.ΕΚΠΑΙΔΕΥΣΗ	2.453	6,66%
Π.ΔΡΑΣΤΗΡΙΟΤΗΤΕΣ ΣΧΕΤΙΚΕΣ ΜΕ ΤΗΝ ΑΝΘΡΩΠΙΝΗ ΥΓΕΙΑ ΚΑΙ ΤΗΝ ΚΟΙΝΩΝΙΚΗ ΜΕΡΙΜΝΑ	2.428	6,59%
Ρ.ΤΕΧΝΕΣ, ΔΙΑΣΚΕΔΑΣΗ ΚΑΙ ΨΥΧΑΓΩΓΙΑ	584	1,59%
Σ.ΑΛΛΕΣ ΔΡΑΣΤΗΡΙΟΤΗΤΕΣ ΠΑΡΟΧΗΣ ΥΠΗΡΕΣΙΩΝ	877	2,38%
Τ.ΔΡΑΣΤΗΡΙΟΤΗΤΕΣ ΝΟΙΚΟΚΥΡΙΩΝ ΩΣ ΕΡΓΟΔΟΤΩΝ - ΜΗ ΔΙΑΦΟΡΟΠΟΙΗΜΕΝΕΣ ΔΡΑΣΤΗΡΙΟΤΗΤΕΣ ΝΟΙΚΟΚΥΡΙΩΝ, ΠΟΥ ΑΦΟΡΟΥΝ ΤΗΝ ΠΑΡΑΓΩΓΗ ΑΓΑΘΩΝ - ΚΑΙ ΥΠΗΡΕΣΙΩΝ - ΓΙΑ ΙΔΙΑ ΧΡΗΣΗ	1.001	2,72%
Υ.ΔΡΑΣΤΗΡΙΟΤΗΤΕΣ ΕΤΕΡΟΔΙΚΩΝ ΟΡΓΑΝΙΣΜΩΝ ΚΑΙ ΦΟΡΕΩΝ	0	0,00%

Αντίστοιχα για το 2001 οι απασχολούμενοι ανά κλάδο οικονομικής δραστηριότητας αποτυπώνονται στον παρακάτω πίνακα.

Κλάδος Οικονομικής Δραστηριότητας	Απασχολούμενοι	Ποσοστό
Α. Γεωργία, κτηνοτροφία, θήρα, δασοκομία.	143	0,30%
Β. Αλιεία.	28	0,06%
Γ. Ορυχεία και λατομεία.	32	0,07%
Δ. Μεταποιητικές βιομηχανίες.	6.362	13,43%
Ε. Παροχή ηλεκτρικού ρεύματος, φυσικού αερίου και νερού.	324	0,68%
ΣΤ. Κατασκευές.	3.057	6,46%
Ζ. Χονδρικό και λιανικό εμπόριο, επισκευή αυτοκινήτων οχημάτων, μοτοσυκλετών και ειδών ατομικής και οικιακής χρήσης.	8.057	17,01%
Η. Ξενοδοχεία και εστιατόρια.	2.907	6,14%
Θ. Μεταφορές, αποθήκευση και επικοινωνίες.	4.536	9,58%
Ι. Ενδιάμεσοι χρηματοπιστωτικοί οργανισμοί.	2.141	4,52%
Κ. Διαχείριση ακίνητης περιουσίας, εκμισθώσεις και επιχειρηματικές δραστηριότητες.	3.672	7,75%
Λ. Δημόσια διοίκηση και άμυνα, υποχρεωτική κοινωνική ασφάλιση.	4.528	9,56%

Κλάδος Οικονομικής Δραστηριότητας	Απασχολούμενοι	Ποσοστό
Μ. Εκπαίδευση.	2.464	5,20%
Ν. Υγεία και κοινωνική μέριμνα.	2.091	4,42%
Ξ. Δραστηριότητες παροχής υπηρεσιών υπέρ του κοινωνικού ή ατομικού χαρακτήρα.	2.322	4,90%
Ο. Ιδιωτικά νοικοκυριά που απασχολούν οικιακό προσωπικό.	1.132	2,39%
Π. Ετερόδοκοι οργανισμοί και όργανα.	24	0,05%
Χ. Μη δυνάμενοι να καταταγούν κατά κλάδο.	3.537	7,47%

Η σχέση του οικονομικά ενεργού πληθυσμού ως προς το συνολικό πληθυσμό του Δήμου, αποτελεί το δείκτη δραστηριότητας (Α), η τιμή του οποίου ερμηνεύει το ποσοστό του πληθυσμού που διατίθεται να συμμετέχει σε οικονομικές δραστηριότητες.

Ο οικονομικά ενεργός πληθυσμός αποτελεί το εργατικό δυναμικό της οικονομίας και περιλαμβάνει τα άτομα εκείνα τα οποία είναι ικανά προς εργασία και ταυτόχρονα θέλουν να εργαστούν.

Τα άτομα εκείνα τα οποία δεν μπορούν να εργαστούν, για παράδειγμα μικρά παιδιά, ηλικιωμένοι, ασθενείς, στρατιώτες κλπ., δεν ανήκουν στο εργατικό δυναμικό. Επίσης άτομα τα οποία μπορούν να εργαστούν, αλλά για διάφορους λόγους δε θέλουν, δεν ανήκουν στο εργατικό δυναμικό. Συνεπώς, τα άτομα τα οποία δεν μπορούν ή δε θέλουν να εργαστούν αποτελούν τον οικονομικά μη ενεργό πληθυσμό.

Το εργατικό δυναμικό χωρίζεται σε δυο κατηγορίες, σ' εκείνους οι οποίοι εργάζονται και ονομάζονται απασχολούμενοι και σ' εκείνους οι οποίοι δεν εργάζονται και είναι άνεργοι. Με βάση τις παραπάνω διακρίσεις μπορούμε να δώσουμε τους εξής ορισμούς: Εργατικό δυναμικό είναι το σύνολο των ατόμων τα οποία μπορούν και θέλουν να εργαστούν. Απασχολούμενοι είναι τα άτομα τα οποία εργάζονται (φυσικά εξ' ορισμού θέλουν και μπορούν να εργαστούν). Άνεργοι είναι τα άτομα τα οποία μπορούν και θέλουν να εργαστούν, αλλά δεν μπορούν να βρουν απασχόληση.

Η εξέλιξη και τα Χαρακτηριστικά του Δείκτη Δραστηριότητας (Α)

Σύνολο Μόνιμου Πληθυσμού	
2001	2011

115.150	100.641
---------	---------

Οικονομικά ενεργός πληθυσμός				Οικονομικά μη ενεργός πληθυσμός			
	2001	2011	Μεταβολή		2001	2011	Μεταβολή
Σύνολο	52.789	43.787	- 17,05%	Σύνολο	62.361	56.854	- 8,83%

Απασχολούμενοι				Άνεργοι			
	2001	2011	Μεταβολή		2001	2011	Μεταβολή
Σύνολο	47.357	34.451	- 27,25%	Σύνολο	5.432	9.336	+ 71,87%

Συγκριτικά με την κατάσταση στην Περιφέρεια Αττικής παρατηρούμε ότι για την περίοδο 2001-2011 το ποσοστό των ανέργων επί του πληθυσμού είναι μεγαλύτερο από εκείνο της Περιφέρειας Αττικής (4,72% για το 2001 και 9,28% για το 2011 έναντι 2,36% και 8,34%).

Περιοχή αναφοράς	Δήμος Καλλιθέας		Περιφέρεια Αττικής	
	2001	2011	2001	2011
Έτος αναφοράς				
Τιμή δείκτη	4.72% (5.432)	9.28% (9.336)	2.36% (92.183)	8.34% (319.359)
Μεταβολή	71.87%		246.44%	

Από τους παραπάνω πίνακες παρατηρούμε:

- Στην περίπτωση του Δήμου μας, ο δείκτης δραστηριότητας είναι $A=0,46$ κατά την απογραφή του 2001 και $A=0,44$ κατά την απογραφή του 2011. Δηλαδή υπάρχει μια μικρή μείωση του πληθυσμού που διατίθεται να συμμετέχει σε οικονομικές δραστηριότητες.
- Έχουμε σημαντική μείωση -8,83%, του οικονομικά μη ενεργού πληθυσμού του Δήμου, δηλαδή μειώθηκαν τα άτομα τα οποία δεν μπορούν ή δε θέλουν να εργαστούν για διάφορους λόγους.
- Παρατηρούμε σημαντική μείωση -27,25% των απασχολούμενων κατοίκων του Δήμου μας.

- Επίσης σημαντική είναι η αύξηση +71,87% των ανέργων κατοίκων του Δήμου μας.

Η μεταβολή του ποσοστού των ανέργων στο Δήμο Καλλιθέας, δεν φαίνεται να ακολουθεί την γενικότερη τάση της μεταβολής, που καταγράφεται τόσο στο επίπεδο της Περιφέρειας, όσο και στο επίπεδο του Νότιου Τομέα. Στο διάγραμμα που ακολουθεί, αποτυπώνεται η διαχρονική μεταβολή των ανέργων με βάση τα στοιχεία του ΟΑΕΔ στο επίπεδο της Περιφέρειας, του Νότιου Τομέα και του Δήμου, με βάση τα στοιχεία του ΟΑΕΔ.

Διαχρονική εξέλιξη ποσοστού ανέργων

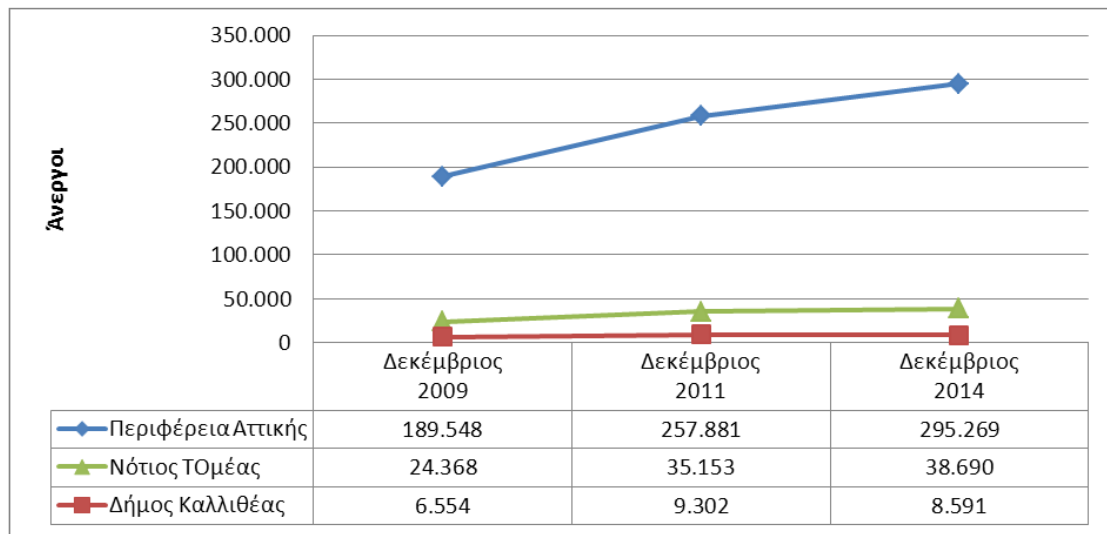

Στο χρονικό διάστημα 2009 – 2011, οι άνεργοι στον Δήμο Καλλιθέας, αυξάνονται με ρυθμούς μεγαλύτερους από εκείνους της Περιφέρειας, μικρότερους όμως από εκείνους του Νότιου Τομέα (41,93% έναντι 36,05% και 44,26%). Αντίθετα, στο χρονικό διάστημα 2011 – 2014, οι άνεργοι στον Δήμο Καλλιθέας, μειώνονται ενώ τόσο στην Περιφέρεια όσο και στο Νότιο Τομέα καταγράφεται αύξηση (-7,64% έναντι 14,50% και 10,06%).

Πέραν της αναφοράς στο συνολικό ποσοστό των ανέργων, ενδιαφέρον έχει η προσέγγιση της μεταβολής του αριθμού των απασχολούμενων, στους επιμέρους τομείς. Από τη σύγκριση των στοιχείων από τις απογραφές της ΕΛΣΤΑΤ για το 2001 και το 2011, προκύπτει ότι:

- η μεγαλύτερη ποσοστιαία αύξηση απασχολούμενων (26,21%) καταγράφεται στον τομέα φιλοξενίας – εστίασης – αναψυχής
- η μεγαλύτερη ποσοστιαία μείωση απασχολούμενων (-49,87%) καταγράφεται στον τομέα της μεταποίησης

Επισημαίνεται ότι το ποσοστό των απασχολούμενων στον τομέα φιλοξενίας – εστίασης – αναψυχής επί του συνολικού πληθυσμού, για τον Δήμο Καλλιθέας, είναι μεγαλύτερο από

εκείνον της Περιφέρειας Αττικής τόσο για το 2001 (2,52% έναντι 1,90%), όσο και για το 2011 (3,65% έναντι 2,80%)

Ως προς τα χαρακτηριστικά των ανέργων στον Δήμο Καλλιθέας, με βάση τα στοιχεία του ΟΑΕΔ, για τον Δεκέμβριο του 2014, διαπιστώνεται ότι στους ανέργους υπερτερούν:

- οι άνεργοι άνω των 12μηνών (57%)
- οι γυναίκες (58%)
- οι απόφοιτοι Β'βάθμιας εκπαίδευσης (48%) και Α'βάθμιας (33%)

1.5.2 Οικονομική και Παραγωγική Δραστηριότητα

Σύμφωνα με πρόσφατα στοιχεία του ΕΒΕΑ ο αριθμός των εγγεγραμμένων επιχειρήσεων που δραστηριοποιούνται στο Δήμο Καλλιθέας είναι 1.791. Στο σύνολό τους είναι μικρές και πολύ μικρές επιχειρήσεις οι οποίες δραστηριοποιούνται κυρίως στο εμπόριο και στις υπηρεσίες και σε μικρότερο ποσοστό στη βιομηχανία, τον τουρισμό και τη μεταποίηση, όπως φαίνεται στο διάγραμμα που ακολουθεί.

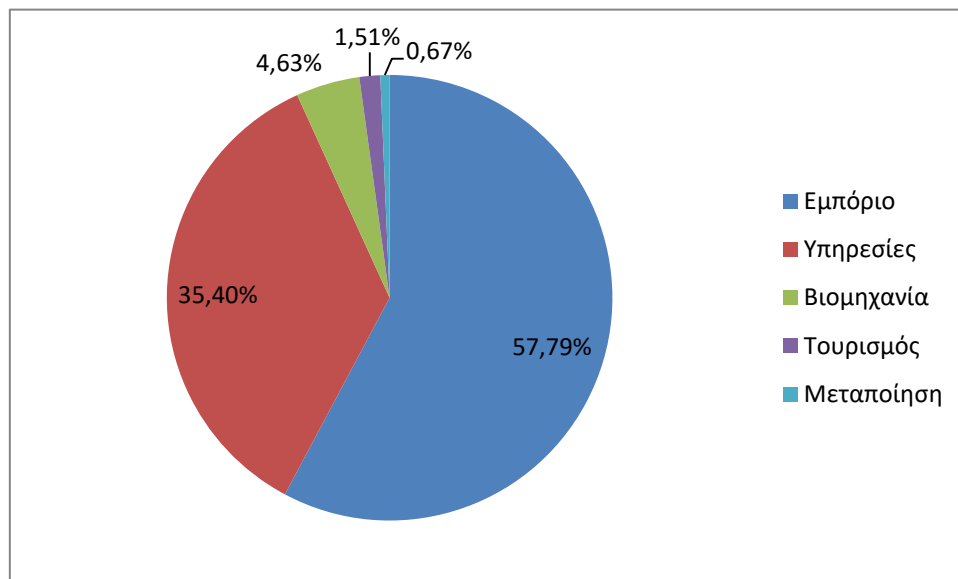

Αναφορικά με τη νομική μορφή των επιχειρήσεων, σημαντικός αριθμός είναι οι ατομικές επιχειρήσεις ενώ ακολουθούν οι Α.Ε, ΕΠΕ, Ο.Ε, Ε.Ε και επιχειρήσεις με άλλη νομική μορφή όπως αποτυπώνεται στο παρακάτω διάγραμμα.

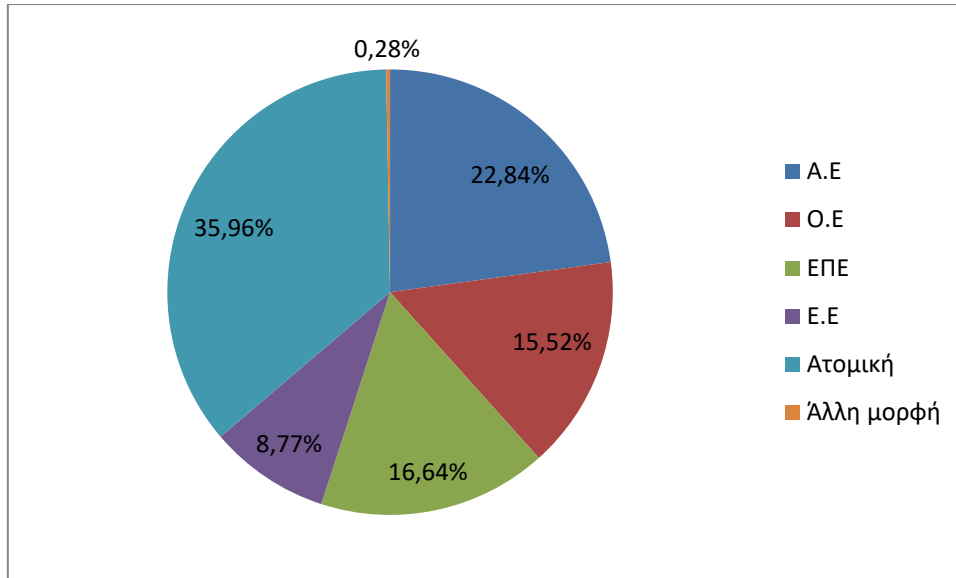

Σύμφωνα με πρόσφατη έρευνα (2012) της Εθνικής Συνομοσπονδίας Ελληνικού Εμπορίου για τον δείκτη επιδείνωσης του κλεισίματος εμπορικών επιχειρήσεων σε κεντρικούς εμπορικούς δρόμους της Αττικής, στο Δήμο της Καλλιθέας παρατηρείται ανησυχητική αύξηση (35%) των κλειστών εμπορικών επιχειρήσεων μέσα σε ένα χρόνο, όπως φαίνεται στον πίνακα που ακολουθεί.

Περιοχές	Αύγουστος 2010	Μάρτιος 2011	Αύγουστος 2011	Μάρτιος 2012	Αναλογία κλειστών επιχειρήσεων	Μεταβολές Μάρτιος 2012/2011
Κέντρο Αθήνας	18%	23%	24%	30%	1/3	+27%
Κολωνάκι	12%	19%	24%	20%	1/5	+6%
Καλλιθέα	13%	17%	20%	23%	1/4	+35%
Μαρούσι	16%	17%	20%	17%	1/5	0%
Νέα Ιωνία	15%	18%	21%	28%	1/4	+58%
Χαλάνδρι	17%	22%	21%	20%	1/5	-10%
Κηφισιά	12%	21%	24%	24%	1/4	+13%
Πειραιάς	11%	21%	27%	28%	1/4	+55%

Ειδικότερα, τον Μάρτιο 2012 Ο εμπορικός δρόμος της Θησέως εμφανίζει ποσοστό κλειστών επιχειρήσεων της τάξης του 22,7%, σημειώνοντας αύξηση σε σύγκριση με τον Αύγουστο του 2011 (19,8%) και το Μάρτιο του 2011 (16,8%).

Επιπλέον η οικοδομική δραστηριότητα στο Δήμο Καλλιθέας παρουσιάζει δραματική μείωση τα τελευταία έτη, ακολουθώντας την οικοδομική δραστηριότητα σε εθνικό επίπεδο. Ενδεικτικά αναφέρεται ότι μόνο μία νέα άδεια εκδόθηκε κατά το έτος 2014.

Οικοδομικές Άδειες	2004	2009	2014
Νέες άδειες	76	31	1
Προσθήκες	16	10	1
Κατεδαφίσεις	97	27	1
Λοιπές άδειες	113	85	56
Σύνολο	302	153	59

1.5.3 Αξιολόγηση της Υφιστάμενης Κατάστασης

Δυνατότητες	Αδυναμίες
<ul style="list-style-type: none"> • Θέση της πόλης ως οικονομικό κέντρο της περιοχής • Ανάπτυξη υπερτοπικού εμπορίου με τη δημιουργία του Κέντρου Πολιτισμού Ίδρυμα Σταύρος Νιάρχος • Ενίσχυση της ελκυστικότητας για επιχειρηματική δραστηριότητα από τη λειτουργία Κέντρου Πολιτισμού Ίδρυμα Σταύρος Νιάρχος • Υψηλού επιπέδου ανθρώπινο δυναμικό • Εμπειρία σε παρεμβάσεις για την απασχόληση • Ικανοποιητικά επίπεδα οικονομικά ενεργού πληθυσμού 	<ul style="list-style-type: none"> • Μακροχρόνια οικονομική ύφεση που πλήττει την Ελληνική Οικονομία και επηρεάζει την τοπική οικονομία • Επιβολή υψηλής φορολογίας στις μικρομεσαίες επιχειρήσεις και τους αυτοαπασχολούμενους • Γραφειοκρατία • Συρρίκνωση της τοπικής εμπορικής δραστηριότητας και επιχειρηματικότητας • Συρρίκνωση των εισοδημάτων των καταναλωτών • Έλλειψη πόρων για την ανάδειξη και την προβολή της περιοχής • Μεγάλη εξάρτηση από τριτογενή τομέα

<ul style="list-style-type: none"> • Ύπαρξη Πανεπιστημίων και εκπαιδευτικό και ερευνητικό δυναμικό με δυνατότητες ανάπτυξης και διάχυσης καινοτομιών καθώς και τεχνογνωσία στη διαχείριση προγραμμάτων Έρευνας και Ανάπτυξης • Ύπαρξη υποδομών στήριξης για την ανάπτυξη της κοινωνίας της πληροφορίας • Δυνατότητα συνεργασίας με τους φορείς του Δημοσίου και Ιδιωτικού τομέα • Παρουσία σημαντικών εταιρειών στην περιοχή • Συμμετοχή σε αναπτυξιακές συμπράξεις • Ανάπτυξη συνεργασιών με όμορους δήμους και φορείς για την ανάπτυξη προγραμμάτων ενίσχυσης της τοπικής οικονομίας • Πολιτικές στήριξης τοπικών επιχειρήσεων • Δράσεις για την προβολή της τοπικής επιχειρηματικότητας συνδεδεμένες με την διοργάνωση πολιτιστικών δραστηριοτήτων • Δυνατότητα ανάπτυξης τουρισμό πόλης • Η επιτάχυνση των διαδικασιών έκδοσης αδειών λειτουργίας καταστημάτων • Ύπαρξη εμπορικών ζωνών με αξιόλογη εμπορική κίνηση • Σχετικά υψηλό ποσοστό ενεργών ατόμων και απασχολούμενων 	<ul style="list-style-type: none"> • Ανεπαρκής τουριστική υποδομή (ξενοδοχεία, επιχειρήσεις τουρισμού) • Περιορισμένη επισκεψιμότητα και έλλειψη διακριτής τοπικής ταυτότητας • Ανάγκη διάγνωσης όλων των δυνατοτήτων αξιοποίησης των τουριστικών πόρων της περιοχής • Ανάγκη χάραξης μίας συνολικής στρατηγικής για τον τουρισμό • Ανάγκη δημιουργίας πόλων προσέλκυσης τουριστών στην περιοχή • Η παροχή υπηρεσιών τουρισμού δεν είναι επαρκώς ενσωματωμένη στην κουλτούρα της πόλης • Έλλειψη συνεργατικών χώρων εργασίας και εκκολαπτηρίων • Έλλειψη μηχανισμών υποστήριξης της επιχειρηματικής και αναπτυξιακής δραστηριότητας • Περιορισμένες δυνατότητες παρέμβασης του Δήμου • Περιορισμένη συνεργασία τοπικών επιχειρήσεων • Έλλειψη φορέα προώθησης της απασχόλησης • Μείωση του αριθμού των επιχειρήσεων και των αυτοαπασχολούμενων • Συνεχής αύξηση της ανεργίας • Έλλειψη πόρων για την εφαρμογή παρεμβάσεων για την ενίσχυση της ανεργία • Μικρός βαθμός εξειδίκευσης ανθρώπινου δυναμικού
---	---

<ul style="list-style-type: none"> • Ενίσχυση των επαγγελματιών μέσω προγραμμάτων δια βίου μάθησης • Μείωση της ανεργίας μέσω χρηματοδοτούμενων προγραμμάτων • Ανάπτυξη δεξιοτήτων του εργατικού δυναμικού μέσω προγραμμάτων κατάρτισης, δια βίου μάθησης και προώθησης της απασχόλησης από τον Δήμο • Ανάπτυξη των δεξιοτήτων ανέργων μέσω προγραμμάτων εκπαίδευσης • Συνεργασία με όμορους Δήμους και φορείς για την αντιμετώπιση της ανεργίας 	<ul style="list-style-type: none"> • Ανάγκη εφαρμογής τοπικών προγραμμάτων κοινωνικής εργασίας και αυτοαπασχόλησης. • Περιορισμένες δυνατότητες ανταπόκρισης των ωφελουμένων αναπτυξιακών προγραμμάτων για επιχειρηματική δραστηριοποίηση
<p>Ευκαιρίες</p>	<p>Απειλές</p>
<ul style="list-style-type: none"> • Αύξηση της επισκεψιμότητας του Δήμου από τη δημιουργία του Κέντρου Πολιτισμού Ίδρυμα Σταύρος Νιάρχος • Προβολή της περιοχής και των ιδιαίτερων χαρακτηριστικών της και πλεονεκτημάτων για την αύξηση της επισκεψιμότητας • Αξιοποίηση πόρων από χρηματοδοτούμενα προγράμματα για τη Βιώσιμη Αστική Ανάπτυξη και συνεργασία με όμορους Δήμους • Ενίσχυση της επιχειρηματικότητας μέσω χρηματοδοτούμενων προγραμμάτων • Αξιοποίηση της ζήτησης των καταναλωτών όμορων Δήμων • Νέο πλαίσιο για την κοινωνική οικονομία 	<ul style="list-style-type: none"> • Η οικονομική αστάθεια και η μείωση των επενδύσεων της Εθνικής Οικονομίας • Η μείωση του ΑΕΠ της Εθνικής Οικονομίας • Μείωση των κρατικών επιχορηγήσεων στη τοπική Αυτοδιοίκηση λόγω της εφαρμοζόμενης δημοσιονομικής πολιτικής • Μη υλοποίηση των σχεδιαζόμενων παρεμβάσεων λόγω αδυναμίας διασφάλισης πόρων • Η μείωση της καταναλωτικής ζήτησης και της αγοραστικής δύναμης • Κλείσιμο εμπορικών καταστημάτων επιχειρήσεων • Η αύξηση της ανεργίας

<ul style="list-style-type: none"> • Στρατηγική ενίσχυσης στοχευμένων μορφών τουρισμού (πόλης – city break, συνεδριακού, αθλητικού, ψυχαγωγικού, σχολικού και θεματικών πάρκων) • Εταιρική κοινωνική ευθύνη • Αξιοποίηση συνεργασιών με ακαδημαϊκά ιδρύματα και ερευνητικούς φορείς για σύνδεση με την αγορά εργασίας • Μείωση των ενοικίων της επαγγελματικής στέγης • Συμπράξεις με ιδιωτικό τομέα • Συνεργασίες με ευρωπαϊκούς φορείς • Ενίσχυση της απασχόλησης μέσω χρηματοδοτούμενων προγραμμάτων • Δράσεις εκπαίδευσης και κατάρτισης προσαρμοσμένες στις τοπικές ιδιαιτερότητες στο πλαίσιο της Περιφερειακής Στρατηγικής της Έξυπνης Εξειδίκευσης • Μείωση του ποσοστού της ανεργίας και των κοινωνικών ανισοτήτων μέσω στοχευμένων δράσεων ενισχύσεων και μέτρων εκπαίδευσης, κατάρτισης και υποστήριξης. • Η δημιουργία δικτύων συνεργασίας των τοπικών φορέων για την αντιμετώπιση της ανεργίας • Αξιοποίηση νέων επιστημόνων και προσωπικοτήτων της περιοχής 	<ul style="list-style-type: none"> • Η μείωση της εσωτερικής τουριστικής κίνησης λόγω της κρίσης • Επιχειρηματικότητα ανάγκης • Έλλειψη κινήτρων σε επιχειρήσεις για την απορρόφηση των ανέργων • Η έλλειψη δομών παρακολούθησης των εξελίξεων στην τοπική αγορά εργασίας • Απαξίωση δεξιοτήτων των απασχολουμένων • Υψηλά κόστη ανάπτυξης και αξιοποίησης νέων τεχνολογιών • Έλλειψη στελεχιακού δυναμικού υψηλής εξειδίκευσης • Το Νομοθετικό πλαίσιο των αδειοδοτήσεων - γνωστοποιήσεων των εμπορικών δραστηριοτήτων • Οι συναρμοδιότητες της Περιφέρειας και των Δήμων • Απουσία παράδοσης στη συνεργασία ερευνητικού και επιχειρηματικού χώρου • Η γραφειοκρατία για τη διαδικασία έκδοσης άδειες λειτουργίας
--	---

Κρίσιμα ζητήματα ανάπτυξης

- Υλοποίηση έργων αστικής ανάπτυξης
- Βελτίωση υποδομών για την ενίσχυση της τοπικής οικονομίας
- Δράσεις για τη βελτίωση της επισκεψιμότητας με προβολή και προώθηση συγκριτικών πλεονεκτημάτων της περιοχής
- Ανάπτυξη city branding με έμφαση στο αναπτυξιακό προφίλ της περιοχής
- Δημιουργία αστικού κέντρου και δικτύου ποδηλατοδρόμων
- Τόνωση νέων οικονομικών δραστηριοτήτων - Ανάπτυξη ειδικών μορφών τουρισμού (πόλης – city break, συνεδριακού, αθλητικού, ψυχαγωγικού, σχολικού και θεματικών πάρκων)
- Δημιουργία Μητροπολιτικού Συνεδριακού Κέντρου
- Προώθηση της γαστρονομίας της τοπικής κοινότητας (ρώσικη και ποντιακή κουζίνα)
- Συμμετοχή σε αναπτυξιακές συμπράξεις και προγράμματα κοινωνικής οικονομίας
- Συμμετοχή σε ευρωπαϊκά προγράμματα και ευρωπαϊκά δίκτυα – πρόγραμμα αδελφοποιήσεων
- Υλοποίηση δράσεων κοινωνικής εταιρικής ευθύνης π.χ. διοργάνωση ημερών καριέρας, προγράμματα πρακτικής άσκησης δημοτών σε επιχειρήσεις που εδρεύουν στην Καλλιθέα με την παροχή αντισταθμιστικού οφέλους από το Δήμο (π.χ. μείωση δημοτικών τελών)
- Ανάπτυξη μόνιμων συνεργασιών με επιχειρηματικές μονάδες της περιοχής
- Προώθηση της δημιουργίας δικτύου εκπαιδευτικών ιδρυμάτων και επιχειρηματικών φορέων, με στόχο την στήριξη των μικρομεσαίων επιχειρήσεων με νέο εξειδικευμένο προσωπικό και τη συγκράτηση του ανθρώπινου δυναμικού στην περιοχή
- Αναβάθμιση του εμπορικού κέντρου σε συνεργασία με τους φορείς της πόλης
- Ενημέρωση και πληροφόρηση των δημοτών για τα οφέλη στήριξης της τοπικής αγοράς
- Εφαρμογή δημοτικής πολιτικής με την υιοθέτηση μειωμένων ανταποδοτικών τελών για τις τοπικές μικρομεσαίες επιχειρήσεις, με στόχο τη στήριξη της τοπικής και υπερτοπικής ανάπτυξης και απασχόλησης
- Δράσεις πολιτιστικών και καλλιτεχνικών εκδηλώσεων συνδεδεμένων με την τοπική οικονομία
- Προώθηση συνεργατικών χώρων εργασίας (co-working spaces), εκκολαπτηρίων (incubators) και χώρων φιλοξενίας διοργανώσεων για τη στήριξη της νεοφυούς επιχειρηματικότητας με έμφαση στον πολιτισμό
- Δομές δια βίου μάθησης και προγράμματα επαγγελματικής κατάρτισης δημοτών

- Σύσταση κέντρου επιχειρηματικότητας και προώθησης της απασχόλησης με τη συμμετοχή του Δήμου και κοινωνικών εταίρων, το οποίο θα παρέχει δωρεάν εξατομικευμένες υπηρεσίες στους ανέργους και τις ευπαθείς κοινωνικά ομάδες.
- Διευκόλυνση της κοινωνικής ένταξης των μειονοτήτων
- Ενίσχυση της κοινωνικής επιχειρηματικότητας και προώθηση δραστηριοτήτων συμπληρωματικών με τις λειτουργίες του ΚΠΙΣΝ
- Ενίσχυση της επιχειρηματικότητας μέσω της προβολής των τοπικών επιχειρήσεων
- Ενίσχυση της απασχόλησης και στήριξη των ανέργων μέσω εκπαιδευτικών προγραμμάτων
- Η επιτάχυνση των διαδικασιών έκδοσης αδειών λειτουργίας καταστημάτων

Ενότητα 2: Συνοπτική Παρουσίαση και Αξιολόγηση του Δήμου Καλλιθέας και των Νομικών του Προσώπων

2.1 Οργάνωση του Δήμου

Στη συγκεκριμένη ενότητα επιχειρείται να γίνει περιγραφή και αποτύπωση της οργάνωσης και λειτουργίας του Δήμου. Τα παραπάνω θα μας επιτρέψουν να αξιολογήσουμε την οργάνωση και λειτουργία του Δήμου και να ιεραρχήσουμε τα κρίσιμα ζητήματα εσωτερικής ανάπτυξης.

2.2 Οργανόγραμμα της Εσωτερικής Υπηρεσίας του Δήμου

Ο Δήμος Καλλιθέας με βάση τον Οργανισμό Εσωτερικής Υπηρεσίας (Φ.Ε.Κ. 2598 /Β'/25-9-2012), έχει την εξής διάρθρωση:

A. ΥΠΗΡΕΣΙΕΣ ΥΠΑΓΟΜΕΝΕΣ ΑΠΕΥΘΕΙΑΣ ΣΤΟ ΔΗΜΑΡΧΟ

1. Γενικός Γραμματέας
2. Ιδιαίτερο Γραφείο Δημάρχου
3. Γραφείο Επικοινωνίας & Δημοσίων - Διεθνών Σχέσεων
4. Νομική Υπηρεσία
5. Αυτοτελές Γραφείο Διαφάνειας & Διοικητικής Βοήθειας
6. Αυτοτελές Τμήμα Προγραμματισμού & Σχεδιασμού
7. Διεύθυνση Δημοτικής Αστυνομίας που περιλαμβάνει τις παρακάτω διοικητικές ενότητες:
 - α) Τμήμα Επιχειρησιακού Σχεδιασμού
 - β) Τμήμα Αστυνόμευσης

B. ΓΕΝΙΚΗ ΔΙΕΥΘΥΝΣΗ

Γ. ΔΙΕΥΘΥΝΣΗ ΔΙΟΙΚΗΤΙΚΩΝ ΥΠΗΡΕΣΙΩΝ

1. Τμήμα Υποστήριξης Πολιτικών Οργάνων
2. Τμήμα Ανθρώπινου Δυναμικού
3. Τμήμα Διοικητικής Μέριμνας
4. Τμήμα Αδειοδοτήσεων & Ρύθμισης Εμπορικών Δραστηριοτήτων
5. Τμήμα Τεχνολογιών, Πληροφορικής & Επικοινωνιών.

Δ. ΔΙΕΥΘΥΝΣΗ ΟΙΚΟΝΟΜΙΚΩΝ ΥΠΗΡΕΣΙΩΝ

1. Τμήμα Προϋπολογισμού & Εκκαθάρισης Δαπανών
2. Τμήμα Λογιστηρίου
3. Τμήμα Ταμείου

4. Τμήμα Μισθοδοσίας
5. Τμήμα Προμηθειών και Αποθηκών.

Ε. ΔΙΕΥΘΥΝΣΗ ΔΗΜΟΤΙΚΩΝ ΠΡΟΣΟΔΩΝ

1. Τμήμα Εσόδων
2. Τμήμα Δημοτικού Κοιμητηρίου.

ΣΤ. ΔΙΕΥΘΥΝΣΗ ΔΗΜΟΤΙΚΗΣ ΚΑΤΑΣΤΑΣΗΣ

1. Τμήμα Δημοτολογίου
2. Τμήμα Ληξιαρχείου
3. Τμήμα Αλλοδαπών και Μετανάστευσης.

Ζ. ΔΙΕΥΘΥΝΣΗ ΠΟΛΙΤΙΣΜΟΥ- ΠΑΙΔΕΙΑΣ & ΝΕΑΣ ΓΕΝΙΑΣ

1. Τμήμα Παιδείας & Διά Βίου Μάθησης
2. Τμήμα Δημοτικής Βιβλιοθήκης
3. Τμήμα Ωδείου
4. Τμήμα Ερασιτεχνικής Δημιουργίας & Εκδηλώσεων.

Η. ΔΙΕΥΘΥΝΣΗ ΚΟΙΝΩΝΙΚΗΣ ΠΟΛΙΤΙΚΗΣ

1. Τμήμα Πρόνοιας
2. Τμήμα Υγείας και Κοινωνικής Προστασίας.

Θ. ΔΙΕΥΘΥΝΣΗ ΠΕΡΙΒΑΛΛΟΝΤΟΣ

1. Τμήμα Καθαριότητας
2. Τμήμα Διαχείρισης, Επισκευής & Συντήρησης Οχημάτων
3. Τμήμα Μελετών Πρασίνου
4. Τμήμα Συντήρησης Πρασίνου & Παιδικών Χαρών.

Ι. ΔΙΕΥΘΥΝΣΗ ΤΕΧΝΙΚΩΝ ΥΠΗΡΕΣΙΩΝ

1. Τμήμα Μελετών
2. Τμήμα Προγραμματισμού & Παρακολούθησης Έργων.
3. Τμήμα Κατασκευών και Συντηρήσεων

ΙΑ. ΔΙΕΥΘΥΝΣΗ ΥΠΗΡΕΣΙΑΣ ΔΟΜΗΣΗΣ

1. Τμήμα Οικοδομικών Αδειών & Ελέγχου Κατασκευών
2. Τμήμα Πολεοδομικών Εφαρμογών
3. Τμήμα Ανελκυστήρων

4. Τμήμα Γραμματείας

ΙΒ. ΔΙΕΥΘΥΝΣΗ ΚΕΝΤΡΟΥ ΕΞΥΠΗΡΕΤΗΣΗΣ ΠΟΛΙΤΩΝ (Κ.Ε.Π.)

1. Τμήμα Εξυπηρέτησης Πολιτών
2. Τμήμα Εσωτερικής Ανταπόκρισης
3. Τμήμα Παραρτήματος ΚΕΠ.

Οργανόγραμμα Δήμου

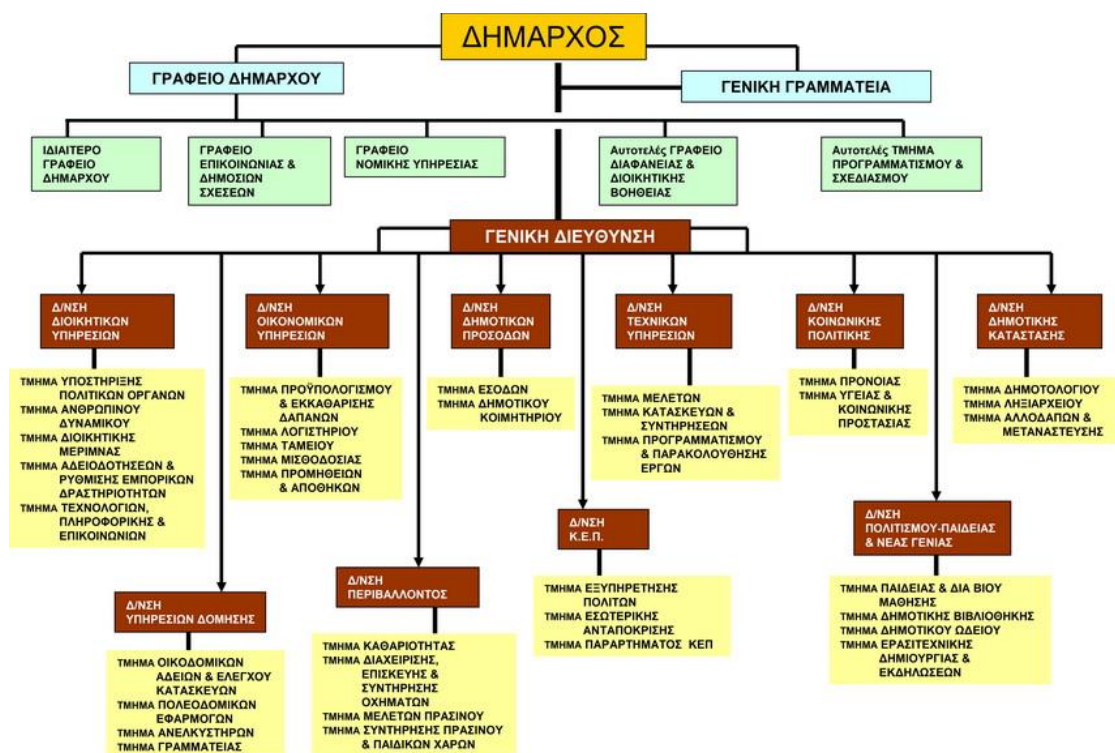

2.3 Θεματικοί Τομείς Ανάπτυξης

Οι γενικές και τομεακές αρμοδιότητες του Δήμου, ομαδοποιούνται στους επόμενους τρεις θεματικούς τομείς:

- Περιβάλλον και ποιότητα ζωής
- Κοινωνική πολιτική, παιδεία, πολιτισμός και αθλητισμός
- Τοπική οικονομία και απασχόληση

Στον πίνακα που ακολουθεί, φαίνονται οι υπηρεσίες του Δήμου και των Νομικών Προσώπων του, που ασκούν τις προηγούμενες αρμοδιότητες.

Θεματικοί Τομείς Τοπικής Ανάπτυξης			
Περιβάλλον & Ποιότητα Ζωής	Κοινωνική Πολιτική, παιδεία, πολιτισμός & αθλητισμός	Τοπική οικονομία & απασχόληση	Γενικές Αρμοδιότητες & Εσωτερική Υποστήριξη του Δήμου
Διεύθυνση Τεχνικών Υπηρεσιών	Διεύθυνση Πολιτισμού – Παιδείας & Νέας Γενιάς (ΠΠΓΝ)	Διεύθυνση Τεχνικών Υπηρεσιών	Διεύθυνση Διοικητικών Υπηρεσιών Διεύθυνση Οικονομικών Υπηρεσιών
Διεύθυνση Περιβάλλοντος	Διεύθυνση Κοινωνικής Πολιτικής	Διεύθυνση Διοικητικών Υπηρεσιών	Διεύθυνση Δημοτικών Προσόδων Γενικός Γραμματέας
Διεύθυνση Υπηρεσιών Δόμησης	Δημοτική Κοινωφελής Επιχείρηση Δήμου Καλλιθέας (ΔΗ.Κ.Ε.Κ)	(Υπηρεσία Αδειοδοτήσεων & Ρύθμισης Εμπορικών Δραστηριοτήτων)	Ιδιαίτερο Γραφείο Δημάρχου Γραφείο Επικοινωνίας & Δημοσίων - Διεθνών Σχέσεων
Διεύθυνση Δημοτικής Κατάστασης	Δημοτική Ανώνυμη Εταιρεία Καλλιθέας (Δ.Α.Ε.Κ)		Νομική Υπηρεσία
Διεύθυνση ΚΕΠ	Οργανισμός Παιδικής Αγωγής και Άθλησης «ΓΙΑΝΝΗΣ ΓΑΛΛΟΣ» (ΝΠΔΔ)		Αυτοτελές Γραφείο Διαφάνειας & Διοικητικής Βοήθειας Αυτοτελές Τμήμα Προγραμματισμού & Σχεδιασμού
Κάθετες Υπηρεσίες			Οριζόντιες και Υποστηρικτικές Υπηρεσίες

2.4 Ανθρώπινο Δυναμικό

Αριθμός δημοτικών υπαλλήλων κατά τα έτη 2003, 2008, 2013 και 2014				
	31/12/2003	31/12/2008	31/12/2013	31/12/2014
Σύνολο Μόνιμων Υπαλλήλων	575	578	429	404
Σύνολο ΙΔΑΧ Υπαλλήλων	54	80	90	98

Αριθμός δημοτικών υπαλλήλων που συνταξιοδοτήθηκαν κατά τα έτη 2013 και 2014		
	31/12/2013	31/12/2014
Συνταξιοδοτήσεις Υπαλλήλων	4 ΙΔΑΧ	6 ΙΔΑΧ
	24 Δ.Δ.	34 Δ.Δ.

2.5 Αξιολόγηση της υφιστάμενης κατάστασης εσωτερικής οργάνωσης του Δήμου και των Νομικών Προσώπων

ΟΡΓΑΝΩΤΙΚΗ ΔΟΜΗ ΚΑΙ ΣΥΣΤΗΜΑΤΑ ΛΕΙΤΟΥΡΓΙΑΣ	
Δυνατότητες	Αδυναμίες
<ul style="list-style-type: none"> Ο διαρκής εκσυγχρονισμός ως μόνιμο στοιχείο της πολιτικής της διοίκησης του Δήμου με χαρακτηριστικό παράδειγμα την αναθεώρηση ΟΕΥ μέσα από την αξιολόγηση των δομών. Αξιοποίηση Επιχειρησιακού Προγράμματος και Ετήσιου Προγράμματος δράσης ως εργαλεία οργάνωσης και ανάπτυξης Διεύρυνση και Αξιοποίηση διαδημοτικών συνεργασιών Ικανότητα εξυπηρέτησης του πολίτη και άμεση προώθηση των αιτημάτων του Πιστοποίηση οργανωτικών μονάδων ως προς την διαχειριστική επάρκεια των δικαιούχων Αρμονικές σχέσεις και συνεργασία μεταξύ των Διευθύνσεων του Δήμου Η ετοιμότητα του Δήμου να αξιοποιήσει τις δυνατότητες χρηματοδότησης που παρουσιάζονται μέσω εθνικών και Ευρωπαϊκών Προγραμμάτων λόγω της 	<ul style="list-style-type: none"> Η τυπολογία των ΟΕΥ όπως διαμορφώθηκαν χωρίς οργανωτικές μελέτες δημιουργούν αναντιστοιχίες οργανωτικής δομής και πραγματικών αρμοδιοτήτων Σε ορισμένες υπηρεσιακές μονάδες παρατηρείται οργανωτικός κατακερματισμός, διάχυση της ευθύνης και μείωση της αποτελεσματικότητας Έλλειψη συντονιστικών και επιτελικών διαδικασιών Επικαλύψεις αρμοδιοτήτων και ελλείψεις συντονισμού μεταξύ υπηρεσιών Ανάγκη αναθεώρησης του τρόπου συντονισμού μεταξύ των πολιτικών οργάνων και των υπηρεσιών Έλλειψη δράσεων εσωτερικού ελέγχου Έλλειψη μόνιμου μηχανισμού κατάρτισης - εκπαίδευσης του προσωπικού

ΟΡΓΑΝΩΤΙΚΗ ΔΟΜΗ ΚΑΙ ΣΥΣΤΗΜΑΤΑ ΛΕΙΤΟΥΡΓΙΑΣ	
<p>ύπαρξης στελεχωμένης οργανικής μονάδας σχετικής με τον Προγραμματισμό και την Ανάπτυξη.</p> <ul style="list-style-type: none"> • Εφαρμογή της διοίκησης μέσω στόχων και μέτρηση της αποδοτικότητας και αποτελεσματικότητας • Απλούστευση της διαδικασίας υποβολής προσφορών για την προμηθειών αγαθών και υπηρεσιών μέσω του "Κεντρικού ηλεκτρονικού μητρώου δημοσίων συμβάσεων" και το "Εθνικό σύστημα ηλεκτρονικών δημοσίων συμβάσεων" • Βελτίωση συνεργασίας υπηρεσιών δήμου και νομικών προσώπων και επιχειρήσεών του • Αναβάθμιση των δημοτικών οργάνων και επιτροπών 	<ul style="list-style-type: none"> • Δυσλειτουργίες στη συνεργασία με συναρμόδιες υπηρεσίες και άλλους φορείς • Μικρή εμπειρία σε διαδημοτικές συνεργασίες • Μη ικανοποιητική συνεργασία υπηρεσιών δήμου και νομικών προσώπων • Έλλειψη έγκαιρου προγραμματισμού και συντονισμού των υπηρεσιών • Έλλειψη ολοκληρωμένου πληροφοριακού συστήματος και σύνδεσή του με το σύνολο των υπηρεσιών • Έλλειμμα στην οργάνωση ανταλλαγής πληροφοριών • Έλλειψη συστηματικής συνεργασίας με όμορους Δήμους για τη διάχυση της γνώσης • Η συμμετοχή του Δήμου σε δίκτυα συνεργασιών δεν έχει επιφέρει την αναμενόμενη τεχνογνωσία και εμπειρία στις υπηρεσίες • Περιπτώσεις αναντιστοιχίας της υφιστάμενης οργανωτικής δομής με τις προβλέψεις του ΟΕΥ • Ανάγκη τροποποίησης του νέου Ο.Ε.Υ • Γενικότερο πρόβλημα ενσωμάτωσης στην κουλτούρα του οργανισμού αναφορικά με τις διαδικασίες αξιολόγησης και παρακολούθησης

ΟΡΓΑΝΩΤΙΚΗ ΔΟΜΗ ΚΑΙ ΣΥΣΤΗΜΑΤΑ ΛΕΙΤΟΥΡΓΙΑΣ	
	<ul style="list-style-type: none"> • Έλλειψη σύγχρονου προγράμματος διαχείριση προσωπικού • Περιορισμός πόρων της κεντρικής κυβέρνησης προς τους ΟΤΑ, για την τέλεση του έργου τους
Ευκαιρίες	Απειλές
<ul style="list-style-type: none"> • Δυνατότητα επικαιροποίησης και αναβάθμισης εσωτερικών κανονισμών • Αξιοποίηση σύγχρονων μεθόδων και εργαλείων οργάνωσης διοίκησης και ελέγχου • Εφαρμογή συστήματος διοίκησης ποιότητας, Διοίκηση μέσω στόχων σε εφαρμογή του ν. 3230/2004 • Αξιοποίηση διαθρωτικών αλλαγών της Δημόσιας Διοίκησης 	<ul style="list-style-type: none"> • Μείωση των αριθμού των προσλήψεων και αύξηση του αριθμού των αιτήσεων συνταξιοδότησης • Γραφειοκρατία στην προμήθεια υλικών για την αντιμετώπιση άμεσων αναγκών • Έλλειψη συντονισμού με άλλες δημόσιες υπηρεσίες για την επίλυση προβλημάτων των πολιτών • Πολύπλοκη νομοθεσία και μη επαρκής ενημέρωση σχετικά με τις αλλαγές των διατάξεων • Ασάφεια ως προς της κατευθύνσεις της διοίκησης σε θέματα εκσυγχρονισμού της λειτουργίας του δημόσιου τομέα • Έλλειψη κινήτρων απόδοσης • Απουσία κοινωνικού ελέγχου για την αποδοτική λειτουργία των υπηρεσιών

Κρίσιμα ζητήματα ανάπτυξης
<ul style="list-style-type: none"> • Βελτίωση της οργανωτικής δομής του Δήμου και των Ν.Π.Δ.Δ και η ανάπτυξη συνεργασιών με άλλους φορείς • Βελτίωση της ποιότητας των παρεχόμενων υπηρεσιών και των διαδικασιών λειτουργίας του Δήμου

Κρίσιμα ζητήματα ανάπτυξης
<ul style="list-style-type: none"> • Εφαρμογή διαδικασιών για την μείωση της εσωτερικής γραφειοκρατίας, βελτίωση συνεργασίας και συντονισμού μεταξύ των υπηρεσιών του Δήμου και των Νομικών προσώπων • Αναβάθμιση των επιτελικών υπηρεσιών • Εφαρμογή συστημάτων προγραμματισμού, ποιότητας & διαχείρισης έργων • Εφαρμογή διαδικασιών οργάνωσης, προγραμματισμού, παρακολούθησης και αξιολόγησης της λειτουργίας του δήμου • Διεύρυνση των συνεργασιών με Δήμους, Φορείς, Δημόσια Διοίκηση • Βελτίωση της καθημερινότητας του πολίτη και ενίσχυση του θεσμού της συμμετοχής στα Δημοτικά Συμβούλια • Προσανατολισμός στη διοίκηση ποιότητας μέσω καθορισμού στόχων και μέτρηση της αποδοτικότητας και της αποτελεσματικότητας • Εκπόνηση σχεδίων δράσης ανά Διεύθυνση • Αναδιάρθρωση των υπηρεσιών και ορθολογικός καταμερισμός του ανθρώπινου δυναμικού, ανάλογα με το αντικείμενο της κάθε υπηρεσίας • Επανεξέταση προσόντων προσωπικού κάλυψης διευθυντικών και επιτελικών θέσεων

ΑΝΘΡΩΠΙΝΟ ΔΥΝΑΜΙΚΟ	
Δυνατότητες	Αδυναμίες
<ul style="list-style-type: none"> • Η ύπαρξη ικανού και έμπειρου στελεχιακού δυναμικού σε συγκεκριμένες ειδικότητες • Συμμετοχή σε προγράμματα επιμόρφωσης στελεχών και εφαρμογή πολιτικής δια βίου εκπαίδευσης • Συμμετοχή σε προγράμματα επιμόρφωσης αιρετών • Δυνατότητα αξιοποίησης εθελοντών και εξωτερικών συνεργατών • Δυνατότητα βελτίωσης του εργασιακού κλίματος με την πλήρη στελέχωση των 	<ul style="list-style-type: none"> • Το ανθρώπινο δυναμικό δεν επαρκεί σε όλα τα τμήματα του Δήμου και μάλιστα το εξειδικευμένο. • Προβλήματα στην πρόσληψη μόνιμου και εποχικού προσωπικού λόγω των περιορισμών του νομοθετικού πλαισίου. • Υψηλός μέσος όρος ηλικίας προσωπικού • Ανάγκη για συνεχή επιμόρφωση και κατάρτιση του προσωπικού

ΑΝΘΡΩΠΙΝΟ ΔΥΝΑΜΙΚΟ	
<p>οργανικών θέσεων που προβλέπεται βάσει ΟΕΥ στα τμήματα που απαιτείται</p> <ul style="list-style-type: none"> • Το υπάρχον προσωπικό στη Διεύθυνση Κοινωνικής Πολιτικής έχει πολύ καλή γνώση και εμπειρία στην εφαρμογή των προγραμμάτων καθώς η πολύχρονη επαφή του με άτομα με αναπηρία βοηθάει στη διαχείριση των θεμάτων τους 	<ul style="list-style-type: none"> • Απουσία ουσιαστικής ατομικής αξιολόγησης της απόδοσης των εργαζομένων με βάση το παραγόμενο έργο και τις δεξιότητες • Ανάγκη ανανέωσης εξοπλισμού και υποδομών γραφείου • Αυξημένες ανάγκες στελέχωσης των κοινωνικών δομών
Ευκαιρίες	Απειλές
<ul style="list-style-type: none"> • Αξιοποίηση της εμπειρίας του Προσωπικού • Αξιοποίηση εθνικών και ευρωπαϊκών προγραμμάτων για την ανάπτυξη του ανθρώπινου δυναμικού • Θέσπιση κινήτρων για την αύξηση της παραγωγικότητας του ανθρώπινου δυναμικού • Αξιοποίηση πόρων για την αναβάθμιση υλικοτεχνικής υποδομής • Αξιοποίηση προγραμμάτων ΟΑΕΔ • Αναθεώρηση του ΟΕΥ για πρόβλεψη νέων ειδικοτήτων 	<ul style="list-style-type: none"> • Περιορισμός της διάρκειας και του αριθμού των προγραμμάτων του ΙΝΕΠ • Περιορισμός προσλήψεων βάσει της ευρύτερης πολιτικής προσλήψεων στο Δημόσιο τομέα • Συνταξιοδότηση ικανού και έμπειρου προσωπικού • Γραφειοκρατικές και χρονοβόρες διαδικασίες πρόσληψης μέσω ΑΣΕΠ • Έλλειψη πόρων για αναβάθμιση υποδομών • Η αναντιστοιχία αναγκών και δεξιοτήτων του υπάρχοντος προσωπικού

Κρίσιμα ζητήματα ανάπτυξης
<ul style="list-style-type: none"> • Βελτίωση των υλικοτεχνικών υποδομών και ανάπτυξη του ανθρώπινου δυναμικού του Δήμου • Στελέχωση σε έμπειρο, εξειδικευμένο και ικανό προσωπικό μέσω κινητικότητας και μετατάξεων

Κρίσιμα ζητήματα ανάπτυξης
<ul style="list-style-type: none"> • Η ενημέρωση αιρετών και υπαλλήλων και η κατάρτισή τους σε θεματικά αντικείμενα που τους αφορούν • Η ενεργός συμμετοχή του στελεχιακού δυναμικού στο σχεδιασμό και στο προγραμματισμό δράσεων και γενικά στην υλοποίηση των πολιτικών στόχων και αρχών

ΗΛΕΚΤΡΟΝΙΚΗ ΔΙΑΚΥΒΕΡΝΗΣΗ	
Δυνατότητες	Αδυναμίες
<ul style="list-style-type: none"> • Λειτουργία Ολοκληρωμένου Πληροφοριακού Συστήματος και σύνδεσή του με το σύνολο των υπηρεσιών • Λειτουργία εσωτερικού δικτύου (Intranet) • Η υπάρχουσα υποδομή portal και GIS μπορεί να αποτελέσει τη βάση για την αναβάθμιση των υπηρεσιών • Δυνατότητες ανάπτυξης ηλεκτρονικών διαδικασιών διαχείρισης αιτημάτων, παραπόνων, αξιολόγησης των υπηρεσιών από τους δημότες κ.λ.π. • Εκπαίδευση και αξιοποίηση του υπάρχοντος προσωπικού για πιο ενεργή συμμετοχή στην ηλεκτρονική διακυβέρνηση • Αξιοποίηση ψηφιακού εκσυγχρονισμού • Συνεχής βελτίωση λογισμικών τα οποία δίνουν την δυνατότητα για καλύτερο έλεγχο εσόδων και εξόδων 	<ul style="list-style-type: none"> • Περιορισμένη αξιοποίηση της ηλεκτρονικής διακυβέρνησης για την εξυπηρέτηση του πολίτη • Μηχανογραφικός εξοπλισμός που χρήζει άμεσης ανανέωσης • Ανάγκη αγοράς επιπλέον προγραμμάτων και αδειών χρήσης λογισμικού • Ανάγκη αναβάθμισης του ηλεκτρονικού portal και αξιοποίηση του GIS. • Η προσαρμογή της λειτουργίας του δήμου στην Ηλεκτρονική Διακυβέρνηση απαιτεί συστηματική δέσμευση και αναδιοργάνωση της λειτουργίας των υπηρεσιών. • Έλλειψη εξειδικευμένου προσωπικού για την στελέχωση του Δήμου που υποστηρίζουν τις ηλεκτρονικές υπηρεσίες και το portal του Δήμου
Ευκαιρίες	Απειλές

ΗΛΕΚΤΡΟΝΙΚΗ ΔΙΑΚΥΒΕΡΝΗΣΗ	
<ul style="list-style-type: none"> Αξιοποίηση πόρων του ΣΕΣ 2014-2020 για ανάπτυξη νέων προηγμένων ηλεκτρονικών υπηρεσιών περισσότερο φιλικών προς τον χρήστη Αξιοποίηση πόρων για την εκπαίδευση του προσωπικού που υποστηρίζει τις ηλεκτρονικές υπηρεσίες και τον διαδικτυακό τόπο (site) του Δήμου 	<ul style="list-style-type: none"> Έλλειψη δυνατότητας διάθεσης κονδυλίων για την ηλεκτρονική εξυπηρέτηση του πολίτη Η ελλιπής κατάρτιση του προσωπικού στην χρήση των ηλεκτρονικών υπολογιστών και νέων τεχνολογιών Η έλλειψη δυνατότητας διάθεσης κονδυλίων για την εκπαίδευση του προσωπικού

Κρίσιμα ζητήματα ανάπτυξης
<ul style="list-style-type: none"> Ενσωμάτωση της χρήσης των Τεχνολογιών Πληροφορικής και Επικοινωνιών σε όλα τα επίπεδα λειτουργίας του δήμου με απώτερο σκοπό την αποτελεσματικότητα και την παροχή ποιοτικότερων υπηρεσιών προς τους δημότες Αξιοποίηση του προσωπικού για ενεργή συμμετοχή στην ηλεκτρονική διακυβέρνηση Αξιοποίηση χρηματοδοτικών εργαλείων για την ανάπτυξη προηγμένων ηλεκτρονικών υπηρεσιών και την εκπαίδευση του προσωπικού Καλύτερη διασύνδεση των εφαρμογών της οικονομικής υπηρεσίας

ΚΤΙΡΙΑΚΗ ΥΠΟΔΟΜΗ ΚΑΙ ΤΕΧΝΙΚΟΣ ΕΞΟΠΛΙΣΜΟΣ	
Δυνατότητες	Αδυναμίες
<ul style="list-style-type: none"> Αξιοποίηση νέων τεχνολογιών, αναβάθμιση, συντήρηση και τεχνική υποστήριξη υπαρχουσών μηχανογραφικών εφαρμογών και ηλεκτρονικών υπηρεσιών προς τον Πολίτη Αξιοποίηση πόρων για τη συντήρηση των υφιστάμενων κτιρίων 	<ul style="list-style-type: none"> Χωρικός κατακερματισμός των υπηρεσιών σε διαφορετικά κτίρια του Δήμου με ελλιπή ή ανεπαρκή ηλεκτρονική διασύνδεση Ο πάσης φύσεως εξοπλισμός των υπηρεσιών χρειάζεται συντήρηση ή αντικατάσταση Ελλιπής συντήρηση κτιριακών εγκαταστάσεων

ΚΤΙΡΙΑΚΗ ΥΠΟΔΟΜΗ ΚΑΙ ΤΕΧΝΙΚΟΣ ΕΞΟΠΛΙΣΜΟΣ	
<ul style="list-style-type: none"> Δυνατότητα ανακατανομής υπηρεσιών σε διαθέσιμους χώρους με βάση κριτήρια ελάχιστων απαιτήσεων λειτουργίας 	<ul style="list-style-type: none"> Έλλειψη αποθηκών υλικών Ανάγκη ανανέωση στόλου καινούριων οχημάτων και μηχανημάτων Ανάγκη απόκτησης οχημάτων και εξοπλισμού για την εκτέλεση και τη συντήρηση έργων πρασίνου
Ευκαιρίες	Απειλές
<ul style="list-style-type: none"> Προγράμματα αξιοποίησης ΑΠΕ και εξοικονόμησης ενέργειας σε δημοτικά κτίρια Αξιοποίηση προγραμμάτων του ΣΕΣ 2014-2020 για την αναβάθμιση του τεχνικού εξοπλισμού του δήμου 	<ul style="list-style-type: none"> Αδυναμία εξεύρεσης πόρων για την υλοποίηση των σχεδιαζόμενων παρεμβάσεων Το κόστος μετεγκατάστασης και διαμόρφωσης νέων κτιρίων Το κόστος αντικατάστασης του εξοπλισμού

Κρίσιμα ζητήματα ανάπτυξης
<ul style="list-style-type: none"> Σύνταξη κτιριολογικού προγράμματος με βάση τις ανάγκες και τις δυνατότητες. Μείωση κόστους λειτουργίας δημοτικών κτηρίων μέσω της χρηματοδότησης της λειτουργικής τους αναβάθμισης Μετεγκατάσταση των υπηρεσιών του Δήμου Εκσυγχρονισμός του υπάρχοντος εξοπλισμού Συντήρηση κτιριακών εγκαταστάσεων

ΟΙΚΟΝΟΜΙΚΑ ΚΑΙ ΠΕΡΙΟΥΣΙΑ	
Δυνατότητες	Αδυναμίες
<ul style="list-style-type: none"> Προσαρμογή της επιχειρησιακής λειτουργίας του δήμου στην τρέχουσα δημοσιονομική συγκυρία Αναλυτική κοστολόγηση λειτουργιών δήμου 	<ul style="list-style-type: none"> Εξάρτηση του Δήμου από τις επιχορηγήσεις για λειτουργικές δαπάνες και επενδύσεις Αδυναμία είσπραξης βεβαιωθέντων παλαιότερων οικονομικών ετών

ΟΙΚΟΝΟΜΙΚΑ ΚΑΙ ΠΕΡΙΟΥΣΙΑ	
<ul style="list-style-type: none"> • Μηχανισμός είσπραξης παρελθόντων χρεών • Δυνατότητα εφαρμογής του θεσμικού πλαισίου για τις πολεοδομικές παραβάσεις και αύξηση των εσόδων • Δυνατότητα κοστολόγησης των υπηρεσιών μέσα από συστήματα προηγμένες τεχνολογίας • Διαχείριση της Μαρίνας για real estate • Δυνατότητα οριοθέτησης και κανόνων συμπεριφοράς από τα Νομικά Πρόσωπα και παρακολούθηση της δράσης τους μέσα από στοχοθεσία και report • Δυνατότητα αξιοποίησης της ακίνητης περιουσίας του Δήμου • Λειτουργία οργανωμένης μηχανογραφημένης αποθήκης υλικών και η κοστολόγηση των υπηρεσιών • Συνεργασία δημοσίου και ιδιωτικού τομέα για την αξιοποίηση ευκαιριών στον αθλητισμό, τον πολιτισμό και την τοπική ανάπτυξη • Επίτευξη οικονομικών κλίμακας μέσω της τήρησης των εφαρμογών της ηλεκτρονικής προμήθειας αγαθών και υπηρεσιών ΕΣΗΔΗΣ 	<ul style="list-style-type: none"> • Η εφαρμογή πολιτικής μείωσης λειτουργικών δαπανών κτιρίων, εγκαταστάσεων και υποδομών • Περιορισμένη αξιοποίηση δημοτικής περιουσίας • Καθυστερήσεις στο θεσμικό καθεστώς της Μαρίνας • Λόγω ευρύτερων οικονομικών συγκυριών μείωση των εσόδων από τις οικοδομικές άδειες • Η αδυναμία λειτουργία μηχανογραφημένης αποθήκης και κοστολόγησης των υπηρεσιών • Γραφειοκρατικές και υψηλού κόστους διαδικασίες προμήθειας των υλικών και υπηρεσιών • Ανεπαρκής λειτουργία συστήματος ελεγχόμενης Στάθμευσης • Ανάγκη συστηματικής κοστολόγησης όλων των Υπηρεσιών • Η μη συμμετοχή του Υπ. Πολιτισμού – Αθλητισμού στις δαπάνες υποδομής και πολιτιστικών – αθλητικών δραστηριοτήτων
Ευκαιρίες	Απειλές
<ul style="list-style-type: none"> • Αξιοποίηση της Μαρίνας για αύξηση εσόδων • Αναζήτηση και διάθεση πόρων για την άμεση υλοποίηση δράσεων και έργων 	<ul style="list-style-type: none"> • Ασταθές οικονομικό περιβάλλον • Μείωση της χρηματοδότησης στους ΟΤΑ (ΚΑΠ, ΣΑΤΑ)

ΟΙΚΟΝΟΜΙΚΑ ΚΑΙ ΠΕΡΙΟΥΣΙΑ	
<ul style="list-style-type: none"> • Πρωτοβουλίες ένταξης σημαντικών έργων σε προγράμματα χρηματοδότησης του ΣΕΣ 2014-2020 • Αξιοποίηση της στοχοθεσίας ως εργαλείου οικονομικού προγραμματισμού • Ενίσχυση των οικονομικών πόρων μέσω της εξασφάλισης χορηγικών προγραμμάτων και δωρεών • Ένταξη του σχεδίου ανάπτυξης των δραστηριοτήτων του Δήμου σε έναν ευρύτερο κεντρικό σχεδιασμό (εθνικό, δημοτικό) για εξεύρεση πόρων • Αξιοποίηση χρηματοδοτικών εργαλείων (π.χ. ΣΔΙΤ, JESSICA) για τη βέλτιστη αξιοποίηση της ακίνητης περιουσίας 	<ul style="list-style-type: none"> • Οικονομική αδυναμία των πολιτών και των τοπικών επιχειρήσεων • Μεταφορά αρμοδιοτήτων στους ΟΤΑ χωρίς την ανάλογη χρηματοδότηση • Αυξημένες ανάγκες χρηματοδότησης νέων κοινωνικών δομών λόγω της οικονομικής συγκυρίας • Αυξημένο διαχειριστικό κόστος των δημοσιονομικών κανόνων και δομών οικονομικού ελέγχου • Μη αξιοποίηση της δημοτικής περιουσίας λόγω του πολύπλοκου νομοθετικού πλαισίου • Η παράταση της οικονομικής αβεβαιότητας

Κρίσιμα ζητήματα ανάπτυξης
<ul style="list-style-type: none"> • Ανάπτυξη ολοκληρωμένων μηχανισμών οικονομικής διαχείρισης και ορθολογική οικονομική λειτουργία του Δήμου και των νομικών του προσώπων • Εξορθολογισμός λειτουργικών δαπανών • Αξιοποίηση Δημοτικής Περιουσίας • Απορρόφηση πόρων και αξιοποίηση ευρωπαϊκών και εθνικών χρηματοδοτικών προγραμμάτων • Εφαρμογή προγράμματος αναδιοργάνωσης και οικονομικών κλίμακας στο Δήμο • Ένταξη του σχεδίου ανάπτυξης των δραστηριοτήτων του Δήμου σε έναν ευρύτερο κεντρικό σχεδιασμό (εθνικό, δημοτικό) για εξεύρεση πόρων • Αξιοποίηση της στοχοθεσίας ως εργαλείου οικονομικού προγραμματισμού • Λειτουργία οργανωμένης μηχανογραφημένης αποθήκης υλικών και η κοστολόγηση των υπηρεσιών • Ενημέρωση των δημοτών για τις δυνατότητες και τα κίνητρα ρύθμισης οφειλών

Κρίσιμα ζητήματα ανάπτυξης

- Αναβάθμιση συστήματος ελεγχόμενης στάθμευσης
- Εκπόνηση επιχειρησιακού σχεδίου αξιοποίησης ακίνητης περιουσίας
- Υλοποίηση αναπτυξιακών παρεμβάσεων για την δημιουργία εσόδων

Ενότητα 3: Καθορισμός Στρατηγικής του Δήμου

Δεδομένης της συνέχισης της πολιτικής προγραμματισμού του Δήμου όπως αποτυπώθηκε και από το προηγούμενο επιχειρησιακό πρόγραμμα 2012-2014, η βασική φιλοσοφία παραμένει προσανατολισμένη στις ίδιες κεντρικές κατευθύνσεις, με το στρατηγικό σχεδιασμό για την περίοδο 2015-2019 να εμπλουτίζεται ως επί το πλείστον με στρατηγικές που θα απαντούν με μεγαλύτερη αποτελεσματικότητα στην προσαρμογή του Δήμου στις νέες συνθήκες που διαμορφώνονται, τόσο εν μέσω της πρωτόγνωρης κρίσης που βιώνει η χώρα, αλλά και των αλλαγών που επέφερε η εφαρμογή της διοικητικής μεταρρύθμισης του Καλλικράτη.

Κατά τα στάδια της καταγραφής της υφιστάμενης κατάστασης και της αξιολόγησής της που προηγήθηκαν, ολοκληρώθηκε ο εντοπισμός των κρίσιμων ζητημάτων τόσο σχετικά με την ευρύτερη διαδικασία τοπικής ανάπτυξης του Δήμου Καλλιθέας όσο και με εκείνη της εσωτερικής αναδιοργάνωσης του οργανισμού. Τα κρίσιμα ζητήματα ουσιαστικά αποτελούν και τις προκλήσεις τις οποίες θα πρέπει να αντιμετωπίσει ο Δήμος κατά την επόμενη περίοδο προγραμματισμού.

Σκοπός της φάσης αυτής είναι: α) η διατύπωση του οράματος και των αρχών λειτουργίας και διακυβέρνησης του Δήμου, β) η ομαδοποίηση των γενικών στόχων σε Άξονες και Μέτρα και γ) η επιλογή της στρατηγικής που θα ακολουθήσει ο Δήμος μέσω του καθορισμού γενικών στόχων και πολιτικών δράσης για την επίτευξή τους. Απαραίτητη διευκρίνιση σχετικά με τη δυνατότητα εφαρμογής του επιχειρησιακού προγραμματισμού είναι, όπως ήδη προαναφέρθηκε στο πλαίσιο των ιδιαίτερων συνθηκών που έχει προκαλέσει η οικονομική κρίση, να διασφαλιστούν οι ικανοί πόροι ώστε οι ΟΤΑ να μπορέσουν να ασκήσουν τις θεσμοθετημένες δραστηριότητές τους. Η μείωση των ΚΑΠ είναι δυνατόν να ανατρέψει κάθε προσπάθεια σοβαρού μεσοπρόθεσμου αναπτυξιακού προγραμματισμού. Η επιτυχία του στρατηγικού σχεδιασμού και η υλοποίηση των προβλεπόμενων δράσεων σε μεγάλο βαθμό θα εξαρτηθούν από τη διαμόρφωση των ευρύτερων συνθηκών και τη σταθεροποίηση των οικονομικών δεδομένων.

3.1 Το Όραμα και οι Αρχές του Δήμου

Το επιχειρησιακό σχέδιο έχει ως σκοπό να αποτελέσει έναν οδηγό ανάπτυξης και προγραμματισμού για το σύνολο των δραστηριοτήτων του Δήμου, μέσα στα δεδομένα της οικονομικής κατάστασης της χώρας και των οικονομικών δυνατοτήτων του Δήμου.

Με την έννοια αυτή έγινε μία προσπάθεια καταγραφής των δεδομένων της υφιστάμενης κατάστασης, των προβλημάτων και των κινδύνων που καταγράφονται τόσο στο εξωτερικό όσο και στο εσωτερικό περιβάλλον του Δήμου και των δυνατοτήτων και ευκαιριών που υπάρχουν για κοινωνική και οικονομική ανάπτυξη στη βάση της παρούσας οικονομικής, κοινωνικής και περιβαλλοντικής συγκυρίας. Επομένως, κύριο μέλημα του Δήμου μας, είναι η ανάπτυξη μιας ρεαλιστικής στρατηγικής για το μέλλον της πόλης μας και η όσο το δυνατόν καλύτερη διαχείριση των συνθηκών που διαμορφώνει η κρίση αυτή.

Οι παράμετροι πάνω στις οποίες πρέπει να βασίζεται ο προγραμματισμός δράσης είναι:

1. Οι επιλογές της Δημοτικής Αρχής, ως πλαίσιο αναφοράς και δεσμεύσεων.
2. Τα δημογραφικά δεδομένα της πόλης.
3. Οι επιπτώσεις της οικονομικής κρίσης στην καθημερινότητα, με ειδική προτεραιότητα στα θέματα :
 - κοινωνικής πρόνοιας και αλληλεγγύης
 - ενίσχυσης ή και ανακούφισης του οικογενειακού προϋπολογισμού και
 - εξυπηρέτησης των αναγκών της καθημερινότητας του πολίτη.
4. Η περιορισμένη διαθεσιμότητα οικονομικών πόρων.
5. Οι περιβαλλοντικές συνθήκες και η κατάσταση των υφιστάμενων τεχνικών υποδομών.
6. Η προσπάθεια να λειτουργήσει ο Δήμος με τις δράσεις πολιτισμού και αθλητισμού

Η διαχείριση των παραπάνω παραμέτρων οδήγησε στο προτεινόμενο σχέδιο στρατηγικών στόχων και αξόνων με ιδιαίτερο βάρος:

- Στην ενίσχυση της αποτελεσματικότητας και δημιουργικότητας του Δήμου μέσα και από την βελτίωση της οικονομικής του θέσης, με την ορθολογική χρήση των πόρων, την αποτελεσματική τους κατανομή σε συνδυασμό με την περιστολή των δαπανών και τη δραστική μείωση της σπατάλης καθώς και με διαφάνεια.
- Στην ανάπτυξη σχέσεων συνεργασίας με τοπικούς, αλλά και υπερτοπικούς κοινωνικούς, πολιτιστικούς και επιχειρηματικούς φορείς.

- Στην ανάληψη πρωτοβουλιών για την ανάπτυξη της κοινωνικής μέριμνας, της παιδείας, της κοινωνικής πρόνοιας,, της ισότητας των δύο φύλων και ευκαιριών της στήριξης και αλληλεγγύης.
- Στην προστασία του περιβάλλοντος, τη βελτίωση των υποδομών και τη βελτίωση της ποιότητας ζωής του πολίτη.
- Στην ανάπτυξη συνεργασιών και την εκτέλεση έργων για την τόνωση της τοπικής οικονομίας.
- Στη στήριξη και την ανάπτυξη της αθλητικής και πολιτιστικής δράσης και της μόρφωσης.
- Στην προώθηση της ενεργού συμμετοχής των πολιτών.
- Στην ισότιμη εξυπηρέτηση όλων των κατοίκων χωρίς διακρίσεις.

Διατύπωση οράματος του Δήμου

Το όραμα του Δήμου Καλλιθέας «**βιώσιμη πόλη για να ζεις και να εργάζεσαι**» διατυπώνεται στην παρακάτω πρόταση:

η βιώσιμη ανάπτυξη και ευημερία των δημοτών με την ενίσχυση της κοινωνικής συνοχής, την προστασία του περιβάλλοντος, τη χωρική αστική ανάπλαση, την ενδυνάμωση της τοπικής οικονομίας με προσέλκυση νέων επενδύσεων τοπικού και υπερτοπικού χαρακτήρα

3.2 Η Στρατηγική του Δήμου

Η Στρατηγική ανάπτυξης ενός Δήμου αποτελεί συνεκτικό σύνολο γενικών στόχων και πολιτικών δράσης, που αποσκοπούν στην εκπλήρωση της αποστολής και στην επίτευξη του οράματος του Δήμου.

Επομένως απαιτείται η οριοθέτηση δύο επιπέδων λήψης αποφάσεων:

- το επίπεδο του Δημάρχου και του Δημοτικού Συμβουλίου και
- το επίπεδο των υπηρεσιών του Δήμου και των Νομικών προσώπων του.

Το πρώτο επίπεδο αποφασίζει τη στρατηγική του Δήμου προσδιορίζοντας γενικούς στόχους και πολιτικές δράσης, ενώ το δεύτερο επίπεδο καταρτίζει σχέδια δράσης, προσδιορίζοντας τους ειδικότερους στόχους και δράσεις για την επίτευξη του καθενός από τους γενικούς στόχους του στρατηγικού σχεδίου.

Η διαμόρφωση της στρατηγικής ενός Δήμου σημαίνει:

- προσδιορισμός των κρίσιμων ζητημάτων τοπικής ανάπτυξης που θα αντιμετωπίσει ο Δήμος (γενικοί στόχοι τοπικής ανάπτυξης) και
- διαμόρφωση των κατάλληλων εσωτερικών στρατηγικών επιλογών που θα διασφαλίσουν την επιτυχή προσέγγιση των ως άνω γενικών στόχων τοπικής ανάπτυξης (πολιτικές δράσεις και γενικοί στόχοι εσωτερικής ανάπτυξης).

Οι γενικοί στόχοι τοπικής ανάπτυξης είναι τα κρίσιμα ζητήματα τα οποία πρέπει κατά προτεραιότητα να αντιμετωπίσει ο Δήμος κατά την επόμενη περίοδο προκειμένου να εκπληρώσει καλύτερα την αποστολή του.

Όσον αφορά στην υφιστάμενη κατάσταση τόσο για την περιοχή όσο και για τον Δήμο ως Οργανισμό, τα βασικά συμπεράσματα διατυπώθηκαν αναλυτικά στις προηγούμενες ενότητες του παρόντος.

3.3 Οι Άξονες, τα Μέτρα και οι Στόχοι του Στρατηγικού Σχεδίου του Δήμου

Σήμερα τα οξυμμένα προβλήματα τόσο σε περιβαλλοντικά ζητήματα όσο και σε κοινωνικά, οικονομικά, απαιτούν την προσπάθεια της ανάδειξης όχι μόνο των έργων κατασκευής αλλά και δράσεων και πρωτοβουλιών, όπως της κοινωνικής αντίληψης και αλληλεγγύης, του πολιτισμού, του αθλητισμού κ.λ.π.

Απαιτούνται δράσεις για κοινωνική συνοχή, για αστικές αναπλάσεις, για περιβαλλοντικές πρωτοβουλίες, για φυτεύσεις πρασίνου, για ψυχαγωγία, για πολιτισμό.

Με βάση τα παραπάνω συγκεκριμενοποιούνται οι τέσσερις βασικοί άξονες (γενικές προτεραιότητες) πάνω στους οποίους αρθρώνεται το σχέδιο της πόλης μας με βάση τη φιλοσοφία της βιώσιμης, ποιοτικής και ανθρωποκεντρικής ανάπτυξης:

Άξονας 1: Προστασία του περιβάλλοντος και βελτίωση της ποιότητας ζωής

Άξονας 2: Κοινωνική πολιτική, υγεία, παιδεία, πολιτισμός και αθλητισμός

Άξονας 3: Τοπική οικονομία και απασχόληση

Άξονας 4: Βελτίωση διοικητικής και οικονομικής ικανότητας του Δήμου

Ο κάθε άξονας αναλύεται σε ένα σύνολο συναφών μέτρων (προτεραιότητες), όπως φαίνεται παρακάτω:

Άξονας 1: Προστασία του περιβάλλοντος και βελτίωση της ποιότητας ζωής

- **Μέτρο 1.1: Περιβαλλοντική Διαχείριση**
- **Μέτρο 1.2: Πολεοδομικός Σχεδιασμός - Αστικές Παρεμβάσεις**
- **Μέτρο 1.3: Βιώσιμη Αστική Κινητικότητα**
- **Μέτρο 1.4: Καθαριότητα και Διαχείριση Απορριμμάτων**
- **Μέτρο 1.5: Υποδομές - Δίκτυα**

Άξονας 2: Κοινωνική πολιτική, υγεία, παιδεία, πολιτισμός και αθλητισμός

- **Μέτρο 2.1: Υγεία και Κοινωνική Πρόνοια**
- **Μέτρο 2.2: Κοινωνική Ανάπτυξη και Συνοχή**
- **Μέτρο 2.3: Εκπαίδευση και Δια Βίου Μάθηση**
- **Μέτρο 2.4: Πολιτισμός**
- **Μέτρο 2.5: Αθλητισμός**
- **Μέτρο 2.6: Εθελοντισμός – Κοινωνία Πολιτών**

Άξονας 3: Τοπική οικονομία και απασχόληση

- **Μέτρο 3.1: Απασχόληση και ανεργία**
- **Μέτρο 3.2: Ενίσχυση – Προώθηση Οικονομικής Δραστηριότητας**

Άξονας 4: Βελτίωση διοικητικής και οικονομικής ικανότητας του Δήμου

- **Μέτρο 4.1: Βελτίωση διαδικασιών διοίκησης και οργάνωσης**
- **Μέτρο 4.2: Ανάπτυξη ανθρώπινου προσωπικού**
- **Μέτρο 4.3: Σχέση του Δήμου με τους πολίτες**
- **Μέτρο 4.4: Ενίσχυση εξωστρέφειας**
- **Μέτρο 4.5: Βελτίωση της οικονομικής βιωσιμότητας – Αξιοποίηση περιουσιακών στοιχείων**

Τα παραπάνω μέτρα ανά άξονα περιλαμβάνουν έναν ή περισσότερους συναφείς γενικούς στόχους, δηλαδή επιδιωκόμενες αλλαγές της υφιστάμενης κατάστασης της περιοχής και του εσωτερικού περιβάλλοντος του δήμου που αποσκοπούν στην εκπλήρωση της αποστολής και στην επίτευξη του οράματος του δήμου.

Στον παρακάτω πίνακα φαίνονται οι γενικοί στόχοι ανά μέτρο και άξονα.

Πίνακας: Επιχειρησιακό Πρόγραμμα Δήμου Καλλιθέας 2015 – 2019: Άξονες – Μέτρα – Γενικοί Στόχοι

Άξονες	Μέτρα	Γενικοί Στόχοι
Άξονας 1: Προστασία του περιβάλλοντος και βελτίωση της ποιότητας ζωής	Μέτρο 1.1: Περιβαλλοντική Διαχείριση	1.1.1: Αναβάθμιση της λειτουργικότητας και ποιότητας ζωής σε υποβαθμισμένες περιοχές του Δήμου
		1.1.2: Διατήρηση και προστασία του τοπίου και της ιστορικής, φυσικής και πολιτιστικής κληρονομιάς
		1.1.3: Επέκταση και αναβάθμιση των χώρων πρασίνου και των κοινόχρηστων χώρων, ενίσχυση της αναλογίας του πρασίνου ανά κάτοικο με προώθηση καινοτόμων περιβαλλοντικών δράσεων και ανανεώσιμων πηγών ενέργειας (πχ πράσινες ταράτσες, κλπ)
		1.1.4: Έξυπνη διαχείριση της ενέργειας και χρήση ΑΠΕ στις υποδομές του Δήμου
		1.1.5: Έλεγχος και αντιμετώπισης της ρύπανσης (ατμοσφαιρική και ηχητική)
		1.1.6: Προώθηση της περιβαλλοντικής ευαισθησίας και ευσυνειδησίας των πολιτών
		1.1.7: Συνεργασία και Συντονισμός με όμορους Δήμους και τους σχετικούς φορείς
	Μέτρο 1.2: Πολεοδομικός Σχεδιασμός - Αστικές Παρεμβάσεις	1.2.1: Βελτιωμένο σχέδιο αστικής ανάπτυξης
		1.2.2: Αναβάθμιση και εξυγίανση του αστικού περιβάλλοντος και του δομημένου χώρου
		1.2.3: Εφαρμογές πολεοδομικού σχεδίου
		1.2.4: Αναπλάσεις αστικού χώρου και αισθητική αναβάθμιση κτιριακού αποθέματος
		1.2.5: Πρόγραμμα αξιοποίησης και ανάδειξης παραλίας
	Μέτρο 1.3: Βιώσιμη Αστική Κινητικότητα	1.3.1: Ολοκληρωμένες κυκλοφοριακές παρεμβάσεις με στόχο την αναβάθμιση των μετακινήσεων
		1.3.2: Κατασκευή δικτύου ποδηλατοδρόμων
		1.3.3: Προώθηση εναλλακτικής μετακίνησης

Άξονες	Μέτρα	Γενικοί Στόχοι	
		1.3.4: Διασφάλιση της προσπελασιμότητας για την ομάδα του πληθυσμού με κινητικά προβλήματα	
		1.3.5: Αύξηση της προσβασιμότητας σε κομβικά σημεία σύνδεσης μεταφορικών δικτύων	
		1.3.6: Κατασκευή και συντήρηση του τοπικού οδικού δικτύου	
	Μέτρο 1.4: Καθαριότητα και Διαχείριση Απορριμμάτων	1.4.1: Βελτίωση στον τομέα καθαριότητας οδών - κοινόχρηστων χώρων και διαχείρισης απορριμμάτων	
		1.4.2: Ενίσχυση και διεύρυνση του προγράμματος ανακύκλωσης	
		1.4.3: Ευαισθητοποίηση του πληθυσμού σε θέματα διαχείρισης απορριμμάτων	
		1.4.4: Ενθάρρυνση και συντονισμός για τη συμμετοχή των επιχειρήσεων στις σχετικές πολιτικές	
		1.4.5: Διάδοση νέων προγραμμάτων οικιακής ανακύκλωσης - κομποστοποίησης	
		1.4.6: Συλλογή και διαχείριση αδρανών και ογκωδών αντικειμένων σε συνεργασία με όμορους Δήμους	
	Μέτρο 1.5: Υποδομές - Δίκτυα	1.5.1: Ανάπτυξη, βελτίωση, ολοκλήρωση, συντήρηση δικτύου ομβρίων και ολοκληρωμένη διαχείριση	
		1.5.2: Εκσυγχρονισμός και επέκταση του δικτύου ύδρευσης και αποχέτευσης σε όλες τις περιοχές της πόλης	
		1.5.3: Εκσυγχρονισμός, επέκταση δικτύου δημοτικού φωτισμού	
	Άξονας 2: Κοινωνική πολιτική, υγεία, παιδεία,	Μέτρο 2.1: Υγεία και Κοινωνική Πρόνοια	2.1.1: Ενίσχυση της λειτουργίας των Δημοτικών Ιατρείων και προώθηση της χρήσης ΤΠΕ καινοτόμων δράσεων (όπως δράσεις τηλεϊατρικής-τηλεπρόνοιας)
			2.1.2: Ενίσχυση ειδικών προγραμμάτων σε συγκεκριμένες πληθυσμιακές ομάδες (π.χ. παιδική παχυσαρκία, πρόληψη εξάρτησης κλπ)

Άξονες	Μέτρα	Γενικοί Στόχοι
πολιτισμός και αθλητισμός		2.1.3: Εξασφάλιση υγιεινής δημοτικών χώρων
		2.1.4: Διαχείριση αδέσποτων ζώων και δράσεις για τα οικόσιτα ζώα
		2.1.5: Δράσεις ενημέρωσης –πληροφόρησης
	Μέτρο 2.2: Κοινωνική Ανάπτυξη και Συνοχή	2.2.1: Αναβάθμιση της ποιότητας των παρεχόμενων υπηρεσιών με στόχο τον προγραμματισμό και το συντονισμό των δράσεων καθώς και την αναβάθμιση της οργάνωσης των υποδομών και του ανθρώπινου δυναμικού των υπηρεσιών
		2.2.2: Διασύνδεση και Αξιοποίηση όλων των κρατικών υπηρεσιών κοινωνικής πολιτικής μέσα από διαδικασίες ενημέρωσης και συνεργασίας για την παραπομπή δημοτών με σχετικά αιτήματα
		2.2.3: Συνεργασία με εθελοντικές οργανώσεις και ΜΚΟ που προσφέρουν κοινωνικές υπηρεσίες στην περιοχή αλλά και ευρύτερα (ειδικά για τους δημόσιους οργανισμούς π.χ Εκκλησία, φιλανθρωπικά ταμεία, ΟΚΑΝΑ, κλπ)
		2.2.4: Χάραξη μακροχρόνιας και ολοκληρωμένης κοινωνικής πολιτικής
		2.2.5: Προώθηση των δράσεων δημοσιότητας των κοινωνικών υπηρεσιών και καθιέρωση μηχανισμών επικοινωνίας με την τοπική κοινωνία
		2.2.6: Προώθηση δράσεων αντιμετώπισης του προβλήματος της φτώχειας
		2.2.7: Προώθηση στοχευμένων δράσεων για τις ευπαθείς ομάδες πληθυσμού μέσα από διαδικασίες έρευνας
		2.2.8: Αύξηση της προσπελασιμότητας στις κοινωνικές υπηρεσίες
		2.2.9: Ολοκλήρωση της εσωτερικής αναδιοργάνωσης της διεύθυνσης κοινωνικών υπηρεσιών
	Μέτρο 2.3:	2.3.1: Συντήρηση, επισκευή και υποστήριξη λειτουργίας σχολικών μονάδων σε συνεργασία με τις σχολικές επιτροπές

Άξονες	Μέτρα	Γενικοί Στόχοι
	Εκπαίδευση και Δια Βίου Μάθηση	2.3.2: Ενίσχυση των συνοδευτικών εγκαταστάσεων (αθλητική υποδομή, πολιτιστικές εγκαταστάσεις) για τη στήριξη της εκπαιδευτικής διαδικασίας
		2.3.3: Προώθηση του θεσμού των ανοικτών σχολείων
		2.3.4: Προώθηση δημιουργικής απασχόλησης
		2.3.5: Ενίσχυση του επαγγελματικού προσανατολισμού στα σχολεία μέσα από ενημέρωση και συμβουλευτική του Δήμου στα σχολεία
		2.3.6: Προώθηση δράσεων αντιμετώπισης της σχολικής διαρροής με εξατομικευμένη συμβουλευτική υποστήριξη των οικογενειών και των παιδιών τους που εγκαταλείπουν το σχολείο
		2.3.7: Ενίσχυση των δράσεων εκπαίδευσης και κατάρτισης των πολιτών - Προώθηση της δια βίου μάθησης
	Μέτρο 2.4: Πολιτισμός	2.4.1: Δημιουργία πολιτιστικής ταυτότητας του Δήμου η οποία να καλύπτει εναλλακτικές μορφές τέχνης και κουλτούρας έτσι ώστε να αποδώσει ένα συγκεκριμένο στίγμα στο Δήμο
		2.4.2: Εξασφάλιση ομαλής λειτουργίας, σωστής συντήρησης και διαχείρισης των υφιστάμενων πολιτιστικών υποδομών και δράσεων του Δήμου
		2.4.3: Ανάπτυξη, διεύρυνση και λειτουργία πολιτιστικών και ψυχαγωγικών προγραμμάτων, εκδηλώσεων και δραστηριοτήτων καθ' όλη τη διάρκεια του έτους σε συνεργασία με τους υφιστάμενους πολιτιστικούς φορείς της πόλης και δικτύου εθελοντών
		2.4.4: Αναβάθμιση των παρεχόμενων υπηρεσιών μέσα από την καλύτερη συνεργασία και διοίκηση των δημοτικών φορέων για την ανάπτυξη του πολιτισμού, τη βελτίωση των υποδομών, του εξοπλισμού και του ανθρώπινου δυναμικό
		2.4.5: Πρωτοβουλίες για την ανάδειξη των σημείων ενδιαφέροντος, των μνημείων και της ιστορίας της πόλης και με ψηφιακά μέσα

Άξονες	Μέτρα	Γενικοί Στόχοι	
	Μέτρο 2.5: Αθλητισμός	2.4.6: Διαδημοτική συνεργασία για την ανάπτυξη πολιτιστικών δράσεων	
		2.5.1: Εξασφάλιση της ομαλής λειτουργίας, σωστής συντήρησης και διαχείρισης των αθλητικών εγκαταστάσεων του Δήμου	
		2.5.2: Ανάπτυξη, διεύρυνση και λειτουργία προγραμμάτων αθλητικών δραστηριοτήτων με έμφαση σε Ολυμπιακά Αθλήματα	
		2.5.3: Υποστήριξη και συνεργασία με τους αθλητικούς φορείς της πόλης	
		2.5.4: Προώθηση μαζικού αθλητισμού	
		2.5.5: Διοργάνωση δραστηριοτήτων υπερτοπικής εμβέλειας	
	Μέτρο 2.6: Εθελοντισμός – Κοινωνία Πολιτών	2.6.1: Διαμόρφωση ολοκληρωμένης στρατηγικής για την ανάπτυξη συνεργιών μεταξύ Δήμου και Οργανώσεων	
		2.6.2: Δημιουργία δικτύου εθελοντών	
		2.6.3: Προώθηση Καινοτόμων δράσεων εθελοντισμού χρησιμοποιώντας τις υποδομές του Δήμου	
		2.6.4: Δράσεις ενημέρωσης, πληροφόρησης και ευαισθητοποίησης της τοπικής κοινότητας	
	Άξονας 3: Τοπική οικονομία και απασχόληση	Μέτρο 3.1: Απασχόληση και ανεργία	3.1.1: Ενίσχυση προκατάρτισης, κατάρτισης και δια βίου μάθησης των κατοίκων της περιοχής με την υλοποίηση στοχευμένων προγραμμάτων
			3.1.2: Ανάπτυξη των απαραίτητων εσωτερικών Δομών και Μηχανισμών που θα λειτουργήσουν αποτελεσματικά για την αντιμετώπιση της ανεργίας και της προώθησης της απασχόλησης
			3.1.3: Ενίσχυση των δομών πρόνοιας που θα διευκολύνουν τις πληθυσμιακές ομάδες που πλήττονται (πχ βρεφονηπιακοί σταθμοί για τις νεαρές μητέρες)

Άξονες	Μέτρα	Γενικοί Στόχοι
		3.1.4: Συμμετοχή σε δίκτυα για την προώθηση και ενίσχυση της καινοτομίας συνεργασία με τα Ακαδημαϊκά και Τεχνολογικά ιδρύματα της περιοχής
		3.1.5: Εφαρμογή πρότυπων δράσεων (πχ υλοποίηση τράπεζας χρόνου, ευέλικτα ωράρια βρεφικών και παιδικών σταθμών θα ενισχύσει την επαγγελματική πορεία των γυναικών)
	Μέτρο 3.2: Ενίσχυση – Προώθηση Οικονομικής Δραστηριότητας	3.2.1: Έργα υποδομής και μέτρα πολιτικής που βελτιώνουν την ελκυστικότητα της περιοχής ως εμπορικό κέντρο, κέντρο εστίασης και αναψυχής
		3.2.2: Δημιουργία και υποστήριξη δομών επιχειρηματικότητας
		3.2.3: Αξιοποίηση Δημοτικής Περιουσίας –Διαθέσιμων χώρων με στόχο την ενίσχυση της ελκυστικότητας και της κινητικότητας στην πόλη τονώνοντας και την εμπορική δραστηριότητα
		3.2.4: Προώθηση κατάρτισης, επανακατάρτισης και προώθησης της δια βίου εκπαίδευσης των επιχειρηματιών κυρίως σε νέες τεχνολογίες
		3.2.5: Προώθηση συνδυασμένης ενεργοποίησης τοπικών φορέων και επιχειρηματικού κόσμου για την προώθηση θεμάτων τοπικής ανάπτυξης
		3.2.6: Ανάπτυξη δικτύων συνεργασίας με ΟΤΑ, δημόσιους φορείς, εθελοντικές οργανώσεις και ιδιώτες
		3.2.7: Ανάδειξη του Δήμου ως τουριστικού προορισμού-ανάδειξη ειδικών μορφών τουρισμού (πόλης – city break, συνεδριακού, αθλητικού, ψυχαγωγικού, σχολικού και θεματικών πάρκων)
		3.2.8: Προώθηση της κοινωνικής επιχειρηματικότητας
	3.2.9: Βελτίωση παρεχόμενων υπηρεσιών από τις Δημοτικές επιχειρήσεις	
Άξονας 4:	Μέτρο 4.1:	4.1.1: Αύξηση της παροχής του αριθμού αλλά και της ποιότητας των υπηρεσιών με το χαμηλότερο δυνατό κόστος

Άξονες	Μέτρα	Γενικοί Στόχοι
Βελτίωση διοικητικής και οικονομικής ικανότητας του Δήμου	Βελτίωση διαδικασιών διοίκησης και οργάνωσης	4.1.2: Εφαρμογή επιτυχημένων προτύπων διαχείρισης από τον ιδιωτικό τομέα, που δύναται να εφαρμοσθούν και στο δημόσιο χώρο
		4.1.3: Διοίκηση μέσω στόχων με αξιολόγηση των δράσεων
		4.1.4: Διεύρυνση – εκμετάλλευση εφαρμογών πληροφοριακών και επικοινωνιακών συστημάτων / Ηλεκτρονική Διακυβέρνηση
		4.1.5: Διαδικασίες ελέγχου και συμμετοχής από τους χρήστες
		4.1.6: Επανασχεδιασμός διοικητικών δομών και διαδικασιών (τροποποίηση του Οργανισμού Εσωτερικής Υπηρεσίας)
	Μέτρο 4.2: Ανάπτυξη ανθρώπινου προσωπικού	4.2.1: Κατάρτιση εσωτερικής στρατηγικής επιμόρφωσης μέσω των διαθέσιμων δομών του Δήμου
		4.2.2: Συνεργασία με τους αρμόδιους φορείς της Αυτοδιοίκησης αλλά και του ευρύτερου Δημόσιου (ΕΚΔΔ, ΙΝΕΠ, ΙΤΑ, ΕΕΤΑΑ κλπ) αλλά και ιδιωτικού τομέα.
		4.2.3: Εξασφάλιση διαρκούς επιστημονικοτεχνικής υποστήριξης των αιρετών και του προσωπικού
		4.2.4: Ενίσχυση εσωτερικών μετακινήσεων του προσωπικού
		4.2.5: Αναθεώρηση διαδικασιών ελέγχου και αξιολόγησης
	Μέτρο 4.3: Σχέση του Δήμου με τους πολίτες	4.3.1: Ανάπτυξη διαδικασιών αμφίδρομης επικοινωνίας με τον πολίτη
		4.3.2: Βελτίωση της εξυπηρέτησης του πολίτη
		4.3.3: Ενίσχυση των νέων μορφών συμμετοχικών διαδικασιών και σύνδεση με εφαρμογές ηλεκτρονικής διακυβέρνησης
		4.3.4: Βελτίωση της ασφάλειας του πολίτη - Πολιτική προστασία

Άξονες	Μέτρα	Γενικοί Στόχοι
	Μέτρο 4.4: Ενίσχυση εξωστρέφειας	4.4.1: Συμμετοχή σε Διαδημοτικά Δίκτυα
		4.4.2: Ενίσχυση συμμετοχής σε εθνικά και ευρωπαϊκά προγράμματα
		4.4.3: Ανάπτυξη συνεργασιών με κοινωνικούς κι επιστημονικούς φορείς και οργανισμούς
		4.4.4: Προώθηση περιφερειακών και διακρατικών συνεργασιών
	Μέτρο 4.5: Βελτίωση της οικονομικής βιωσιμότητας – Αξιοποίηση περιουσιακών στοιχείων	4.5.1: Αποδοτικότερη αξιοποίηση της δημοτικής περιουσίας του Δήμου και των Νομικών Προσώπων
		4.5.2: Διαφύλαξη της οικονομικής αξιοπιστίας του Δήμου/ Βελτιστοποίηση της διαχείρισης των εσόδων και δαπανών
		4.5.3: Διεύρυνση των δυνατικών πηγών χρηματοδότησης
		4.5.4: Αναβάθμιση της οικονομικής διαχείρισης, των μηχανισμών προβλέψεων και της ενημέρωσης συλλογικών οργάνων και δημοτών



ΔΗΜΟΣ ΚΑΛΛΙΘΕΑΣ

ΕΠΙΧΕΙΡΗΣΙΑΚΟ ΠΡΟΓΡΑΜΜΑ ΔΗΜΟΥ ΚΑΛΛΙΘΕΑΣ 2015 – 2019

Β' ΦΑΣΗ: ΕΠΙΧΕΙΡΗΣΙΑΚΟΣ ΣΧΕΔΙΑΣΜΟΣ

ΔΗΜΟΣ ΚΑΛΛΙΘΕΑΣ
ΕΠΙΧΕΙΡΗΣΙΑΚΟ ΠΡΟΓΡΑΜΜΑ
ΔΗΜΟΥ ΚΑΛΛΙΘΕΑΣ 2015-2019
Β' φάση
επιχειρησιακός σχεδιασμός

ΔΕΚΕΜΒΡΙΟΣ 2016

Το Στρατηγικό και Επιχειρησιακό Σχέδιο Δήμου Καλλιθέας 2015-2019 αποτελεί προϊόν πολύμηνης προσπάθειας, πολλών προσώπων και έχει ήδη υποστεί πολλαπλούς ελέγχους, διορθώσεις και βελτιώσεις, είναι δε πραγματικότητα εξαιτίας της ενεργής συμμετοχής όλων των υπηρεσιών, των αιρετών, των αντιδημάρχων και πρωτίστως του ίδιου του Δημάρχου, που χωρίς αυτήν την συμμετοχή όλων δεν θα μπορούσε να έχει αυτήν την έκταση και λεπτομέρεια.

Κοντός Ιωάννης

Γενικός Γραμματέας

Περιεχόμενα

1. Εισαγωγή – Ενδεικτικά Περιεχόμενα	4
1.1 Θεσμικό Πλαίσιο Επιχειρησιακών Προγραμμάτων	4
1.2 Σκοπός του Επιχειρησιακού Προγράμματος.....	5
1.3 Κύρια χαρακτηριστικά του Επιχειρησιακού Προγράμματος	6
1.4 Διαδικασία Κατάρτισης του Επιχειρησιακού Προγράμματος του Δήμου Καλλιθέας	6
2. Επιχειρησιακός Σχεδιασμός	8
2.1 Επιχειρησιακός Σχεδιασμός – Τα Σχέδια Δράσης για την εφαρμογή της Στρατηγικής του Δήμου Καλλιθέας.....	8
2.2 Δομή και περιεχόμενο Σχεδίου Δράσης.....	9
2.3 Σχέδια Δράσης του Επιχειρησιακού Προγράμματος	9
2.4 Κατανομή δράσεων ανά Άξονα Προτεραιότητας και Μέτρο	45
2.5 Συγκεντρωτικός πίνακας Επιχειρησιακού Προγράμματος	94
3. Δείκτες παρακολούθησης και αξιολόγησης.....	95
3.1 Κατηγορίες Δεικτών παρακολούθησης και αξιολόγησης	95
3.2 Επικαιροποίηση και αναθεώρηση Επιχειρησιακού Προγράμματος	95
3.3 Πίνακας δεικτών παρακολούθησης ανά Γενικό Στόχο	96

1. Εισαγωγή – Ενδεικτικά Περιεχόμενα

1.1 Θεσμικό Πλαίσιο Επιχειρησιακών Προγραμμάτων

Τα Πενταετή Επιχειρησιακά Προγράμματα συνιστούν ολοκληρωμένα προγράμματα τοπικής και οργανωτικής ανάπτυξης των Ο.Τ.Α. α' βαθμού. Αφορούν στις υποδομές και στις τοπικές επενδύσεις, καθώς και στη βελτίωση της υφιστάμενης οργάνωσης και λειτουργίας των Ο.Τ.Α., μεριμνώντας για τη βελτίωση της διοικητικής ικανότητας του Δήμου και την παροχή ποιοτικότερων υπηρεσιών προς τους πολίτες. Καλύπτουν όλο το φάσμα των αρμοδιοτήτων του Δήμου και εν δυνάμει το σύνολο των τοπικών υποθέσεων.

Η κατάρτιση του Πενταετούς Επιχειρησιακού Προγράμματος διέπεται από τις παρακάτω κανονιστικές διατάξεις:

1. Την παράγραφο 1 του άρθρου 266 του ν. 3852/2010 (ΦΕΚ Α' 87/7.6.2010) «Νέα Αρχιτεκτονική της Αυτοδιοίκησης και της Αποκεντρωμένης Διοίκησης - Πρόγραμμα Καλλικράτης», όπως αναδιατυπώθηκε με την παράγραφο 10 κα' του άρθρου 18 του ν.3870/2010 (ΦΕΚ Α' 138/9.8.2010) και τροποποιήθηκε με την παρ.1 του άρθρου 79 του ν.4172/2013 (ΦΕΚ Α' 167/23.7.2013).
2. Τις διατάξεις του άρθρου 205 και της παρ.5 του άρθρου 206 του ν. 3463/2006 (ΦΕΚ Α' 114/8.6.2006) «Κώδικας Δήμων και Κοινοτήτων».
3. Τις διατάξεις του ν. 3882/2010 (ΦΕΚ Α' 166/22.9.2010) «Εθνική Υποδομή Γεωχωρικών Πληροφοριών – Εναρμόνιση με την Οδηγία 2007/2/ΕΚ του Ευρωπαϊκού Κοινοβουλίου και του συμβουλίου της 14ης Μαρτίου 2007 και άλλες διατάξεις. Τροποποίηση του ν.1647/1986 «Οργανισμός Κτηματολογίου και Χαρτογραφήσεων Ελλάδας (ΟΚΧΕ) και άλλες σχετικές διατάξεις (ΦΕΚ 141 Α)»
4. Τις διατάξεις του ν. 4269/2014 (ΦΕΚ Α' 142/28.6.2014) «Χωροταξική και Πολεοδομική μεταρρύθμιση – Βιώσιμη Ανάπτυξη».
5. Τις διατάξεις του άρθρου 90 του Κώδικα Νομοθεσίας για την Κυβέρνηση και τα Κυβερνητικά Όργανα που κυρώθηκε με το άρθρο πρώτο του π.δ/τος 63/2005 (ΦΕΚ Α' 98/22.4.2005).
6. Το π.δ. 65/2011 (ΦΕΚ Α' 147/27.6.2011), «Διάσπαση του Υπουργείου Εσωτερικών, Αποκέντρωσης και Ηλεκτρονικής Διακυβέρνησης στα Υπουργεία α) Εσωτερικών και β) Διοικητικής Μεταρρύθμισης και Ηλεκτρονικής Διακυβέρνησης»
7. Το π.δ. 89/2014 (ΦΕΚ Α' 134/10.6.2014) «Διορισμός, Υπουργών, Αναπληρωτών Υπουργών και Υφυπουργών»
8. Το π.δ. 185/2007 (ΦΕΚ Α' 221/12.9.2007) «Όργανα και διαδικασία κατάρτισης, παρακολούθησης και αξιολόγησης των επιχειρησιακών προγραμμάτων των Οργανισμών Τοπικής Αυτοδιοίκησης (ΟΤΑ) α' βαθμού» όπως τροποποιήθηκε με το π.δ. 89/2011 (ΦΕΚ Α' 213/ 29.9.2011).

9. Την υπ' αριθμ. 4062/2014 Απόφαση του Πρωθυπουργού και του Υπουργού Εσωτερικών (ΦΕΚ Β' 2110/1.8.2014) «Ανάθεση αρμοδιοτήτων στον Υφυπουργό Εσωτερικών, Γεώργιο Ντόλιο».
10. Τις διατάξεις του άρθρου 3 παρ. γ. της αριθμ.32797/2013 (ΦΕΚ Β' 2139/30.8.2013) Κ.Υ.Α. των Υπουργών Οικονομικών, Εσωτερικών, Διοικητικής Μεταρρύθμισης και Ηλεκτρονικής Διακυβέρνησης «Αναδιάρθρωση της Γενικής Διεύθυνσης Οικονομικών Υπηρεσιών του Υπουργείου Εσωτερικών».
11. Τις διατάξεις της υπ' αριθμ. 18183/2.4.2007 (ΦΕΚ Β' 534/13.4.2007) Υπουργικής Απόφασης «Περιεχόμενο, δομή και τρόπος υποβολής των επιχειρησιακών προγραμμάτων των Οργανισμών Τοπικής Αυτοδιοίκησης (Ο.Τ.Α.) α' βαθμού» όπως τροποποιήθηκε με την αριθμ.5694/11.3.2011 όμοια.
12. Το υπ' αριθμ. 30748/7.8.2014 έγγραφό μας προς την ΚΕΔΕ αναφορικά με τη διατύπωση γνώμης της ΚΕΔΕ επί του Σχεδίου Υπουργικής Απόφασης για το περιεχόμενο τη δομή και τον τρόπο υποβολής των Επιχειρησιακών Προγραμμάτων των ΟΤΑ α' βαθμού.
13. Το υπ' αριθμ. 2197/3.10.2014 έγγραφο της ΚΕΔΕ, με την υπ' αριθμ. 152/30.9.2014 συνημμένη απόφαση του Διοικητικού Συμβουλίου της σχετικά με τη γνώμη της ΚΕΔΕ επί του σχεδίου Υπουργικής Απόφασης για τα Επιχειρησιακά Προγράμματα .
14. Την με αριθμ. 41179/4.11.2014 Υπουργική Απόφαση «Περιεχόμενο, δομή και τρόπος υποβολής των Πενταετών Επιχειρησιακών Προγραμμάτων των Οργανισμών Τοπικής Αυτοδιοίκησης (Ο.Τ.Α.) α' βαθμού για τη δημοτική περίοδο 2014–2019» (ΦΕΚ Β' 2970).

Το Υπουργείο Εσωτερικών και Διοικητικής Ανασυγκρότησης έχει δημιουργήσει διαδικτυακό τόπο (<http://epota.yres.gr>) στον οποίο εμφανίζεται η πρόσδος των διαδικασιών εκπόνησης των Επιχειρησιακών Σχεδίων ΟΤΑ α' και β' βαθμού και αναρτάται ενημερωτικό και υποστηρικτικό υλικό.

1.2 Σκοπός του Επιχειρησιακού Προγράμματος

Το Επιχειρησιακό Πρόγραμμα περιγράφει τις δράσεις, που σχεδιάζει να υλοποιήσει ο Δήμος στο πλαίσιο των θεσμοθετημένων αρμοδιοτήτων του, με απώτερο σκοπό την:

Α) Προώθηση της τοπικής ανάπτυξης

- την προστασία και αναβάθμιση του φυσικού και δομημένου περιβάλλοντος της περιοχής και τη διασφάλιση της ποιότητας ζωής,
- τη βελτίωση της κοινωνικής και οικονομικής ευημερίας των κατοίκων της περιοχής του,
- την ανάπτυξη της τοπικής οικονομίας και απασχόλησης.

Β) Εσωτερική ανάπτυξη του Δήμου ως οργανισμού

- την αναβάθμιση της διοικητικής ικανότητας του Δήμου ως δημόσιου οργανισμού, με στόχο τη βελτίωση της αποτελεσματικότητας και της αποδοτικότητάς του,
- την ενίσχυση του επιπέδου συνεργασίας του Δήμου με φορείς του ιδιωτικού, δημόσιου και κοινωνικού τομέα, σε τοπικό, διαπεριφερειακό, εθνικό και διεθνές επίπεδο, για τον συντονισμό των αναπτυξιακών πρωτοβουλιών και προγραμμάτων και την από κοινού παροχή υπηρεσιών ή υλοποίηση δράσεων και συμφωνιών.

1.3 Κύρια χαρακτηριστικά του Επιχειρησιακού Προγράμματος

Το Επιχειρησιακό Πρόγραμμα του Δήμου αποτελεί εργαλείο για την άσκηση του αναπτυξιακού του ρόλου, με τα εξής χαρακτηριστικά:

α. Είναι ολοκληρωμένο πρόγραμμα τοπικής ανάπτυξης και βελτίωσης της διοικητικής ικανότητας του ΟΤΑ

β. Αποτελεί το πενταετές πρόγραμμα δράσης του ΟΤΑ και των Νομικών Προσώπων του

γ. Είναι οργανικό στοιχείο της καθημερινής λειτουργίας και διοίκησης του Δήμου και μέρος του προγραμματικού του κύκλου

δ. Υλοποιείται μέσω του ετήσιου προγράμματος δράσης του ΟΤΑ και των Νομικών Προσώπων του

ε. Εκπονείται με τη συμμετοχή όλων των εμπλεκόμενων

στ. Αξιοποιεί δείκτες επίδοσης

Η λήψη των αποφάσεων προγραμματισμού δεν στηρίζεται μόνο στην ανάλυση της υφιστάμενης κατάστασης, αλλά και στις ανάγκες και προσδοκίες των κατοίκων και του ανθρώπινου δυναμικού του Δήμου, όπως αυτές διατυπώνονται μέσα από διαδικασίες συμμετοχής.

Το επιχειρησιακό πρόγραμμα αποτελεί προϊόν συλλογικής εργασίας όλων των δομών του Δήμου και οδηγεί στην ανάληψη δεσμεύσεων μεταξύ των διαδοχικών ιεραρχικών επιπέδων, σε ότι αφορά την υλοποίηση του τμήματος εκείνου στο οποίο αυτά εμπλέκονται.

1.4 Διαδικασία Κατάρτισης του Επιχειρησιακού Προγράμματος του Δήμου Καλλιθέας

Στο Στρατηγικό Σχεδιασμό, την πρώτη φάση του 5ετούς Επιχειρησιακού Προγράμματος 2014-2019 του Δήμου Καλλιθέας, έγινε η περιγραφή και η αξιολόγηση της υφιστάμενης κατάστασης, αναδείχθηκαν τα κρίσιμα ζητήματα μέσα από τη SWOT ανάλυση και καθορίστηκε η στρατηγική για την υλοποίηση του οράματος της Δημοτικής Αρχής σύμφωνα με τις γενικές κατευθύνσεις και τις αρχές λειτουργίας και διακυβέρνησης που τέθηκαν.

Ο Επιχειρησιακός Σχεδιασμός είναι το πρωταρχικό εργαλείο για να επιτευχθούν οι αναπτυξιακοί στόχοι που ήδη αποτυπώθηκαν στον Στρατηγικό Σχεδιασμό του Δήμου Καλλιθέας. Πρόκειται για μια διαδικασία που θα βοηθήσει τις εμπλεκόμενες οργανικές μονάδες και τους φορείς στο εσωτερικό, αλλά και στο εξωτερικό περιβάλλον, να προχωρήσουν στο συντονισμένο προγραμματισμό και στην αποτελεσματική υλοποίηση των σχεδιαζόμενων δράσεων. Σημαντικές παράμετροι του Επιχειρησιακού Σχεδιασμού είναι ο χρονοπρογραμματισμός και ο οικονομικός προγραμματισμός των δράσεων, όπως και οι μέθοδοι παρακολούθησης και αξιολόγησης συμπεριλαμβανομένων των ενδεικνυόμενων ποσοτικών και ποιοτικών δεικτών.

Το Επιχειρησιακό Πρόγραμμα δεν αποτελεί απλώς ένα προγραμματικό κείμενο, με αναφορά μόνο σε χρηματοδοτούμενα έργα που αναμένεται να υλοποιηθούν από τον ίδιο το Δήμο και τα Νομικά του Πρόσωπα, αλλά και σε άλλες δράσεις, που ως στόχο έχουν την οργάνωση των υπηρεσιών των Δήμων για την καλύτερη λειτουργία του και την εξυπηρέτηση του πολίτη.

Όπως και στην πρώτη φάση του Στρατηγικού Σχεδιασμού έτσι και στην παρούσα, ιδιαίτερη βαρύτητα δίνεται στη συμμετοχική ενεργοποίηση των διοικητικών μονάδων, των φορέων του πολιτικού προγραμματισμού και των άλλων τοπικών φορέων, καθώς και των πολιτών. Στο πλαίσιο αυτό, στο δεύτερο μέρος της διαδικασίας κατάρτισης του Επιχειρησιακού Σχεδίου 2016-2020 με ευθύνη του Τμήματος Προγραμματισμού και Σχεδιασμού υλοποιήθηκαν προσαρμοσμένες στις υφιστάμενες δυνατότητες προγραμματικού σχεδιασμού του Δήμου, μέρος των διοικητικών ενεργειών που προτείνονται στον σχετικό Οδηγό της ΕΕΤΑΑ.

Καταρτίστηκε το Επιχειρησιακό Σχέδιο με την ανάλυση των Αξόνων, των Μέτρων και των Στόχων σε Δράσεις που εξειδικεύουν τη στρατηγική (ΒΗΜΑ 6: ΚΑΤΑΡΤΙΣΗ ΕΠΙΧΕΙΡΗΣΙΑΚΟΥ ΣΧΕΔΙΟΥ). Στο στάδιο αυτό αξιοποιήθηκαν οι όποιες προτάσεις της διαβούλευσης, όπως τις επεξεργάστηκε το Τμήμα Προγραμματισμού και Σχεδιασμού σε συνεργασία με τη Δημοτική Αρχή & όλες τις εμπλεκόμενες υπηρεσίες του Δήμου.

Οι Δράσεις που περιλαμβάνονται στους πίνακες της ενότητας του Επιχειρησιακού Προγραμματισμού συγκεντρώθηκαν από το Τμήμα Προγραμματισμού και Σχεδιασμού, σε συνεργασία με τις αρμόδιες ανά Μέτρο Υπηρεσίες και με βάση ένα κύκλο προπαρασκευαστικών δόκιμων συναντήσεων και επαφών με κάθε Υπηρεσία σύμφωνα με τις αρμοδιότητές της και τη διαθεσιμότητα της. Η διαδικασία αυτή αποτέλεσε τη βάση για την ιεράρχηση και τον προγραμματισμό των Δράσεων ως προς τη διάρκεια και το χρονοδιάγραμμα, τον καθορισμό των αρμοδίων Υπηρεσιών και των φορέων υλοποίησης, τη χωροθέτηση, τον προσδιορισμό των αναγκαίων για την υλοποίηση ανθρώπινων και υλικών πόρων, τις εκροές και τα αποτελέσματα, την εκτίμηση του προϋπολογισμού κάθε δράσης, των πηγών χρηματοδότησης και την κατανομή στα έτη για την κάλυψη των δαπανών των δράσεων (ΒΗΜΑ 7: ΠΕΝΤΑΕΤΗΣ ΠΡΟΓΡΑΜΜΑΤΙΣΜΟΣ ΤΩΝ ΔΡΑΣΕΩΝ. ΟΙΚΟΝΟΜΙΚΟΣ ΠΡΟΓΡΑΜΜΑΤΙΣΜΟΣ ΤΟΥ ΕΠΙΧΕΙΡΗΣΙΑΚΟΥ ΠΡΟΓΡΑΜΜΑΤΟΣ).

Παράλληλα, διενεργήθηκε ο πενταετής χρονικός και οικονομικός προγραμματισμός, προσδιορίστηκαν (σε σημαντικό βαθμό) οι δείκτες με βάση τους οποίους θα πραγματοποιείται η παρακολούθηση του Επιχειρησιακού Προγράμματος (ΒΗΜΑ 8:

ΠΡΟΣΔΙΟΡΙΣΜΟΣ ΔΕΙΚΤΩΝ ΠΑΡΑΚΟΛΟΥΘΗΣΗΣ ΚΑΙ ΑΞΙΟΛΟΓΗΣΗΣ). Στη φάση αυτή διενεργήθηκε δεύτερος συνοπτικός κύκλος επαφών μεταξύ του Τμήματος Προγραμματισμού και Σχεδιασμού και των αρμοδίων ανά Μέτρο Υπηρεσιών, προκειμένου να οριστικοποιηθούν οι δράσεις ως προς τα στοιχεία που συμπεριλαμβάνονται στο Επιχειρησιακό Σχέδιο.

Οι τελικές ενέργειες (ΒΗΜΑ 9: ΕΓΚΡΙΣΗ ΤΟΥ ΕΠΙΧΕΙΡΗΣΙΑΚΟΥ ΠΡΟΓΡΑΜΜΑΤΟΣ & ΤΕΛΙΚΕΣ ΕΝΕΡΓΕΙΕΣ) δηλαδή η έγκριση του Επιχειρησιακού Σχεδίου από το Διοικητικό Συμβούλιο του κάθε Νομικού Προσώπου του Δήμου, των στόχων και των δράσεων που το αφορούν, η ολοκλήρωση του σχεδίου του Επιχειρησιακού Προγράμματος από το Τμήμα Προγραμματισμού και Σχεδιασμού, η υποβολή του από την Εκτελεστική Επιτροπή στο Δημοτικό Συμβούλιο και η έγκρισή του από το Δημοτικό Συμβούλιο διενεργούνται αφού ολοκληρωθεί και η διαδικασία διαβούλευσης. Μετά τον έλεγχο της απόφασης του Δημοτικού Συμβουλίου από την Αποκεντρωμένη Διοίκηση για τη νομιμότητα της διαδικασίας κατάρτισης το εγκεκριμένο Επιχειρησιακό Σχέδιο προωθείται για δημοσιοποίηση με ανάρτηση στην ιστοσελίδα του Δήμου και στον δικτυακό τόπο του Υπουργείου (<http://epota.ypes.gr>).

2. Επιχειρησιακός Σχεδιασμός

2.1 Επιχειρησιακός Σχεδιασμός – Τα Σχέδια Δράσης για την εφαρμογή της Στρατηγικής του Δήμου Καλλιθέας

Η αναλυτική εξειδίκευση σε δράσεις της Στρατηγικής (Α' Φάση) του Δήμου Καλλιθέας στο επιχειρησιακό επίπεδο αποτέλεσε το αντικείμενο της Β' Φάσης, με στόχο να είναι σαφής και διακριτή η ευθύνη συμμετοχής κάθε Υπηρεσίας και Νομικού Προσώπου στην επίτευξη των στόχων του Δήμου μέσω της υλοποίησης των επιλεγμένων δράσεων.

Σκοπός της Β' Φάσης ήταν η ανάλυση της στρατηγικής του Δήμου Καλλιθέας μέσω των στόχων που τέθηκαν στην Α' Φάση σε δράσεις κατά το δυνατό εφικτό να υλοποιηθούν την περίοδο 2016-2020 από τις Δημοτικές Υπηρεσίες και τα Νομικά Πρόσωπα αντίστοιχα.

Η κατάρτιση των Σχεδίων Δράσης αποτελεί την επιχειρησιακή εξειδίκευση των στρατηγικών επιλογών του Δήμου Καλλιθέας, ώστε οι αποφάσεις που θα ληφθούν για τη δρομολόγηση δράσεων στο επίπεδο των Υπηρεσιών και των Νομικών Προσώπων να εξειδικεύουν επαρκώς και με συνέπεια τη στρατηγική του Δήμου. Κατ' αυτόν τον τρόπο εξασφαλίζεται η καθοδική διάχυση των γενικών επιλογών της Δημοτικής Αρχής και του Δημοτικού Συμβουλίου σε όλο τον οργανισμό του Δήμου, καθότι οι επιχειρησιακές επιλογές των επί μέρους Υπηρεσιών ευθυγραμμίζονται πλήρως με την υιοθετημένη στρατηγική ανάπτυξης της περιοχής ευθύνης και του Οργανισμού, ενώ και η καθημερινή λειτουργία του Δήμου θα ακολουθεί την ενιαία κατεύθυνση που στοχοποιούν οι γενικές στρατηγικές επιλογές του Δήμου Καλλιθέας.

Στις ενότητες που ακολουθούν παρουσιάζεται αναλυτικά:

- Το Επιχειρησιακό Σχέδιο του Δήμου Καλλιθέας, που περιλαμβάνει το χρονικό και τον οικονομικό προγραμματισμό των δράσεων για την περίοδο 2016 – 2020 ανά Άξονα, Μέτρο και Στόχο.
- Προτείνονται ενδεικτικοί δείκτες για την παρακολούθηση και αξιολόγηση του Επιχειρησιακού Προγράμματος, σε σχέση με την επίτευξη και την πρόοδο υλοποίησης των στόχων που έχουν τεθεί, για τον εντοπισμό καθυστερήσεων ή αστοχιών και την εισήγηση για λήψη αποφάσεων και υλοποίησης ενεργειών ώστε να διασφαλιστεί η επιτυχής υλοποίηση του Επιχειρησιακού Προγράμματος.

2.2 Δομή και περιεχόμενο Σχεδίου Δράσης

Το κάθε Σχέδιο Δράσης καταρτίζεται αρχικά σε ένα πίνακα και σε επίπεδο γενικού στόχου. Καθένα εξ αυτών αντιστοιχεί σε ένα Μέτρο ενός Άξονα Προτεραιότητας, σύμφωνα με τη αναμενόμενη συμμετοχή κάθε εμπλεκόμενου (είτε Υπηρεσίας, είτε Νομικού Προσώπου του Δήμου), στους Στόχους που τέθηκαν στο Στρατηγικό Σχέδιο. Η γενική μορφή του Σχεδίου Δράσης είναι η εξής:

Άξονας:	
Μέτρο:	
Στόχος:	
Αρμόδια Υπηρεσία Υλοποίησης:	
Δράσεις	

2.3 Σχέδια Δράσης του Επιχειρησιακού Προγράμματος

Άξονας:	Άξονας 1: Προστασία του περιβάλλοντος και βελτίωση της ποιότητας ζωής
Μέτρο:	Μέτρο 1.1: Περιβαλλοντική Διαχείριση
Στόχος:	Στόχος 1.1.1: Αναβάθμιση της λειτουργικότητας και ποιότητας ζωής σε υποβαθμισμένες περιοχές του Δήμου
Αρμόδια Υπηρεσία Υλοποίησης:	Διεύθυνση Περιβάλλοντος/ Διεύθυνση Τεχνικών Υπηρεσιών/ Διεύθυνση Πολιτισμού Παιδείας & Νέας Γενιάς
Δράσεις	
Εγκατάσταση υπόγειων κάδων στην Αγορά	

Εκδηλώσεις πολιτισμού με προηγούμενη συντήρηση του χώρου από τα Τεχνικά Συνεργεία (πάρκο Δαβάκη, πάρκο Δόξης κλπ)
Συντήρηση προσφυγικών κατοικιών ιδιοκτησίας Δήμου
Πεζοδρόμηση οδού Ναυαρίνου
Ανακατασκευή πεζοδρομίων
Αντικατάσταση δαπέδου ασφαλείας σε παιδικές χαρές
Αντικατάσταση άμμου παιδικών χαρών
Πιστοποίηση παιδικών χαρών
Προμήθεια ανταλλακτικών για όργανα παιδικών χαρών
Προμήθεια οργάνων παιδικών χαρών
Κατασκευή υπόβασης και τοποθέτηση δαπέδου ασφαλείας στην παιδική χαρά της οδού Σπάρτης
Προμήθεια παγκακίων κοινόχρηστων χώρων
Ανακατασκευή των παιδικών χαρών στις οδούς 1. Χαροκόπου 2. Ευαγγελιστρίας 3. Σπάρτης 4. Λάμπρου Κατσώνη και 5. Εντός του πολιτιστικού κέντρου "Μελίνα Μερκούρη". Δημιουργία νέας παιδικής χαράς στο λόφο Μεταμόρφωσης
Κηποτεχνική συντήρηση του πρασίνου των νησίδων στους κεντρικούς άξονες της πόλης

Άξονας:	Άξονας 1: Προστασία του περιβάλλοντος και βελτίωση της ποιότητας ζωής
Μέτρο:	Μέτρο 1.1: Περιβαλλοντική Διαχείριση
Στόχος:	Στόχος 1.1.2: Διατήρηση και προστασία του τοπίου και της ιστορικής, φυσικής και πολιτιστικής κληρονομιάς
Αρμόδια Υπηρεσία Υλοποίησης:	Διεύθυνση Περιβάλλοντος/ Διεύθυνση Τεχνικών Υπηρεσιών/ Διεύθυνση Πολιτισμού Παιδείας & Νέας Γενιάς
Δράσεις	
Ξεναγήσεις σε Δημοτική Βιβλιοθήκη, Πινακοθήκη & τόπο Μνήμης ΠΕΑΝ	
Αποκατάσταση ιστορικού κτιρίου Μπιζανίου και Περιβάλλοντος χώρου	
Αγορά διατηρητέου κτιρίου επί της οδού Δαβάκη 41 (Οικία Δαβάκη)	
Αποκατάσταση διατηρητέου κτιρίου οδού Μεταμορφώσεως και Περικλέους	
Προμήθεια προϊόντων βιολογικής φυτοπροστασίας	
Καταπολέμηση του Ρυνχοφόρου	
Προμήθεια φυτοπροστατευτικών προϊόντων	

Κλάδεμα και κοπή πολύ υψηλών και επικίνδυνων δέντρων
Καταγραφή του αστικού πρασίνου του δήμου Καλλιθέας σε ψηφιοποιημένη μορφή για την δημιουργία ολοκληρωμένου πλαισίου βέλτιστης διαχείρισης, προστασίας και αξιοποίησης του
Καταπολέμηση του ρυγχοφόρου στα φοινικοειδή

Άξονας:	Άξονας 1: Προστασία του περιβάλλοντος και βελτίωση της ποιότητας ζωής
Μέτρο:	Μέτρο 1.1: Περιβαλλοντική Διαχείριση
Στόχος:	Στόχος 1.1.3: Επέκταση και αναβάθμιση των χώρων πρασίνου και των κοινόχρηστων χώρων, ενίσχυση της αναλογίας του πρασίνου ανά κάτοικο με προώθηση καινοτόμων περιβαλλοντικών δράσεων και ανανεώσιμων πηγών ενέργειας (πχ πράσινες ταράτσες, κλπ)
Αρμόδια Υπηρεσία Υλοποίησης:	Διεύθυνση Περιβάλλοντος/ Διεύθυνση Τεχνικών Υπηρεσιών
Δράσεις	
Διαμόρφωση νέων χώρων πρασίνου και συστηματική συντήρηση υφιστάμενων	
Κατασκευή φυτεμένου δώματος (Πράσινη Ταράτσα) στον παιδικό σταθμό Μενελάου & Εσπερίδων	
Συντήρηση χλοοτάπητα δημοτικού σταδίου Καλλιθέας	
Συντήρηση πρασίνου μικρών εστιών της πόλης	
Ανακατασκευή χλοοτάπητα στο κεντρικό πάρκο	
Προμήθεια σπόρων, φυτών, δενδρυλλίων & προφυτευμένου χλοοτάπητα	
Ανακατασκευή παρτεριών και κηπαρίων στο δημοτικό νεκροταφείο	
Φυτοτεχνική ανάπλαση και αντικατάσταση του αστικού εξοπλισμού για την αναβάθμιση του ανοικτού κοινόχρηστου χώρου στην κάλυψη του ποταμού Ιλισού από οδό Κρέμου έως οδό Φορνέζη	
Αποκατάσταση βλαβών στο δίκτυο άρδευσης του «Πάρκου Αθλητισμού και Αναψυχής “Σταύρος Νιάρχος”»	
Αναβάθμιση και επέκταση υπόγειου αρδευτικού δικτύου στους χώρους πρασίνου: α) Πλατεία Δαβάκη, β) Πλατεία Κύπρου, γ) Λεωφόρος Θησέως	
Προμήθεια υλικών για επέκταση δικτύου άρδευσης πάρκων, κήπων, πλατειών	

Άξονας:	Άξονας 1: Προστασία του περιβάλλοντος και βελτίωση της ποιότητας ζωής
----------------	--

Μέτρο:	Μέτρο 1.1: Περιβαλλοντική Διαχείριση
Στόχος:	Στόχος 1.1.4: Έξυπνη διαχείριση της ενέργειας και χρήση ΑΠΕ στις υποδομές του Δήμου
Αρμόδια Υπηρεσία Υλοποίησης:	Διεύθυνση Τεχνικών Υπηρεσιών
Δράσεις	
Υλοποίηση δράσεων εξοικονόμησης ενέργειας και ανανεώσιμων μορφών	
Μελέτη αεριοδότησης σχολικών κτιρίων	
Σύνδεση σχολικών κτιρίων με το Δίκτυο Φυσικού Αερίου	
Σύνδεση φωτοβολταϊκών πάνελ παιδικού σταθμού Μενελάου & Εσπερίδων	
Σύνδεση φωτοβολταϊκών πάνελ 7ου Γυμνασίου	
Μελέτη ενεργειακής απόδοσης πολιτιστικού κέντρου "Μελίνα Μερκούρη"	
Ενεργειακή αναβάθμιση πολιτιστικού κέντρου "Μελίνα Μερκούρη"	

Άξονας:	Άξονας 1: Προστασία του περιβάλλοντος και βελτίωση της ποιότητας ζωής
Μέτρο:	Μέτρο 1.1: Περιβαλλοντική Διαχείριση
Στόχος:	Στόχος 1.1.5: Έλεγχος και αντιμετώπισης της ρύπανσης (ατμοσφαιρική και ηχητική)
Αρμόδια Υπηρεσία Υλοποίησης:	Διεύθυνση Τεχνικών Υπηρεσιών
Δράσεις	
Διερεύνηση καινοτόμων μεθόδων περιορισμού ενεργειακής κατανάλωσης και ρύπων από τις μετακινήσεις. Κοινωνική έρευνα σε συνεργασία με το ΕΜΠ για την καταγραφή όρων αποδοχής και συναίνεσης από την τοπική κοινωνία σε αναγκαίες δράσεις	

Μέτρο:	Μέτρο 1.1: Περιβαλλοντική Διαχείριση
Στόχος:	Στόχος 1.1.6: Προώθηση της περιβαλλοντικής ευαισθησίας και ευσυνειδησίας των πολιτών
Αρμόδια Υπηρεσία Υλοποίησης:	Διεύθυνση Περιβάλλοντος/ Διεύθυνση Διοικητικών Υπηρεσιών
Δράσεις	
Ευαισθητοποίηση πολιτών για δημιουργία χώρων πρασίνου	
Παροχή συμβουλευτικών υπηρεσιών υποστήριξης πολιτικών ανάπτυξης στο Δήμο Καλλιθέας στο τομέα «Περιβαλλοντικών Υποδομών»	
Κατασκευή και τοποθέτηση συστημάτων εξυπηρέτησης ζώων για τη διατήρηση της καθαριότητας κοινόχρηστων χώρων και πάρκων	

Άξονας:	Άξονας 1: Προστασία του περιβάλλοντος και βελτίωση της ποιότητας ζωής
Μέτρο:	Μέτρο 1.1: Περιβαλλοντική Διαχείριση
Στόχος:	Στόχος 1.1.7: Συνεργασία και Συντονισμός με όμορους Δήμους και τους σχετικούς φορείς
Αρμόδια Υπηρεσία Υλοποίησης:	Διεύθυνση Περιβάλλοντος
Δράσεις	
Δημιουργία Πράσινων Σημείων Ανακυκλώσιμων Υλικών (ΚΔΑΥ)	
Πρότυπη δράση ξεχωριστής συλλογής Βιοαποβλήτων από Λαϊκές Αγορές σε συνεργασία με Ε.Δ.Σ.Ν.Α. (καφέ κάδος)	
Διαχείριση φυτικών υπολειμμάτων - πράσινα απόβλητα (συγκέντρωση, θρυμματισμός και μεταφορά σε ΕΜΑΚ) - Διαδημοτική συνεργασία με Ε.Δ.Σ.Ν.Α (Οικόπεδο Μοσχάτου) 2016 - 2017	
Αγορά απορριμματοφόρου συλλογής Βιοαποβλήτων 2017 - 2018	

Άξονας:	Άξονας 1: Προστασία του περιβάλλοντος και βελτίωση της ποιότητας ζωής
Μέτρο:	Μέτρο 1.2: Πολεοδομικός Σχεδιασμός - Αστικές Παρεμβάσεις
Στόχος:	Στόχος 1.2.1: Βελτιωμένο σχέδιο αστικής ανάπτυξης
Αρμόδια Υπηρεσία Υλοποίησης:	Διεύθυνση Υπηρεσιών Δόμησης/ Διεύθυνση Τεχνικών Υπηρεσιών
Δράσεις	
Τροποποίηση γενικού πολεοδομικού σχεδίου	
Κυκλοφοριακή μελέτη Δήμου Καλλιθέας (ΣΒΑΚ)	

Άξονας:	Άξονας 1: Προστασία του περιβάλλοντος και βελτίωση της ποιότητας ζωής
Μέτρο:	Μέτρο 1.2: Πολεοδομικός Σχεδιασμός - Αστικές Παρεμβάσεις
Στόχος:	Στόχος 1.2.2: Αναβάθμιση και εξυγίανση του αστικού περιβάλλοντος και του δομημένου χώρου
Αρμόδια Υπηρεσία Υλοποίησης:	Διεύθυνση Τεχνικών Υπηρεσιών/ Διεύθυνση Περιβάλλοντος
Δράσεις	

Ενίσχυση πρασίνου Πλατείας Κύπρου και δημιουργία ενιαίας πέργολας
Υλοποίηση προγράμματος ανάπλασης των προσφυγικών
Ανακατασκευή πάρκου Τρόπικαλ
Μελέτη αξιοποίησης οικοπέδου Σωκράτους και Πόντου

Άξονας:	Άξονας 1: Προστασία του περιβάλλοντος και βελτίωση της ποιότητας ζωής
Μέτρο:	Μέτρο 1.2: Πολεοδομικός Σχεδιασμός - Αστικές Παρεμβάσεις
Στόχος:	Στόχος 1.2.3: Εφαρμογές πολεοδομικού σχεδίου
Αρμόδια Υπηρεσία Υλοποίησης:	Διεύθυνση Υπηρεσιών Δόμησης/ Διεύθυνση Τεχνικών Υπηρεσιών
Δράσεις	
Μελέτη τροποποίησης Ρυμοτομικού σχεδίου	
Συγκριτική αξιολόγηση του υφιστάμενου πολεοδομικού πλαισίου στο Δήμο Καλλιθέας με τις κατευθύνσεις του νέου Ρυθμιστικού Σχεδίου Αττικής και το ΣΕΣ 2014-2020 για την ανάδειξη και αναβάθμιση του αστικού χώρου	

Άξονας:	Άξονας 1: Προστασία του περιβάλλοντος και βελτίωση της ποιότητας ζωής
Μέτρο:	Μέτρο 1.2: Πολεοδομικός Σχεδιασμός - Αστικές Παρεμβάσεις
Στόχος:	Στόχος 1.2.4: Αναπλάσεις αστικού χώρου και αισθητική αναβάθμιση κτιριακού αποθέματος
Αρμόδια Υπηρεσία Υλοποίησης:	Διεύθυνση Τεχνικών Υπηρεσιών/ Διεύθυνση Υπηρεσιών Δόμησης
Δράσεις	
Ανάπλαση προσφυγικών για κοινωνικές και πολιτιστικές χρήσεις	
Αποκατάσταση διατηρητέου κτιρίου οδού Μεταμορφώσεως και Περικλέους	
Αποκατάσταση ιστορικού κτιρίου Μπιζανίου και Περιβάλλοντος χώρου	
Μελέτη αξιοποίησης κτιρίου κληροδοτήματος Χατζίνη	
Αποκατάσταση διατηρητέου κτιρίου επί της οδού Δαβάκη 41 (Οικία Δαβάκη)	
Άρση επικινδυνότητας - κατεδάφιση επικινδύνως ετοιμόρροπων κτιρίων	

Άξονας:	Άξονας 1: Προστασία του περιβάλλοντος και βελτίωση της ποιότητας ζωής
----------------	--

Μέτρο:	Μέτρο 1.2: Πολεοδομικός Σχεδιασμός - Αστικές Παρεμβάσεις
Στόχος:	Στόχος 1.2.5: Πρόγραμμα αξιοποίησης και ανάδειξης παραλίας
Αρμόδια Υπηρεσία Υλοποίησης:	Διεύθυνση Πολιτισμού Παιδείας & Νέας Γενιάς
Δράσεις	
Εκδηλώσεις Πλατεία Νερού, Γ. Γάλλος & καθαρισμός μαρίνας με σύλλογο γονέων	

Άξονας:	Άξονας 1: Προστασία του περιβάλλοντος και βελτίωση της ποιότητας ζωής
Μέτρο:	Μέτρο 1.3: Βιώσιμη Αστική Κινητικότητα
Στόχος:	Στόχος 1.3.1: Ολοκληρωμένες κυκλοφοριακές παρεμβάσεις με στόχο την αναβάθμιση των μετακινήσεων
Αρμόδια Υπηρεσία Υλοποίησης:	Διεύθυνση Τεχνικών Υπηρεσιών
Δράσεις	
Δημιουργία Τοπικής Συγκοινωνίας	
Δημιουργία ειδικών θέσεων στάθμευσης ποδηλάτων δίπλα σε συγκοινωνιακούς κόμβους	
Μελέτη σχεδιασμού και διαχείρισης βιώσιμης κινητικότητας στο Δήμο Καλλιθέας (ΣΒΑΚ)	

Άξονας:	Άξονας 1: Προστασία του περιβάλλοντος και βελτίωση της ποιότητας ζωής
Μέτρο:	Μέτρο 1.3: Βιώσιμη Αστική Κινητικότητα
Στόχος:	Στόχος 1.3.2: Κατασκευή δικτύου ποδηλατοδρόμων
Αρμόδια Υπηρεσία Υλοποίησης:	Διεύθυνση Τεχνικών Υπηρεσιών
Δράσεις	
Δημιουργία δικτύου ποδηλατοδρόμων	
Λειτουργία δημοτικών σταθμών δανειστικού ποδηλάτου	

Άξονας:	Άξονας 1: Προστασία του περιβάλλοντος και βελτίωση της ποιότητας ζωής
Μέτρο:	Μέτρο 1.3: Βιώσιμη Αστική Κινητικότητα
Στόχος:	Στόχος 1.3.3: Προώθηση εναλλακτικής μετακίνησης

Αρμόδια Υπηρεσία Υλοποίησης:	Διεύθυνση Τεχνικών Υπηρεσιών/ Διεύθυνση Πολιτισμού Παιδείας & Νέας Γενιάς/ Οργανισμός Παιδικής Αγωγής και Άθλησης «ΓΙΑΝΝΗΣ ΓΑΛΛΟΣ» (ΝΠΔΔ)
Δράσεις	
Καθιέρωση δρόμων ήπιας κυκλοφορίας και πεζοδρομήσεις	
Προώθηση ποδηλάτου με παράλληλες εκδηλώσεις	
Προώθηση βαδίσματος στην πόλη	

Άξονας:	Άξονας 1: Προστασία του περιβάλλοντος και βελτίωση της ποιότητας ζωής
Μέτρο:	Μέτρο 1.3: Βιώσιμη Αστική Κινητικότητα
Στόχος:	Στόχος 1.3.4: Διασφάλιση της προσπελασιμότητας για την ομάδα του πληθυσμού με κινητικά προβλήματα
Αρμόδια Υπηρεσία Υλοποίησης:	Διεύθυνση Τεχνικών Υπηρεσιών/ Διεύθυνση Δημοτικών Προσόδων/ Διεύθυνση Κοινωνικής Πολιτικής
Δράσεις	
Επέκταση του δικτύου ραμπών ΑΜΕΑ και Όδευσης Τυφλών	
Άρση εμποδίων από τα πεζοδρόμια	
Έγκριση κανονισμού παραχώρησης κοινόχρηστων χωρών	
Δράσεις με ΕΣΑΜΕΑ	

Άξονας:	Άξονας 1: Προστασία του περιβάλλοντος και βελτίωση της ποιότητας ζωής
Μέτρο:	Μέτρο 1.3: Βιώσιμη Αστική Κινητικότητα
Στόχος:	Στόχος 1.3.5: Αύξηση της προσβασιμότητας σε κομβικά σημεία σύνδεσης μεταφορικών δικτύων
Αρμόδια Υπηρεσία Υλοποίησης:	Διεύθυνση Πολιτισμού Παιδείας & Νέας Γενιάς
Δράσεις	
Συνεργασία με ΟΑΣΑ	

Άξονας:	Άξονας 1: Προστασία του περιβάλλοντος και βελτίωση της ποιότητας ζωής
Μέτρο:	Μέτρο 1.3: Βιώσιμη Αστική Κινητικότητα

Στόχος:	Στόχος 1.3.6: Κατασκευή και συντήρηση του τοπικού οδικού δικτύου
Αρμόδια Υπηρεσία Υλοποίησης:	Διεύθυνση Τεχνικών Υπηρεσιών/ Διεύθυνση Πολιτισμού Παιδείας & Νέας Γενιάς
Δράσεις	
Ασφαλτόστρωση οδών δημοτικού οδικού δικτύου Δήμου Καλλιθέας	
Ασφαλτοστρώσεις οδών	
Συντήρηση οδικού δικτύου και οδοσήμανσης	
Καθαρισμός πινακίδων σήμανσης σε συνεργασία με Ινστιτούτο "Πάνος Μηλωνάς"	

Άξονας:	Άξονας 1: Προστασία του περιβάλλοντος και βελτίωση της ποιότητας ζωής
Μέτρο:	Μέτρο 1.4: Καθαριότητα και Διαχείριση Απορριμμάτων
Στόχος:	Στόχος 1.4.1: Βελτίωση στον τομέα καθαριότητας οδών - κοινόχρηστων χώρων και διαχείρισης απορριμμάτων
Αρμόδια Υπηρεσία Υλοποίησης:	Διεύθυνση Περιβάλλοντος
Δράσεις	
Αναδιοργάνωση των υπηρεσιών καθαριότητας για την αποκομιδή των απορριμμάτων, για τον οδοκαθαρισμό και εκσυγχρονισμός διαχείρισης απορριμμάτων	
Αγορά πλυντηρίων κάδων, συστηματικό πλύσιμο και απολύμανση των κάδων απορριμμάτων και άμεση ανανέωση των ήδη υπαρχόντων	
Ανανέωση και εκσυγχρονισμός οχημάτων και μηχανημάτων της υπηρεσίας καθαριότητας	
Στελέχωση της υπηρεσίας καθαριότητας του δήμου	
Προμήθεια απορριματοδεκτών κάδων	
Προμήθεια μικρών σαρώθρων	
Προμήθεια νέων εξαρτημάτων ραδιοδικτύου	
Προμήθεια συστημάτων βυθιζόμενων κάδων διαβαθμισμένης συμπίεσης	
Προμήθεια τρίκυκλου για το συνεργείο κήπων	
Προμήθεια μηχανημάτων έργου υπηρεσίας καθαριότητας αρπάγης Bobcat	
Προμήθεια μικρού απορριματοφόρου τύπου πρέσσας 2015 - 2016	
Προμήθεια πρέσσας και 2 μικρών φορτηγών	
Προμήθεια καλαθοφόρου οχήματος και λαστιχοφόρου - εκσκαφέα - φορτωτής JCB	

Άξονας:	Άξονας 1: Προστασία του περιβάλλοντος και βελτίωση της ποιότητας ζωής
Μέτρο:	Μέτρο 1.4: Καθαριότητα και Διαχείριση Απορριμμάτων
Στόχος:	Στόχος 1.4.2: Ενίσχυση και διεύρυνση του προγράμματος ανακύκλωσης
Αρμόδια Υπηρεσία Υλοποίησης:	Διεύθυνση Περιβάλλοντος
Δράσεις	
Τοποθέτηση ειδικών κάδων ανακύκλωσης για γυαλί σε επιλεγμένα σημεία της πόλης	
Τοποθέτηση 2 αυτομάτων μηχανημάτων Ανταποδοτικής Ανακύκλωσης (4 ρεύματα)	
Τοποθέτηση διαφόρων κάδων σε δημόσια κτίρια για χωριστή συλλογή Α.Η.Η.Ε.	
Διαχείριση εγκαταλελειμμένων οχημάτων, συλλογή από εναλλακτικό σύστημα διαχείρισης με αντίτιμο	
Προμήθεια εξοπλισμού μικρών - περιφερειακών 7 πράσινων σημείων	
Προμήθεια καφέ κάδων συλλογής βιοαποβλήτων	
Προμήθεια κινητού πρασίνου σημείου	

Άξονας:	Άξονας 1: Προστασία του περιβάλλοντος και βελτίωση της ποιότητας ζωής
Μέτρο:	Μέτρο 1.4: Καθαριότητα και Διαχείριση Απορριμμάτων
Στόχος:	Στόχος 1.4.3: Ευαισθητοποίηση του πληθυσμού σε θέματα διαχείρισης απορριμμάτων
Αρμόδια Υπηρεσία Υλοποίησης:	Διεύθυνση Περιβάλλοντος/ Διεύθυνση Πολιτισμού Παιδείας & Νέας Γενιάς
Δράσεις	
Ανάπτυξη προγράμματος ευαισθητοποίησης και ενημέρωσης των πολιτών για την ανακύκλωση	
Κανονισμός καθαριότητος Δήμου Καλλιθέας	
Συμμετοχή του Δήμου (Σχολεία Α'βάθμιας και Β'βάθμιας Εκπαίδευσης σε Διαγωνισμούς Ανακύκλωσης	
Ειδική σήμανση πάρκου περιβαλλοντικής ενημέρωσης για θέματα καθαριότητας και ανακύκλωσης (Πάρκο Χαμοστέρας και Αχιλλέως - Πλάτωνος)	

Άξονας:	Άξονας 1: Προστασία του περιβάλλοντος και βελτίωση της ποιότητας ζωής
----------------	--

Μέτρο:	Μέτρο 1.4: Καθαριότητα και Διαχείριση Απορριμμάτων
Στόχος:	Στόχος 1.4.4: Ενθάρρυνση και συντονισμός για τη συμμετοχή των επιχειρήσεων στις σχετικές πολιτικές
Αρμόδια Υπηρεσία Υλοποίησης:	Διεύθυνση Περιβάλλοντος
Δράσεις	
Κατάρτιση τοπικού σχεδίου διαχείρισης απορριμμάτων	

Άξονας:	Άξονας 1: Προστασία του περιβάλλοντος και βελτίωση της ποιότητας ζωής
Μέτρο:	Μέτρο 1.4: Καθαριότητα και Διαχείριση Απορριμμάτων
Στόχος:	Στόχος 1.4.5: Διάδοση νέων προγραμμάτων οικιακής ανακύκλωσης - κομποστοποίησης
Αρμόδια Υπηρεσία Υλοποίησης:	Διεύθυνση Περιβάλλοντος
Δράσεις	
Προμήθεια κάδων οικιακής κομποστοποίησης 310 lt (2017 - 2018 - μέσω ΕΣΠΑ)	
Προμήθεια κάδων συλλογής βιοαποβλήτων (2017 - 2018 - μέσω ΕΣΠΑ)	

Άξονας:	Άξονας 1: Προστασία του περιβάλλοντος και βελτίωση της ποιότητας ζωής
Μέτρο:	Μέτρο 1.4: Καθαριότητα και Διαχείριση Απορριμμάτων
Στόχος:	Στόχος 1.4.6: Συλλογή και διαχείριση αδρανών και ογκωδών αντικειμένων σε συνεργασία με όμορους Δήμους
Αρμόδια Υπηρεσία Υλοποίησης:	Διεύθυνση Περιβάλλοντος
Δράσεις	
Αποκομιδή φυτικών υπολειμμάτων πρασίνου και ογκωδών αντικειμένων	
Μελέτη συλλογής και διαχείρισης αδρανών και ογκωδών αντικειμένων σε συνεργασία με όμορους Δήμους (Νέα Σμύρνη - Μοσχάτο - Καλλιθέα)	

Άξονας:	Άξονας 1: Προστασία του περιβάλλοντος και βελτίωση της ποιότητας ζωής
Μέτρο:	Μέτρο 1.5: Υποδομές - Δίκτυα

Στόχος:	Στόχος 1.5.1: Ανάπτυξη, βελτίωση, ολοκλήρωση, συντήρηση δικτύου ομβρίων και ολοκληρωμένη διαχείριση
Αρμόδια Υπηρεσία Υλοποίησης:	Διεύθυνση Τεχνικών Υπηρεσιών
Δράσεις	
Συντήρηση δικτύου αγωγών ομβρίων υδάτων	
Κατασκευή δικτύου αγωγών ομβρίων υδάτων	
Επικαιροποίηση μελέτης αποχέτευσης ομβρίων υδάτων Δήμου Καλλιθέας	

Άξονας:	Άξονας 1: Προστασία του περιβάλλοντος και βελτίωση της ποιότητας ζωής
Μέτρο:	Μέτρο 1.5: Υποδομές - Δίκτυα
Στόχος:	Στόχος 1.5.2: Εκσυγχρονισμός και επέκταση του δικτύου ύδρευσης και αποχέτευσης σε όλες τις περιοχές της πόλης
Αρμόδια Υπηρεσία Υλοποίησης:	Διεύθυνση Περιβάλλοντος/ Διεύθυνση Τεχνικών Υπηρεσιών
Δράσεις	
Κατασκευή συνδέσεων ακινήτων με το Δίκτυο Ακάθαρτων	
Κατασκευή δευτερευόντων αγωγών ακάθαρτων	
Ανάλυση νερού γεωτρήσεων	
Συντήρηση ηλεκτρονικού εξοπλισμού δικτύου ελέγχου γεωτρήσεων	
Προμήθεια ηλεκτρονικών εξαρτημάτων για την επέκταση του κεντρικού δικτύου άρδευσης	
Επισκευή και αντικατάσταση υδραυλικών βανών και τμημάτων αυτών στα αρδευτικά φρεάτια	
Προμήθεια υλικών για την επέκταση και λειτουργία του αρδευτικού δικτύου	
Αντικατάσταση κεντρικού αγωγού άρδευσης από Ελευθέριου Βενιζέλου και Ευαγγελίστριας έως Δημητρακοπούλου και Π. Τσαλδάρη	

Άξονας:	Άξονας 1: Προστασία του περιβάλλοντος και βελτίωση της ποιότητας ζωής
Μέτρο:	Μέτρο 1.5: Υποδομές - Δίκτυα
Στόχος:	Στόχος 1.5.3: Εκσυγχρονισμός, επέκταση δικτύου δημοτικού φωτισμού
Αρμόδια Υπηρεσία Υλοποίησης:	Διεύθυνση Τεχνικών Υπηρεσιών
Δράσεις	

Συντήρηση δικτύων ηλεκτροφωτισμού της πόλης
Φωτοτεχνική μελέτη οδών Δοϊράνης & Γρ. Λαμπράκη
Ανακατασκευή δικτύου ηλεκτροφωτισμού οδών Δοϊράνης & Γρ. Λαμπράκη

Άξονας:	Άξονας 2: Κοινωνική πολιτική, υγεία, παιδεία, πολιτισμός και αθλητισμός
Μέτρο:	Μέτρο 2.1: Υγεία και Κοινωνική Πρόνοια
Στόχος:	Στόχος 2.1.1: Ενίσχυση της λειτουργίας των Δημοτικών Ιατρείων και προώθηση της χρήσης ΤΠΕ καινοτόμων δράσεων (όπως δράσεις τηλεϊατρικής-τηλεπρόνοιας)
Αρμόδια Υπηρεσία Υλοποίησης:	Διεύθυνση Κοινωνικής Πολιτικής
Δράσεις	
Δημιουργία Δημοτικής Τράπεζας Αίματος	
Υλοποίηση προγράμματος τηλεϊατρικής και τηλεπρόνοιας	
Δημιουργία Δημοτικής Τράπεζας Αίματος	
Ενίσχυση της λειτουργίας των Δημοτικών Ιατρείων και προώθηση της χρήσης ΤΠΕ καινοτόμων δράσεων (δράσεις τηλεϊατρικής-τηλεπρόνοιας)	
Ενίσχυση ειδικών προγραμμάτων σε συγκεκριμένες πληθυσμιακές ομάδες (π.χ. παιδική παχυσαρκία, πρόληψη εξάρτησης κλπ)	
Εξασφάλιση υγιεινής και ασφάλειας Δημοτικών χώρων	
Αναδιοργάνωση κτιρίου Δημοτικού Κέντρου Υγείας και Κοινωνικών Υπηρεσιών	
Ενοποίηση Μητρώων και Φορέων Κοινωνικών Υπηρεσιών	

Άξονας:	Άξονας 2: Κοινωνική πολιτική, υγεία, παιδεία, πολιτισμός και αθλητισμός
Μέτρο:	Μέτρο 2.1: Υγεία και Κοινωνική Πρόνοια
Στόχος:	Στόχος 2.1.2: Ενίσχυση ειδικών προγραμμάτων σε συγκεκριμένες πληθυσμιακές ομάδες (π.χ. παιδική παχυσαρκία, πρόληψη εξάρτησης κλπ)
Αρμόδια Υπηρεσία Υλοποίησης:	Διεύθυνση Κοινωνικής Πολιτικής
Δράσεις	
Δημιουργία ΚΕΠ Υγείας	
Προγράμματα Πρόληψης και Προαγωγής υγείας για: το κάπνισμα, την οστεοπόρωση, τον μαστό κτλ	
Έκδοση ενημερωτικού υλικού για προγράμματα πρόληψης και προαγωγής υγείας	

Άξονας:	Άξονας 2: Κοινωνική πολιτική, υγεία, παιδεία, πολιτισμός και αθλητισμός
Μέτρο:	Μέτρο 2.1: Υγεία και Κοινωνική Πρόνοια
Στόχος:	Στόχος 2.1.3: Εξασφάλιση υγιεινής δημοτικών χώρων
Αρμόδια Υπηρεσία Υλοποίησης:	Διεύθυνση Κοινωνικής Πολιτικής
Δράσεις	
Ενεργοποίηση θεσμού ιατρού υγείας	
Ενεργοποίηση θεσμού τεχνικού ασφάλειας	
Προληπτική ιατρική προσωπικού	

Άξονας:	Άξονας 2: Κοινωνική πολιτική, υγεία, παιδεία, πολιτισμός και αθλητισμός
Μέτρο:	Μέτρο 2.1: Υγεία και Κοινωνική Πρόνοια
Στόχος:	Στόχος 2.1.4: Διαχείριση αδέσποτων ζώων και δράσεις για τα οικόσιτα ζώα
Αρμόδια Υπηρεσία Υλοποίησης:	Διεύθυνση Κοινωνικής Πολιτικής/ Διεύθυνση Περιβάλλοντος
Δράσεις	
Συνεργασία με την Ελληνική Φιλοζωική Εταιρία για την περίθαλψη και φροντίδα αδέσποτων ζώων	
Τοποθέτηση ειδικών χώρων για την περισυλλογή των περιττωμάτων των ζώων σε κοινόχρηστους χώρους της πόλης μας	
Κατασκευή και τοποθέτηση συστημάτων εξυπηρέτησης ζώων για τη διατήρηση της καθαριότητας κοινόχρηστων χώρων και πάρκων	
Περίθαλψη και φιλοξενία προγράμματος "Φροντίδα αδέσποτων ζώων"	
Συνεργασία με το Σωματείο αδέσποτων, δύστυχων ζώων για την περίθαλψη και φροντίδα αδέσποτων ζώων	
Δημιουργία συστήματος ταΐσματος και ποτίσματος αδέσποτων ζώων	

Άξονας:	Άξονας 2: Κοινωνική πολιτική, υγεία, παιδεία, πολιτισμός και αθλητισμός
Μέτρο:	Μέτρο 2.1: Υγεία και Κοινωνική Πρόνοια
Στόχος:	Στόχος 2.1.5: Δράσεις ενημέρωσης – πληροφόρησης
Αρμόδια Υπηρεσία Υλοποίησης:	Διεύθυνση Κοινωνικής Πολιτικής

Δράσεις
Έκδοση φυλλαδίων κοινωνικής πολιτικής Δήμου Καλλιθέας
Διοργάνωση ημερίδων και εκδηλώσεων
Κοινωνικό Παντοπωλείο
Κατασκήνωση
Θαλάσσια μπάνια
Δωροεπιταγές Πάσχα
Δωροεπιταγές Χριστουγέννων
Εκδρομές ΚΑΠΗ

Άξονας:	Άξονας 2: Κοινωνική πολιτική, υγεία, παιδεία, πολιτισμός και αθλητισμός
Μέτρο:	Μέτρο 2.2: Κοινωνική Ανάπτυξη και Συνοχή
Στόχος:	Στόχος 2.2.1: Αναβάθμιση της ποιότητας των παρεχόμενων υπηρεσιών με στόχο τον προγραμματισμό και το συντονισμό των δράσεων καθώς και την αναβάθμιση της οργάνωσης των υποδομών και του ανθρώπινου δυναμικού των υπηρεσιών
Αρμόδια Υπηρεσία Υλοποίησης:	Διεύθυνση Τεχνικών Υπηρεσιών
Δράσεις	
Μελέτη κτιρίου κοινωνικής Πρόνοιας και Περιβάλλοντος χώρου στο Ο.Τ. 116	
Διαμόρφωση χώρου σε ΚΑΠΗ (Εσπερίδων & Αριστογείτωνος)	

Άξονας:	Άξονας 2: Κοινωνική πολιτική, υγεία, παιδεία, πολιτισμός και αθλητισμός
Μέτρο:	Μέτρο 2.2: Κοινωνική Ανάπτυξη και Συνοχή
Στόχος:	Στόχος 2.2.2: Διασύνδεση και Αξιοποίηση όλων των κρατικών υπηρεσιών κοινωνικής πολιτικής μέσα από διαδικασίες ενημέρωσης και συνεργασίας για την παραπομπή δημοτών με σχετικά αιτήματα
Αρμόδια Υπηρεσία Υλοποίησης:	Διεύθυνση Κοινωνικής Πολιτικής
Δράσεις	
Δημιουργία Κοινωνικού Παντοπωλείου	
Δημιουργία Κοινωνικού Φαρμακείου	
Κέντρο Ημέρας αστέγων	

Δημιουργία Κέντρου Κοινότητας

Άξονας:	Άξονας 2: Κοινωνική πολιτική, υγεία, παιδεία, πολιτισμός και αθλητισμός
Μέτρο:	Μέτρο 2.2: Κοινωνική Ανάπτυξη και Συνοχή
Στόχος:	Στόχος 2.2.3: Συνεργασία με εθελοντικές οργανώσεις και ΜΚΟ που προσφέρουν κοινωνικές υπηρεσίες στην περιοχή αλλά και ευρύτερα (ειδικά για τους δημόσιους οργανισμούς π.χ. Εκκλησία, φιλανθρωπικά ταμεία, OKANA, κλπ)
Αρμόδια Υπηρεσία Υλοποίησης:	Διεύθυνση Κοινωνικής Πολιτικής
Δράσεις	
Συνεργασία με: ΜΚΟ, εκκλησία, φιλανθρωπικούς συλλόγους, Σωματείο Θησέας, Κέντρο Πρόληψης ΣΤΑΘΜΟΣ, Εθελοντικές οργανώσεις για προστασία παιδιού και οικογένειας, Ελληνικός Ερυθρός Σταυρός, Δίκτυο Κοιν. Προσφοράς	

Άξονας:	Άξονας 2: Κοινωνική πολιτική, υγεία, παιδεία, πολιτισμός και αθλητισμός
Μέτρο:	Μέτρο 2.2: Κοινωνική Ανάπτυξη και Συνοχή
Στόχος:	Στόχος 2.2.4: Χάραξη μακροχρόνιας και ολοκληρωμένης κοινωνικής πολιτικής
Αρμόδια Υπηρεσία Υλοποίησης:	Διεύθυνση Τεχνικών Υπηρεσιών
Δράσεις	
Δημιουργία ενός (1) νέου βρεφονηπιακού και ενός (1) νέου νηπιακού σταθμού	

Άξονας:	Άξονας 2: Κοινωνική πολιτική, υγεία, παιδεία, πολιτισμός και αθλητισμός
Μέτρο:	Μέτρο 2.2: Κοινωνική Ανάπτυξη και Συνοχή
Στόχος:	Στόχος 2.2.5: Προώθηση των δράσεων δημοσιότητας των κοινωνικών υπηρεσιών και καθιέρωση μηχανισμών επικοινωνίας με την τοπική κοινωνία
Αρμόδια Υπηρεσία Υλοποίησης:	Διεύθυνση Κοινωνικής Πολιτικής
Δράσεις	
Ενημέρωση ευπαθών κοινωνικών ομάδων με ηλεκτρονικά μηνύματα και αποστολή sms	
Ενοποίηση μητρώων Κοινωνικών Υπηρεσιών και Δομών του Δήμου Καλλιθέας	
Διαχείριση ευπαθών κοινωνικών ομάδων Δήμου Καλλιθέας	

Άξονας:	Άξονας 2: Κοινωνική πολιτική, υγεία, παιδεία, πολιτισμός και αθλητισμός
Μέτρο:	Μέτρο 2.2: Κοινωνική Ανάπτυξη και Συνοχή
Στόχος:	Στόχος 2.2.6: Προώθηση δράσεων αντιμετώπισης του προβλήματος της φτώχειας
Αρμόδια Υπηρεσία Υλοποίησης:	Διεύθυνση Κοινωνικής Πολιτικής
Δράσεις	
Συμμετοχή στο ΤΕΒΑ (Ταμείο Ευρωπαϊκής Βοήθειας Απόρων)	

Άξονας:	Άξονας 2: Κοινωνική πολιτική, υγεία, παιδεία, πολιτισμός και αθλητισμός
Μέτρο:	Μέτρο 2.2: Κοινωνική Ανάπτυξη και Συνοχή
Στόχος:	Στόχος 2.2.7: Προώθηση στοχευμένων δράσεων για τις ευπαθείς ομάδες πληθυσμού μέσα από διαδικασίες έρευνας
Αρμόδια Υπηρεσία Υλοποίησης:	Διεύθυνση Κοινωνικής Πολιτικής
Δράσεις	
Σχεδιασμός επιχειρησιακού προγράμματος φτώχειας Δήμου Καλλιθέας για αξιοποίηση Κοινοτικών κονδυλίων και χρηματοδοτήσεων	
Κοινωνική έρευνα και συμμετοχή σε προγράμματα των Πανεπιστημίων (Πάντειο, Χαροκόπειο κλπ)	

Άξονας:	Άξονας 2: Κοινωνική πολιτική, υγεία, παιδεία, πολιτισμός και αθλητισμός
Μέτρο:	Μέτρο 2.2: Κοινωνική Ανάπτυξη και Συνοχή
Στόχος:	Στόχος 2.2.8: Αύξηση της προσπελασιμότητας στις κοινωνικές υπηρεσίες
Αρμόδια Υπηρεσία Υλοποίησης:	Διεύθυνση Τεχνικών Υπηρεσιών
Δράσεις	
Επικαιροποίηση κτιριακών υποδομών για την απρόσκοπτη προσπελασιμότητα	

Άξονας:	Άξονας 2: Κοινωνική πολιτική, υγεία, παιδεία, πολιτισμός και αθλητισμός
Μέτρο:	Μέτρο 2.2: Κοινωνική Ανάπτυξη και Συνοχή

Στόχος:	Στόχος 2.2.9: Ολοκλήρωση της εσωτερικής αναδιοργάνωσης της διεύθυνσης κοινωνικών υπηρεσιών
Αρμόδια Υπηρεσία Υλοποίησης:	Διεύθυνση Κοινωνικής Πολιτικής/ Διεύθυνση Διοικητικών Υπηρεσιών
Δράσεις	
Ενοποίηση κριτηρίων ευπαθών κοινωνικών ομάδων Δήμου Καλλιθέας	
Εφαρμογή Αποθηκών Κοινωνικού Παντοπωλείου	

Άξονας:	Άξονας 2: Κοινωνική πολιτική, υγεία, παιδεία, πολιτισμός και αθλητισμός
Μέτρο:	Μέτρο 2.3: Εκπαίδευση και Δια Βίου Μάθηση
Στόχος:	Στόχος 2.3.1: Συντήρηση, επισκευή και υποστήριξη λειτουργίας σχολικών μονάδων σε συνεργασία με τις σχολικές επιτροπές
Αρμόδια Υπηρεσία Υλοποίησης:	Διεύθυνση Πολιτισμού Παιδείας & Νέας Γενιάς/ Διεύθυνση Τεχνικών Υπηρεσιών
Δράσεις	
Επισκευή των σχολικών γηπέδων, αγορά διαδραστικών πινάκων, βελτίωση υποδομών σχολικών μονάδων	
Συντήρηση σχολικών κτιρίων	

Άξονας:	Άξονας 2: Κοινωνική πολιτική, υγεία, παιδεία, πολιτισμός και αθλητισμός
Μέτρο:	Μέτρο 2.3: Εκπαίδευση και Δια Βίου Μάθηση
Στόχος:	Στόχος 2.3.2: Ενίσχυση των συνοδευτικών εγκαταστάσεων (αθλητική υποδομή, πολιτιστικές εγκαταστάσεις) για τη στήριξη της εκπαιδευτικής διαδικασίας
Αρμόδια Υπηρεσία Υλοποίησης:	Διεύθυνση Τεχνικών Υπηρεσιών/ Διεύθυνση Περιβάλλοντος/ Διεύθυνση Πολιτισμού Παιδείας & Νέας Γενιάς
Δράσεις	
Νέα ΚΔΑΠ πολιτισμού και αθλητισμού	
Κατασκευή γηπέδων μπάσκετ και Βόλεϊ (πλαστικοποίηση) 6ου /11ου Δημοτικού Σχολείου (2015)	
Ανακατασκευή γηπέδου Βόλεϊ στο 6ο Λύκειο (2015)	

Κατασκευή γηπέδου μπάσκετ (πλαστικοποίηση) 14ου Δημοτικού Σχολείου (2016)
Κατασκευή γηπέδου μπάσκετ (πλαστικοποίηση) 8ου Δημοτικού Σχολείου (2016)
Κατασκευή γηπέδου μπάσκετ (πλαστικοποίηση) 6ου Γυμνασίου (2016)
Κατασκευή δύο γηπέδων μπάσκετ και ενός γηπέδου Μπάντμιντον στο 3ο Λύκειο/ 13ο Γυμνάσιο (2015)
Κατασκευή γηπέδου τένις στο 12ο Δημοτικό Σχολείο (2016)
Ανακατασκευή άυλων χώρων στους παιδικούς σταθμούς: 1) Αριστοτέλους 33, 2) Σωκράτους 74, 3) Σωκράτους 131, 4) Ισμήνης και Αιγέως, 5) Μενελάου και Εσπερίδων

Άξονας:	Άξονας 2: Κοινωνική πολιτική, υγεία, παιδεία, πολιτισμός και αθλητισμός
Μέτρο:	Μέτρο 2.3: Εκπαίδευση και Δια Βίου Μάθηση
Στόχος:	Στόχος 2.3.3: Προώθηση του θεσμού των ανοικτών σχολείων
Αρμόδια Υπηρεσία Υλοποίησης:	Διεύθυνση Πολιτισμού Παιδείας & Νέας Γενιάς
Δράσεις	
Διοργάνωση θεατρικών παραστάσεων (καραγκιόζης, κινηματογράφος)	

Άξονας:	Άξονας 2: Κοινωνική πολιτική, υγεία, παιδεία, πολιτισμός και αθλητισμός
Μέτρο:	Μέτρο 2.3: Εκπαίδευση και Δια Βίου Μάθηση
Στόχος:	Στόχος 2.3.4: Προώθηση δημιουργικής απασχόλησης
Αρμόδια Υπηρεσία Υλοποίησης:	Διεύθυνση Πολιτισμού Παιδείας & Νέας Γενιάς
Δράσεις	
Κέντρα Δημιουργικής Απασχόλησης	

Άξονας:	Άξονας 2: Κοινωνική πολιτική, υγεία, παιδεία, πολιτισμός και αθλητισμός
Μέτρο:	Μέτρο 2.3: Εκπαίδευση και Δια Βίου Μάθηση
Στόχος:	Στόχος 2.3.5: Ενίσχυση του επαγγελματικού προσανατολισμού στα σχολεία μέσα από ενημέρωση και συμβουλευτική του Δήμου στα σχολεία
Αρμόδια Υπηρεσία Υλοποίησης:	Διεύθυνση Πολιτισμού Παιδείας & Νέας Γενιάς
Δράσεις	
Διημερίδα Σχολικού Επαγγελματικού Προσανατολισμού ΚΕΣΥΠ	

Άξονας:	Άξονας 2: Κοινωνική πολιτική, υγεία, παιδεία, πολιτισμός και αθλητισμός
Μέτρο:	Μέτρο 2.3: Εκπαίδευση και Δια Βίου Μάθηση
Στόχος:	Στόχος 2.3.6: Προώθηση δράσεων αντιμετώπισης της σχολικής διαρροής με εξατομικευμένη συμβουλευτική υποστήριξη των οικογενειών και των παιδιών τους που εγκαταλείπουν το σχολείο
Αρμόδια Υπηρεσία Υλοποίησης:	Διεύθυνση Κοινωνικής Πολιτικής
Δράσεις	
Δράσεις συμβουλευτικού κέντρου οικογένειας	

Άξονας:	Άξονας 2: Κοινωνική πολιτική, υγεία, παιδεία, πολιτισμός και αθλητισμός
Μέτρο:	Μέτρο 2.3: Εκπαίδευση και Δια Βίου Μάθηση
Στόχος:	Στόχος 2.3.7: Ενίσχυση των δράσεων εκπαίδευσης και κατάρτισης των πολιτών - Προώθηση της δια βίου μάθησης
Αρμόδια Υπηρεσία Υλοποίησης:	Διεύθυνση Πολιτισμού Παιδείας & Νέας Γενιάς
Δράσεις	
Κέντρα Δια Βίου Μάθησης (ΕΣΠΑ)	

Άξονας:	Άξονας 2: Κοινωνική πολιτική, υγεία, παιδεία, πολιτισμός και αθλητισμός
Μέτρο:	Μέτρο 2.4: Πολιτισμός
Στόχος:	Στόχος 2.4.1: Δημιουργία πολιτιστικής ταυτότητας του Δήμου η οποία να καλύπτει εναλλακτικές μορφές τέχνης και κουλτούρας έτσι ώστε να αποδώσει ένα συγκεκριμένο στίγμα στο Δήμο
Αρμόδια Υπηρεσία Υλοποίησης:	Διεύθυνση Πολιτισμού Παιδείας & Νέας Γενιάς
Δράσεις	
Πραγματοποίηση εκδηλώσεων σε κάθε γειτονιά, ώστε να ζωντανεύει η πόλη	
Καθιέρωση περιοδικής έκθεσης βιβλίου	
Μεσογειακό Φεστιβάλ	
Δράσεις Ρεμπέτικου	

Άξονας:	Άξονας 2: Κοινωνική πολιτική, υγεία, παιδεία, πολιτισμός και αθλητισμός
Μέτρο:	Μέτρο 2.4: Πολιτισμός
Στόχος:	Στόχος 2.4.2: Εξασφάλιση ομαλής λειτουργίας, σωστής συντήρησης και διαχείρισης των υφιστάμενων πολιτιστικών υποδομών και δράσεων του Δήμου
Αρμόδια Υπηρεσία Υλοποίησης:	Διεύθυνση Πολιτισμού Παιδείας & Νέας Γενιάς/ Διεύθυνση Τεχνικών Υπηρεσιών
Δράσεις	
Αποκατάσταση ζημιών στα πολιτιστικά κέντρα	
Μεταφορά τμημάτων ερασιτεχνικής δημιουργίας σε νέο κτίριο	
Διαμόρφωση χώρου Βιβλιοθήκης	

Άξονας:	Άξονας 2: Κοινωνική πολιτική, υγεία, παιδεία, πολιτισμός και αθλητισμός
Μέτρο:	Μέτρο 2.4: Πολιτισμός
Στόχος:	Στόχος 2.4.3: Ανάπτυξη, διεύρυνση και λειτουργία πολιτιστικών και ψυχαγωγικών προγραμμάτων, εκδηλώσεων και δραστηριοτήτων καθ' όλη τη διάρκεια του έτους σε συνεργασία με τους υφιστάμενους πολιτιστικούς φορείς της πόλης και δικτύου εθελοντών
Αρμόδια Υπηρεσία Υλοποίησης:	Διεύθυνση Πολιτισμού Παιδείας & Νέας Γενιάς
Δράσεις	
Πραγματοποίηση συναυλιών από Μουσικά Σύνολα ταλαντούχων παιδιών της Καλλιθέας	
Εορτασμός Χριστουγέννων, Απόκριες, Καλοκαιρινό πρόγραμμα και Μαθητικό Φεστιβάλ	

Άξονας:	Άξονας 2: Κοινωνική πολιτική, υγεία, παιδεία, πολιτισμός και αθλητισμός
Μέτρο:	Μέτρο 2.4: Πολιτισμός
Στόχος:	Στόχος 2.4.4: Αναβάθμιση των παρεχόμενων υπηρεσιών μέσα από την καλύτερη συνεργασία και διοίκηση των δημοτικών φορέων για την ανάπτυξη του πολιτισμού, τη βελτίωση των υποδομών, του εξοπλισμού και του ανθρώπινου δυναμικό
Αρμόδια Υπηρεσία Υλοποίησης:	Διεύθυνση Πολιτισμού Παιδείας & Νέας Γενιάς

Δράσεις
Εφαρμογή στους Παιδικούς Σταθμούς προγραμμάτων εκμάθησης ξένης γλώσσας, μουσικής, κίνησης
Οργάνωση Σεμιναριακών Κύκλων Μαθημάτων, σε γνωστικές ενότητες όπως Ιστορία Τέχνης, Φωτογραφία, Φιλοσοφία, Ποίηση, Κινηματογράφο κ.α.
Αναδιοργάνωση Φιλαρμονικής(στολές, κανονισμός χορωδίας) Δήμου Καλλιθέας

Άξονας:	Άξονας 2: Κοινωνική πολιτική, υγεία, παιδεία, πολιτισμός και αθλητισμός
Μέτρο:	Μέτρο 2.4: Πολιτισμός
Στόχος:	Στόχος 2.4.5: Πρωτοβουλίες για την ανάδειξη των σημείων ενδιαφέροντος, των μνημείων και της ιστορίας της πόλης και με ψηφιακά μέσα
Αρμόδια Υπηρεσία Υλοποίησης:	Διεύθυνση Πολιτισμού Παιδείας & Νέας Γενιάς
Δράσεις	
Δημιουργία διαδραστικού Ψηφιακού Μουσείου απεικόνιση του Μύθου του Θησέα	
Ψηφιοποίηση και ανάδειξη του Πολιτιστικού πλούτου του Δήμου Καλλιθέας	
Πρόγραμμα "Γνωρίζω την γειτονιά μου, αγαπώ την πόλη μου" και Δράσεις Βιβλιοθήκης	

Άξονας:	Άξονας 2: Κοινωνική πολιτική, υγεία, παιδεία, πολιτισμός και αθλητισμός
Μέτρο:	Μέτρο 2.4: Πολιτισμός
Στόχος:	Στόχος 2.4.6: Διαδημοτική συνεργασία για την ανάπτυξη πολιτιστικών δράσεων
Αρμόδια Υπηρεσία Υλοποίησης:	Διεύθυνση Πολιτισμού Παιδείας & Νέας Γενιάς
Δράσεις	
Συνάντηση και συμμετοχή χορωδιών	

Άξονας:	Άξονας 2: Κοινωνική πολιτική, υγεία, παιδεία, πολιτισμός και αθλητισμός
Μέτρο:	Μέτρο 2.5: Αθλητισμός
Στόχος:	Στόχος 2.5.1: Εξασφάλιση της ομαλής λειτουργίας, σωστής συντήρησης και διαχείρισης των αθλητικών εγκαταστάσεων του Δήμου

Αρμόδια Υπηρεσία Υλοποίησης:	Διεύθυνση Τεχνικών Υπηρεσιών/ Διεύθυνση Περιβάλλοντος/ Διεύθυνση Πολιτισμού Παιδείας & Νέας Γενιάς
Δράσεις	
Εμπλουτισμός των παιδικών χώρων με υπαίθρια όργανα γυμναστικής (στο πρότυπο μεγάλων ευρωπαϊκών πόλεων)	
Βελτίωση γηπέδων 5x5	
Ανακατασκευή χλοοτάπητα και στίβου στο Δημοτικό Στάδιο Καλλιθέας	
Υλικοτεχνικές παρεμβάσεις στο Δημοτικό Στάδιο Καλλιθέας "Γρηγόρης Λαμπράκης"	
Μελέτη κλειστού Γυμναστηρίου "Εσπερος"	
Υλικοτεχνικές παρεμβάσεις στο κλειστό Δημοτικό γυμναστήριο "Εσπερος"	
Υπογειοποίηση ηλεκτρικών δικτύων στο Δημοτικό Στάδιο	
Υλικοτεχνικές παρεμβάσεις στα ανοιχτά γήπεδα Καλαθοσφαίρισης - Αντισφαίρισης	
Μελέτη κλειστού Γυμναστηρίου στο Ο.Τ. 404	
Ανακατασκευή γηπέδου Καλαθοσφαίρισης Δημοτικού Σταδίου	
Άξονας:	Άξονας 2: Κοινωνική πολιτική, υγεία, παιδεία, πολιτισμός και αθλητισμός
Μέτρο:	Μέτρο 2.5: Αθλητισμός
Στόχος:	Στόχος 2.5.2: Ανάπτυξη, διεύρυνση και λειτουργία προγραμμάτων αθλητικών δραστηριοτήτων με έμφαση σε Ολυμπιακά Αθλήματα
Αρμόδια Υπηρεσία Υλοποίησης:	Διεύθυνση Πολιτισμού Παιδείας & Νέας Γενιάς
Δράσεις	
Δημιουργία συντονιστικού οργάνου για συντονισμό αθλητικών θεμάτων με τη συμμετοχή ολυμπιονικών και πανελληνιονικών	

Άξονας:	Άξονας 2: Κοινωνική πολιτική, υγεία, παιδεία, πολιτισμός και αθλητισμός
Μέτρο:	Μέτρο 2.5: Αθλητισμός
Στόχος:	Στόχος 2.5.3: Υποστήριξη και συνεργασία με τους αθλητικούς φορείς της πόλης
Αρμόδια Υπηρεσία Υλοποίησης:	Διεύθυνση Πολιτισμού Παιδείας & Νέας Γενιάς/ Οργανισμός Παιδικής Αγωγής και Άθλησης «ΓΙΑΝΝΗΣ ΓΑΛΛΟΣ» (ΝΠΔΔ)
Δράσεις	

Δημιουργία δημοτικών πρωταθλημάτων
Δημιουργία θεσμού Καλλιθέα Run
Δημιουργία θεσμού Καλλιθέα Night Run
Αγώνας Αλμάτων

Άξονας:	Άξονας 2: Κοινωνική πολιτική, υγεία, παιδεία, πολιτισμός και αθλητισμός
Μέτρο:	Μέτρο 2.5: Αθλητισμός
Στόχος:	Στόχος 2.5.4: Προώθηση μαζικού αθλητισμού
Αρμόδια Υπηρεσία Υλοποίησης:	Διεύθυνση Πολιτισμού Παιδείας & Νέας Γενιάς
Δράσεις	
Αναδιοργάνωση προγραμμάτων άθλησης και μαζικού αθλητισμού για παιδιά – γυναίκες - ενήλικους - τρίτη ηλικία	
Δημιουργία προγραμμάτων μαζικού αθλητισμού προγράμματα αποκατάστασης για τραυματίες	

Άξονας:	Άξονας 2: Κοινωνική πολιτική, υγεία, παιδεία, πολιτισμός και αθλητισμός
Μέτρο:	Μέτρο 2.5: Αθλητισμός
Στόχος:	Στόχος 2.5.5: Διοργάνωση δραστηριοτήτων υπερτοπικής εμβέλειας
Αρμόδια Υπηρεσία Υλοποίησης:	Διεύθυνση Πολιτισμού Παιδείας & Νέας Γενιάς
Δράσεις	
Οργάνωση ποδηλατικού γύρου Καλλιθέας για την προώθηση της χρήσης ποδηλάτου	
Οργάνωση αγώνων street basketball και street football, με συμμετοχή παιδιών	
Αναβίωση γύρου Καλλιθέας και διοργάνωση προγραμμάτων πεζοπορίας για όλες τις ηλικίες	

Άξονας:	Άξονας 2: Κοινωνική πολιτική, υγεία, παιδεία, πολιτισμός και αθλητισμός
Μέτρο:	Μέτρο 2.6: Εθελοντισμός – Κοινωνία Πολιτών
Στόχος:	Στόχος 2.6.1: Διαμόρφωση ολοκληρωμένης στρατηγικής για την ανάπτυξη συνεργιών μεταξύ Δήμου και Οργανώσεων
Αρμόδια Υπηρεσία Υλοποίησης:	Διεύθυνση Κοινωνικής Πολιτικής
Δράσεις	

Υλοποίηση προγραμμάτων εθελοντικής δράσης με έμφαση στους τομείς της υγείας (αιμοδοσία, κοινωνική προσφορά), το περιβάλλον και τον αθλητισμό

Άξονας:	Άξονας 2: Κοινωνική πολιτική, υγεία, παιδεία, πολιτισμός και αθλητισμός
Μέτρο:	Μέτρο 2.6: Εθελοντισμός – Κοινωνία Πολιτών
Στόχος:	Στόχος 2.6.3: Προώθηση Καινοτόμων δράσεων εθελοντισμού χρησιμοποιώντας τις υποδομές του Δήμου
Αρμόδια Υπηρεσία Υλοποίησης:	Διεύθυνση Κοινωνικής Πολιτικής/ Διεύθυνση Περιβάλλοντος
Δράσεις	
Εφαρμογή προγραμμάτων πρόληψης-ηλεκτρονική κάρτα υγείας δημοτών και καθιέρωση προληπτικής ιατρικής στα σχολεία σε συνεργασία με το ΕΔΔΥΠΠΥ	
Οργάνωση Πολιτικής Προστασίας	

Άξονας:	Άξονας 2: Κοινωνική πολιτική, υγεία, παιδεία, πολιτισμός και αθλητισμός
Μέτρο:	Μέτρο 2.6: Εθελοντισμός – Κοινωνία Πολιτών
Στόχος:	Στόχος 2.6.4: Δράσεις ενημέρωσης, πληροφόρησης και ευαισθητοποίησης της τοπικής κοινότητας
Αρμόδια Υπηρεσία Υλοποίησης:	Διεύθυνση Κοινωνικής Πολιτικής
Δράσεις	
Υλοποίηση προγραμμάτων εθελοντικής δράσης με έμφαση στους τομείς της υγείας (αιμοδοσία, λαμπαδηδρομία, δίκτυο εθελοντών επιστημόνων και μη) το περιβάλλον και τον αθλητισμό	

Άξονας:	Άξονας 3: Τοπική οικονομία και απασχόληση
Μέτρο:	Μέτρο 3.1: Απασχόληση και ανεργία
Στόχος:	Στόχος 3.1.1: Ενίσχυση προκατάρτισης, κατάρτισης και δια βίου μάθησης των κατοίκων της περιοχής με την υλοποίηση στοχευμένων προγραμμάτων
Αρμόδια Υπηρεσία Υλοποίησης:	Διεύθυνση Πολιτισμού Παιδείας & Νέας Γενιάς
Δράσεις	
Τοπικά Σχέδια για τη βελτίωση του ανθρώπινου δυναμικού της περιοχής και την ενίσχυση της απασχόλησης	

Άξονας:	Άξονας 3: Τοπική οικονομία και απασχόληση
Μέτρο:	Μέτρο 3.1: Απασχόληση και ανεργία
Στόχος:	Στόχος 3.1.2: Ανάπτυξη των απαραίτητων εσωτερικών Δομών και Μηχανισμών που θα λειτουργήσουν αποτελεσματικά για την αντιμετώπιση της ανεργίας και της προώθησης της απασχόλησης
Αρμόδια Υπηρεσία Υλοποίησης:	Διεύθυνση Κοινωνικής Πολιτικής
Δράσεις	
Υλοποίηση πράξης Μαζί για Δουλειά	

Άξονας:	Άξονας 3: Τοπική οικονομία και απασχόληση
Μέτρο:	Μέτρο 3.1: Απασχόληση και ανεργία
Στόχος:	Στόχος 3.1.3: Ενίσχυση των δομών πρόνοιας που θα διευκολύνουν τις πληθυσμιακές ομάδες που πλήττονται (πχ βρεφονηπιακοί σταθμοί για τις νεαρές μητέρες)
Αρμόδια Υπηρεσία Υλοποίησης:	Διεύθυνση Τεχνικών Υπηρεσιών
Δράσεις	
Μελέτη διαμόρφωσης παιδικού σταθμού (Σωκράτους 203)	

Άξονας:	Άξονας 3: Τοπική οικονομία και απασχόληση
Μέτρο:	Μέτρο 3.1: Απασχόληση και ανεργία
Στόχος:	Στόχος 3.1.4: Συμμετοχή σε δίκτυα για την προώθηση και ενίσχυση της καινοτομίας συνεργασία με τα Ακαδημαϊκά και Τεχνολογικά ιδρύματα της περιοχής
Αρμόδια Υπηρεσία Υλοποίησης:	Αυτοτελές Γραφείο Προγραμματισμού & Σχεδιασμού
Δράσεις	
Μνημόνιο συνεργασίας Χαροκόπειο Πανεπιστήμιο	
Μνημόνιο συνεργασίας Πάντειο Πανεπιστήμιο	

Άξονας:	Άξονας 3: Τοπική οικονομία και απασχόληση
Μέτρο:	Μέτρο 3.1: Απασχόληση και ανεργία

Στόχος:	Στόχος 3.1.5: Εφαρμογή πρότυπων δράσεων (πχ υλοποίηση τράπεζας χρόνου, ευέλικτα ωράρια βρεφικών και παιδικών σταθμών θα ενισχύσει την επαγγελματική πορεία των γυναικών)
Αρμόδια Υπηρεσία Υλοποίησης:	Διεύθυνση Κοινωνικής Πολιτικής
Δράσεις	
Τράπεζα Χρόνου	

Άξονας:	Άξονας 3: Τοπική οικονομία και απασχόληση
Μέτρο:	Μέτρο 3.2: Ενίσχυση – Προώθηση Οικονομικής Δραστηριότητας
Στόχος:	Στόχος 3.2.1: Έργα υποδομής και μέτρα πολιτικής που βελτιώνουν την ελκυστικότητα της περιοχής ως εμπορικό κέντρο, κέντρο εστίασης και αναψυχής
Αρμόδια Υπηρεσία Υλοποίησης:	Διεύθυνση Πολιτισμού Παιδείας & Νέας Γενιάς
Δράσεις	
Μελέτη για τη βελτίωση της ελκυστικότητας της περιοχής ως εμπορικό κέντρο, κέντρο εστίασης και αναψυχής	

Άξονας:	Άξονας 3: Τοπική οικονομία και απασχόληση
Μέτρο:	Μέτρο 3.2: Ενίσχυση – Προώθηση Οικονομικής Δραστηριότητας
Στόχος:	Στόχος 3.2.2: Δημιουργία και υποστήριξη δομών επιχειρηματικότητας
Αρμόδια Υπηρεσία Υλοποίησης:	Διεύθυνση Κοινωνικής Πολιτικής/ Διεύθυνση Πολιτισμού Παιδείας & Νέας Γενιάς
Δράσεις	
Υλοποίησης δράσεων Διπλή Παρέμβαση	
Δημιουργία θερμοκοιτίδας επιχειρήσεων πολιτισμού	

Άξονας:	Άξονας 3: Τοπική οικονομία και απασχόληση
Μέτρο:	Μέτρο 3.2: Ενίσχυση – Προώθηση Οικονομικής Δραστηριότητας
Στόχος:	Στόχος 3.2.3: Αξιοποίηση Δημοτικής Περιουσίας – Διαθέσιμων χώρων με στόχο την ενίσχυση της ελκυστικότητας και της κινητικότητας στην πόλη τονώνοντας και την εμπορική δραστηριότητα

Αρμόδια Υπηρεσία Υλοποίησης:	Διεύθυνση Τεχνικών Υπηρεσιών
Δράσεις	
Μελέτη αξιοποίησης Δημοτικής Περιουσίας	

Άξονας:	Άξονας 3: Τοπική οικονομία και απασχόληση
Μέτρο:	Μέτρο 3.2: Ενίσχυση – Προώθηση Οικονομικής Δραστηριότητας
Στόχος:	Στόχος 3.2.4: Προώθηση κατάρτισης, επανακατάρτισης και προώθησης της δια βίου εκπαίδευσης των επιχειρηματιών κυρίως σε νέες τεχνολογίες
Αρμόδια Υπηρεσία Υλοποίησης:	Διεύθυνση Κοινωνικής Πολιτικής
Δράσεις	
Δικτύωση της αναπτυξιακής σύμπραξης με τους τοπικούς συντελεστές και τις άλλες αναπτυξιακές συμπράξεις	

Άξονας:	Άξονας 3: Τοπική οικονομία και απασχόληση
Μέτρο:	Μέτρο 3.2: Ενίσχυση – Προώθηση Οικονομικής Δραστηριότητας
Στόχος:	Στόχος 3.2.5: Προώθηση συνδυασμένης ενεργοποίησης τοπικών φορέων και επιχειρηματικού κόσμου για την προώθηση θεμάτων τοπικής ανάπτυξης
Αρμόδια Υπηρεσία Υλοποίησης:	Διεύθυνση Περιβάλλοντος
Δράσεις	
Ενίσχυση της αγοράς της Καλλιθέας με την εφαρμογή σχεδίου Προβολής και Διαφήμισης των επιχειρήσεων του Δήμου και τη δημιουργία Εμπορικού Οδηγού Πόλης (Love Your Local Market)	

Άξονας:	Άξονας 3: Τοπική οικονομία και απασχόληση
Μέτρο:	Μέτρο 3.2: Ενίσχυση – Προώθηση Οικονομικής Δραστηριότητας
Στόχος:	Στόχος 3.2.6: Ανάπτυξη δικτύων συνεργασίας με ΟΤΑ, δημόσιους φορείς, εθελοντικές οργανώσεις και ιδιώτες
Αρμόδια Υπηρεσία Υλοποίησης:	Διεύθυνση Κοινωνικής Πολιτικής
Δράσεις	

Κοινές δράσεις Δήμου με εμπορικό σύλλογο Καλλιθέας

Άξονας:	Άξονας 3: Τοπική οικονομία και απασχόληση
Μέτρο:	Μέτρο 3.2: Ενίσχυση – Προώθηση Οικονομικής Δραστηριότητας
Στόχος:	Στόχος 3.2.7: Ανάδειξη του Δήμου ως τουριστικού προορισμού-ανάδειξη ειδικών μορφών τουρισμού (πόλης – city break, συνεδριακού, αθλητικού, ψυχαγωγικού, σχολικού και θεματικών πάρκων)
Αρμόδια Υπηρεσία Υλοποίησης:	Διεύθυνση Διοικητικών Υπηρεσιών
Δράσεις	
Παροχή συμβουλευτικών υπηρεσιών υποστήριξης και προώθησης πολιτικών ανάπτυξης στο Δήμο Καλλιθέας στο τομέα "Πράσινων Διαδρομών"	

Άξονας:	Άξονας 3: Τοπική οικονομία και απασχόληση
Μέτρο:	Μέτρο 3.2: Ενίσχυση – Προώθηση Οικονομικής Δραστηριότητας
Στόχος:	Στόχος 3.2.8: Προώθηση της κοινωνικής επιχειρηματικότητας
Αρμόδια Υπηρεσία Υλοποίησης:	Διεύθυνση Κοινωνικής Πολιτικής/ Διεύθυνση Περιβάλλοντος
Δράσεις	
Ίδρυση τμήματος προσέλκυσης δράσεων εταιρικής κοινωνικής ευθύνης από μεγάλες εταιρίες που δραστηριοποιούνται στο Δήμο	
Καθαρισμός παιδικών χαρών και πάρκων με Εταιρείες μέσω Ε.Κ.Ε. (Sanofi - AB Βασιλόπουλος - Health-aid - ICAP)	

Άξονας:	Άξονας 3: Τοπική οικονομία και απασχόληση
Μέτρο:	Μέτρο 3.2: Ενίσχυση – Προώθηση Οικονομικής Δραστηριότητας
Στόχος:	Στόχος 3.2.9: Βελτίωση παρεχόμενων υπηρεσιών από τις Δημοτικές επιχειρήσεις
Αρμόδια Υπηρεσία Υλοποίησης:	Διεύθυνση Κοινωνικής Πολιτικής
Δράσεις	
Υπηρεσίες αξιολόγησης και βελτίωσης των παρεχόμενων υπηρεσιών από τις Δημοτικές επιχειρήσεις	

Άξονας:	Άξονας 4: Βελτίωση διοικητικής και οικονομικής ικανότητας του Δήμου
Μέτρο:	Μέτρο 4.1: Βελτίωση διαδικασιών διοίκησης και οργάνωσης
Στόχος:	Στόχος 4.1.1: Αύξηση της παροχής του αριθμού αλλά και της ποιότητας των υπηρεσιών με το χαμηλότερο δυνατό κόστος
Αρμόδια Υπηρεσία Υλοποίησης:	Διεύθυνση Πολιτισμού Παιδείας & Νέας Γενιάς
Δράσεις	
Μελέτη μείωσης κόστους	

Άξονας:	Άξονας 4: Βελτίωση διοικητικής και οικονομικής ικανότητας του Δήμου
Μέτρο:	Μέτρο 4.1: Βελτίωση διαδικασιών διοίκησης και οργάνωσης
Στόχος:	Στόχος 4.1.2: Εφαρμογή επιτυχημένων προτύπων διαχείρισης από τον ιδιωτικό τομέα, που δύναται να εφαρμοσθούν και στο δημόσιο χώρο
Αρμόδια Υπηρεσία Υλοποίησης:	Διεύθυνση Διοικητικών Υπηρεσιών/ Διεύθυνση Οικονομικών Υπηρεσιών/ Διεύθυνση Περιβάλλοντος
Δράσεις	
Αναβάθμιση πληροφοριακών υποδομών Δήμου Καλλιθέας	
Επέκταση συστήματος διαχείρισης αποθηκών Δήμου Καλλιθέας	
Αναβάθμιση & προμήθεια συστήματος backup	
Αναβάθμιση & προμήθεια μεταγωγών δικτύου	
Αναβάθμιση & συντήρηση ενεργού και παθητικού εξοπλισμού δικτύου	
Σύστημα παρακολούθησης Στόλου Καθαριότητας	
Συντήρηση συστήματος παρακολούθησης Στόλου Καθαριότητας	

Άξονας:	Άξονας 4: Βελτίωση διοικητικής και οικονομικής ικανότητας του Δήμου
Μέτρο:	Μέτρο 4.1: Βελτίωση διαδικασιών διοίκησης και οργάνωσης
Στόχος:	Στόχος 4.1.3: Διοίκηση μέσω στόχων με αξιολόγηση των δράσεων

Αρμόδια Υπηρεσία Υλοποίησης:	Διεύθυνση Διοικητικών Υπηρεσιών
Δράσεις	
Εφαρμογή Κοινού Πλαισίου Αξιολόγησης (ΚΠΑ)/ European Foundation for Quality Management (EFQM) στο Δήμο Καλλιθέας	

Άξονας:	Άξονας 4: Βελτίωση διοικητικής και οικονομικής ικανότητας του Δήμου
Μέτρο:	Μέτρο 4.1: Βελτίωση διαδικασιών διοίκησης και οργάνωσης
Στόχος:	Στόχος 4.1.4: Διεύρυνση – εκμετάλλευση εφαρμογών πληροφοριακών και επικοινωνιακών συστημάτων / Ηλεκτρονική Διακυβέρνηση
Αρμόδια Υπηρεσία Υλοποίησης:	Διεύθυνση Διοικητικών Υπηρεσιών
Δράσεις	
Αξιοποίηση Νέων Τεχνολογιών, εγκατάσταση δικτύου οπτικών ινών και παροχή ασύρματων δωρεάν υπηρεσιών διαδικτύου σε επιλεγμένα σημεία	
Κατασκευή διαδικτυακής πύλης του Δήμου Καλλιθέας	

Άξονας:	Άξονας 4: Βελτίωση διοικητικής και οικονομικής ικανότητας του Δήμου
Μέτρο:	Μέτρο 4.1: Βελτίωση διαδικασιών διοίκησης και οργάνωσης
Στόχος:	Στόχος 4.1.5: Διαδικασίες ελέγχου και συμμετοχής από τους χρήστες
Αρμόδια Υπηρεσία Υλοποίησης:	Διεύθυνση Διοικητικών Υπηρεσιών
Δράσεις	
Ανάπτυξη εσωτερικού ιστοχώρου Δήμου Καλλιθέας (INTRANET)	

Άξονας:	Άξονας 4: Βελτίωση διοικητικής και οικονομικής ικανότητας του Δήμου
Μέτρο:	Μέτρο 4.1: Βελτίωση διαδικασιών διοίκησης και οργάνωσης
Στόχος:	Στόχος 4.1.6: Επανασχεδιασμός διοικητικών δομών και διαδικασιών (τροποποίηση του Οργανισμού Εσωτερικής Υπηρεσίας)
Αρμόδια Υπηρεσία Υλοποίησης:	Διεύθυνση Διοικητικών Υπηρεσιών

Δράσεις	
Ανασχεδιασμός Οργανισμού Εσωτερικής Υπηρεσίας (ΟΕΥ)	

Άξονας:	Άξονας 4: Βελτίωση διοικητικής και οικονομικής ικανότητας του Δήμου
Μέτρο:	Μέτρο 4.2: Ανάπτυξη ανθρώπινου προσωπικού
Στόχος:	Στόχος 4.2.1: Κατάρτιση εσωτερικής στρατηγικής επιμόρφωσης μέσω των διαθέσιμων δομών του Δήμου
Αρμόδια Υπηρεσία Υλοποίησης:	Διεύθυνση Διοικητικών Υπηρεσιών
Δράσεις	
Εκπαιδευτικό Πλάνο Δήμου Καλλιθέας	

Άξονας:	Άξονας 4: Βελτίωση διοικητικής και οικονομικής ικανότητας του Δήμου
Μέτρο:	Μέτρο 4.2: Ανάπτυξη ανθρώπινου προσωπικού
Στόχος:	Στόχος 4.2.2: Συνεργασία με τους αρμόδιους φορείς της Αυτοδιοίκησης αλλά και του ευρύτερου Δημόσιου (ΕΚΔΔ,ΙΝΕΠ,ΙΤΑ,ΕΕΤΑΑ κλπ) αλλά και ιδιωτικού τομέα
Αρμόδια Υπηρεσία Υλοποίησης:	Διεύθυνση Διοικητικών Υπηρεσιών
Δράσεις	
Εκπαίδευση στελεχών στη Δημόσια Διοίκηση	

Άξονας:	Άξονας 4: Βελτίωση διοικητικής και οικονομικής ικανότητας του Δήμου
Μέτρο:	Μέτρο 4.2: Ανάπτυξη ανθρώπινου προσωπικού
Στόχος:	Στόχος 4.2.3: Εξασφάλιση διαρκούς επιστημονικοτεχνικής υποστήριξης των αιρετών και του προσωπικού
Αρμόδια Υπηρεσία Υλοποίησης:	Διεύθυνση Διοικητικών Υπηρεσιών
Δράσεις	
Συμμετοχή αιρετών Δήμου Καλλιθέας σε συνέδρια (ΚΕΔΕ κλπ)	

Άξονας:	Άξονας 4: Βελτίωση διοικητικής και οικονομικής ικανότητας του Δήμου
----------------	--

Μέτρο:	Μέτρο 4.2: Ανάπτυξη ανθρώπινου προσωπικού
Στόχος:	Στόχος 4.2.4: Ενίσχυση εσωτερικών μετακινήσεων του προσωπικού
Αρμόδια Υπηρεσία Υλοποίησης:	Διεύθυνση Διοικητικών Υπηρεσιών
Δράσεις	
Κυκλική εναλλαγή στελεχών, ανάδειξη	

Άξονας:	Άξονας 4: Βελτίωση διοικητικής και οικονομικής ικανότητας του Δήμου
Μέτρο:	Μέτρο 4.2: Ανάπτυξη ανθρώπινου προσωπικού
Στόχος:	Στόχος 4.2.5: Αναθεώρηση διαδικασιών ελέγχου και αξιολόγησης
Αρμόδια Υπηρεσία Υλοποίησης:	Διεύθυνση Διοικητικών Υπηρεσιών
Δράσεις	
Ανάπτυξη διαδικασιών κανονιστικού πλαισίου υπηρεσιών Δήμου Καλλιθέας	
Μελέτη αποτίμησης λειτουργικότητας κρίσιμων υποδομών και πόρων του Δήμου Καλλιθέας	
Εκπόνηση υπηρεσιών καταγραφής και αξιοποίησης του εκτυπωτικού περιβάλλοντος του Δήμου Καλλιθέας(MANAGEMENT PRINT SERVICES)	

Άξονας:	Άξονας 4: Βελτίωση διοικητικής και οικονομικής ικανότητας του Δήμου
Μέτρο:	Μέτρο 4.3: Σχέση του Δήμου με τους πολίτες
Στόχος:	Στόχος 4.3.1: Ανάπτυξη διαδικασιών αμφίδρομης επικοινωνίας με τον πολίτη
Αρμόδια Υπηρεσία Υλοποίησης:	Δήμαρχος/ Διεύθυνση Πολιτισμού Παιδείας & Νέας Γενιάς
Δράσεις	
Ανοιχτές πόρτες του δημάρχου στους πολίτες-Προγραμματισμένη ημερήσια συνάντηση Δημάρχου με πολίτες.	
Καθιέρωση ανεξάρτητου θεσμού του "Συνηγόρου του Δημότη" και τις επιχειρήσεις	
Μηχανοργάνωση υπηρεσιών πολιτισμού Δήμου Καλλιθέας	

Άξονας:	Άξονας 4: Βελτίωση διοικητικής και οικονομικής ικανότητας του Δήμου
Μέτρο:	Μέτρο 4.3: Σχέση του Δήμου με τους πολίτες

Στόχος:	Στόχος 4.3.2: Βελτίωση της εξυπηρέτησης του πολίτη
Αρμόδια Υπηρεσία Υλοποίησης:	Διεύθυνση Διοικητικών Υπηρεσιών/ Διεύθυνση Πολιτισμού Παιδείας & Νέας Γενιάς
Δράσεις	
Ανάπτυξη των δράσεων της διαχειριστικής διαφάνειας, της συμμετοχής δημοκρατίας, του μέτρου και του τακτικού πολιτικού και οικονομικού απολογισμού	
Αναδιοργάνωση υπηρεσιών ΚΕΠ Δήμου Καλλιθέας	

Άξονας:	Άξονας 4: Βελτίωση διοικητικής και οικονομικής ικανότητας του Δήμου
Μέτρο:	Μέτρο 4.3: Σχέση του Δήμου με τους πολίτες
Στόχος:	Στόχος 4.3.3: Ενίσχυση των νέων μορφών συμμετοχικών διαδικασιών και σύνδεση με εφαρμογές ηλεκτρονικής διακυβέρνησης
Αρμόδια Υπηρεσία Υλοποίησης:	Διεύθυνση Διοικητικών Υπηρεσιών
Δράσεις	
Εφαρμογές ηλεκτρονικής διαβούλευσης μέσω ΤΠΕ	

Άξονας:	Άξονας 4: Βελτίωση διοικητικής και οικονομικής ικανότητας του Δήμου
Μέτρο:	Μέτρο 4.3: Σχέση του Δήμου με τους πολίτες
Στόχος:	Στόχος 4.3.4: Βελτίωση της ασφάλειας του πολίτη - Πολιτική προστασία
Αρμόδια Υπηρεσία Υλοποίησης:	Δήμαρχος
Δράσεις	
Διεκδίκηση ενίσχυσης Δύναμης Αστυνομικού Τμήματος Καλλιθέας	
Εκσυγχρονισμός και ενίσχυση Δημοτικής Αστυνομίας	
Συχνές περιπολίες από τη Δημοτική Αστυνομία σε συνεργασία με το Αστυνομικό Τμήμα Καλλιθέας	

Άξονας:	Άξονας 4: Βελτίωση διοικητικής και οικονομικής ικανότητας του Δήμου
Μέτρο:	Μέτρο 4.4: Ενίσχυση εξωστρέφειας
Στόχος:	Στόχος 4.4.1: Συμμετοχή σε Διαδημοτικά Δίκτυα
Αρμόδια Υπηρεσία Υλοποίησης:	Διεύθυνση Κοινωνικής Πολιτικής

Δράσεις	
Συμμετοχή Δήμου Καλλιθέας στο Διαδημοτικό Δίκτυο Υγειών Πόλεων	

Άξονας:	Άξονας 4: Βελτίωση διοικητικής και οικονομικής ικανότητας του Δήμου
Μέτρο:	Μέτρο 4.4: Ενίσχυση εξωστρέφειας
Στόχος:	Στόχος 4.4.2: Ενίσχυση συμμετοχής σε εθνικά και ευρωπαϊκά προγράμματα
Αρμόδια Υπηρεσία Υλοποίησης:	Διεύθυνση Τεχνικών Υπηρεσιών

Δράσεις	
Παροχή υπηρεσιών Συμβούλου για την υποστήριξη του Δήμου στην υποβολή προτάσεων σε Κοινοτικό πρόγραμμα και πρωτοβουλίες που χρηματοδοτούνται από Ε.Ε	
Υπηρεσίες υποστήριξης στην αξιολόγηση έργων-δράσεων στο πλαίσιο ΕΣΠΑ 2014-2020 για τα Περιφερειακά-προγράμματα στα έργα Περιβάλλοντος ΥΜΕΠΕΡΑ	
Υπηρεσίες υποστήριξης του Δήμου Καλλιθέας για την κατάθεση φακέλου στο Πράσινο Ταμείο για την αποκατάσταση του διατηρητέου κτιρίου επί της οδού Δαβάκη 41	

Άξονας:	Άξονας 4: Βελτίωση διοικητικής και οικονομικής ικανότητας του Δήμου
Μέτρο:	Μέτρο 4.4: Ενίσχυση εξωστρέφειας
Στόχος:	Στόχος 4.4.3: Ανάπτυξη συνεργασιών με κοινωνικούς κι επιστημονικούς φορείς και οργανισμούς
Αρμόδια Υπηρεσία Υλοποίησης:	Διεύθυνση Κοινωνικής Πολιτικής

Δράσεις	
Σύσταση σχολής γονέων και ενίσχυση των προγραμμάτων πρόληψης και απεξάρτησης	
Κοινές δράσεις Δήμου Καλλιθέας Θησέας	
Κοινές δράσεις Δήμου Καλλιθέας Σταθμός	

Άξονας:	Άξονας 4: Βελτίωση διοικητικής και οικονομικής ικανότητας του Δήμου
Μέτρο:	Μέτρο 4.4: Ενίσχυση εξωστρέφειας
Στόχος:	Στόχος 4.4.4: Προώθηση περιφερειακών και διακρατικών συνεργασιών
Αρμόδια Υπηρεσία Υλοποίησης:	Αυτοτελές Γραφείο Προγραμματισμού & Σχεδιασμού

Δράσεις	
----------------	--

Αναζήτηση, αξιολόγηση και συμμετοχή σε Διαδημοτικά Δίκτυα

Άξονας:	Άξονας 4: Βελτίωση διοικητικής και οικονομικής ικανότητας του Δήμου
Μέτρο:	Μέτρο 4.5: Βελτίωση της οικονομικής βιωσιμότητας – Αξιοποίηση περιουσιακών στοιχείων
Στόχος:	Στόχος 4.5.1: Αποδοτικότερη αξιοποίηση της δημοτικής περιουσίας του Δήμου και των Νομικών Προσώπων
Αρμόδια Υπηρεσία Υλοποίησης:	Διεύθυνση Τεχνικών Υπηρεσιών/ Διεύθυνση Διοικητικών Υπηρεσιών/ Διεύθυνση Περιβάλλοντος
Δράσεις	
Δημιουργία νέου Δημαρχείου	
Εσωτερική χωροταξική αναδιοργάνωση Δημαρχείου	
Ανακαίνιση γραφείων της Διεύθυνσης Περιβάλλοντος	
Αγορά διατηρητέου κτιρίου επί της οδού Δαβάκη 41-οικία Δαβάκη(Πράσινο Ταμείο)	
Τεχνικοοικονομική μελέτη για την αξιοποίηση του διατηρητέου κτιρίου επί της οδού Δαβάκη 41	

Άξονας:	Άξονας 4: Βελτίωση διοικητικής και οικονομικής ικανότητας του Δήμου
Μέτρο:	Μέτρο 4.5: Βελτίωση της οικονομικής βιωσιμότητας – Αξιοποίηση περιουσιακών στοιχείων
Στόχος:	Στόχος 4.5.2: Διαφύλαξη της οικονομικής αξιοπιστίας του Δήμου/ Βελτιστοποίηση της διαχείρισης των εσόδων και δαπανών
Αρμόδια Υπηρεσία Υλοποίησης:	Διεύθυνση Οικονομικών Υπηρεσιών
Δράσεις	
Οργάνωση και ανάπτυξη παρακολούθησης οικονομικών στοιχείων σε Ενοποιημένη Βάση (Δήμος, Δημοτικά Νομικά Πρόσωπα, Επιχειρήσεις)	
Συντήρηση και βελτιστοποίηση εφαρμογών οικονομικού κυκλώματος	
Αναδιοργάνωση επιχειρησιακών διαδικασιών στη Φορολογική Υπηρεσία του Δήμου Καλλιθέας	
Αξιολόγηση κινδύνων/διαγνωστική επισκόπηση/αναδιοργάνωση διαδικασιών πολιτικών της Οικονομικής Υπηρεσίας του Δήμου Καλλιθέας	

Άξονας:	Άξονας 4: Βελτίωση διοικητικής και οικονομικής ικανότητας του Δήμου
Μέτρο:	Μέτρο 4.5: Βελτίωση της οικονομικής βιωσιμότητας – Αξιοποίηση περιουσιακών στοιχείων
Στόχος:	Στόχος 4.5.3: Διεύρυνση των δυνητικών πηγών χρηματοδότησης
Αρμόδια Υπηρεσία Υλοποίησης:	Διεύθυνση Κοινωνικής Πολιτικής
Δράσεις	
Σχέδιο Δράσης Δήμου Καλλιθέας για την αντιμετώπιση φτώχειας μέσω της αξιοποίησης Κοινοτικών Κονδυλίων και χρηματοδοτήσεων της Προγραμματικής περιόδου 2014-2020	

Άξονας:	Άξονας 4: Βελτίωση διοικητικής και οικονομικής ικανότητας του Δήμου
Μέτρο:	Μέτρο 4.5: Βελτίωση της οικονομικής βιωσιμότητας – Αξιοποίηση περιουσιακών στοιχείων
Στόχος:	Στόχος 4.5.4: Αναβάθμιση της οικονομικής διαχείρισης, των μηχανισμών προβλέψεων και της ενημέρωσης συλλογικών οργάνων και δημοτών
Αρμόδια Υπηρεσία Υλοποίησης:	Διεύθυνση Διοικητικών Υπηρεσιών
Δράσεις	
Ενημέρωση πολιτών μέσω διαδραστικών εφαρμογών	
Καθιέρωση διαδικασιών που θα επιτρέπουν σε κάθε πολίτη και στη δημοτική αντιπολίτευση να ελέγχει όλο το σύστημα της διενέργειας των προμηθειών και αναθέσεων	

2.4 Κατανομή δράσεων ανά Άξονα Προτεραιότητας και Μέτρο

Η διαδικασία προγραμματισμού των δράσεων που περιλήφθηκαν στους πίνακες του Επιχειρησιακού Σχεδιασμού περιλάμβανε:

- τη στενή συνεργασία με διαδοχικούς κύκλους συναντήσεων με όλες τις υπηρεσίες και τα Νομικά Πρόσωπα του Δήμου, το αποτέλεσμα των οποίων ήταν η κατάθεση προτάσεων από όλες τις οργανικές μονάδες στα πλαίσια των αρμοδιοτήτων τους και ανά άξονα & μέτρο,

- τη συλλογή και αξιολόγηση των προτάσεων που κατέθεσαν οι φορείς τόσο στο πλαίσιο της Δημοτικής Επιτροπής Διαβούλευσης, όσο και μέσα από τη διαδικασία της ανοιχτής δημόσιας διαβούλευσης.

Σημείωση:

Όσες από τις προτάσεις των φορέων δεν έχουν συμπεριληφθεί αυτόνομα στους πίνακες που ακολουθούν, είτε έχουν συγχωνευτεί σε παρόμοιες δράσεις, είτε σε δράσεις «ομπρέλες» του Σχεδίου, είτε τέλος, έχουν καταγραφεί σε ειδικό πίνακα διαθέσιμο στο αρμόδιο Τμήμα του Δήμου για τη σύνταξη του παρόντος, αποτελώντας εν δυνάμει δράσεις που μπορούν να ενταχθούν σε μια αναθεώρηση του Επιχειρησιακού Σχεδιασμού. Κάποιες από αυτές δεν αποτελούν αρμοδιότητα του Δήμου Καλλιθέας, αλλά ο Δήμος μπορεί να καταβάλει κάθε προσπάθεια, στο μέτρο που του αναλογεί, ώστε να υλοποιηθούν.

Κύρια στατιστικά στοιχεία του σχεδίου

Το **σύνολο του προϋπολογισμού του Επιχειρησιακού Προγράμματος ανέρχεται σε 18.652.330 ευρώ**. Στον Άξονα 1: Προστασία του περιβάλλοντος και βελτίωση της ποιότητας ζωής κατανέμεται το 64,96% του συνολικού προϋπολογισμού του ΕΠ και αντιστοιχεί σε ποσό 12.116.180 ευρώ.

Στον Άξονα 2: Κοινωνική πολιτική, υγεία, παιδεία, πολιτισμός και αθλητισμός κατανέμεται το 27,08% (5.051.500 ευρώ).

Στον Άξονα 3: Τοπική οικονομία και απασχόληση το 1,20% (224.600 ευρώ) και τέλος,

Στον Άξονα 4: Βελτίωση διοικητικής και οικονομικής ικανότητας του Δήμου κατανέμεται το 6,76% (1.260.050 ευρώ) του συνολικού προϋπολογισμού.

Ο αριθμός των δράσεων που περιλαμβάνονται στο ΕΠ είναι 294 με την πλειονότητα τους (42%) να περιλαμβάνεται στον Άξονα 1 (123 δράσεις), ενώ ακολουθούν ο Άξονας 2 με 104 δράσεις (35%), ο Άξονας 4 με 49 δράσεις (17%) και τέλος ο Άξονας 3 με 18 δράσεις (6%).

Η συντριπτική πλειοψηφία των δράσεων είναι νέες δράσεις και αφορούν σε κυρίως σε Ενέργειες (39%) και Επενδύσεις/ Έργα (36%). Το 48% των κοστολογημένων δράσεων ιεραρχείται στην Α προτεραιότητα.

Η Διεύθυνση Περιβάλλοντος και η Διεύθυνση Τεχνικών Υπηρεσιών είναι οι φορείς υλοποίησης των περισσότερων δράσεων.

Στη συνέχεια παρουσιάζονται οι δράσεις που έχουν ενταχθεί στον Επιχειρησιακό Σχεδιασμό της περιόδου 2016 – 2020. Στον επόμενο πίνακα καταγράφονται οι επεξηγήσεις των πεδίων των αναλυτικών πινάκων των δράσεων.

Επεξηγήσεις πεδίων

Πεδία	Επεξήγηση
Κωδ. Δράσης (1)	Ο κωδικός της δράσης αναφορικά με τον άξονα, μέτρο και στόχο όπου εντάσσεται
Δράσεις (2)	Ο τίτλος της Δράσης
Υπηρεσία υλοποίησης (3)	Η οργανική μονάδα που θα αναλάβει την υλοποίηση / παρακολούθηση της δράσης (Διεύθυνση ή Τμήμα) ΔΗ: Δήμαρχος ΑΠ: Αυτοτελές Τμήμα Προγραμματισμού & Σχεδιασμού ΤΥ: Διεύθυνση Τεχνικών Υπηρεσιών ΥΔ: Διεύθυνση Υπηρεσιών Δόμησης ΔΠ: Διεύθυνση Περιβάλλοντος ΚΘ: Τμήμα Καθαριότητας της Διεύθυνσης Περιβάλλοντος ΠΡ: Τμήμα Συντήρησης Πρασίνου & Παιδικών Χαρών της Διεύθυνσης Περιβάλλοντος ΔΥ: Διεύθυνση Διοικητικών Υπηρεσιών ΠΟ: Διεύθυνση Πολιτισμού Παιδείας & Νέας Γενιάς ΚΠ: Διεύθυνση Κοινωνικής Πολιτικής ΥΓ: Τμήμα Υγείας & Κοινωνικής Προστασίας της Διεύθυνσης Κοινωνικής Πολιτικής ΟΥ: Διεύθυνση Οικονομικών Υπηρεσιών ΦΟ: Διεύθυνση Δημοτικών Προσόδων ΕΣ: Τμήμα Εσόδων της Διεύθυνσης Δημοτικών Προσόδων ΑΘ: Οργανισμός Παιδικής Αγωγής και Άθλησης «ΓΙΑΝΝΗΣ ΓΑΛΛΟΣ» (ΝΠΔΔ)
Λοιποί Εμπλεκόμενοι Φορείς (4)	Λοιποί Φορείς που θα συμμετέχουν στην υλοποίηση των δράσεων
Λειτουργία, Ενέργεια, Επένδυση-Έργο (5)	Η δράση χαρακτηρίζεται ως: Επένδυση (ΕΠ) Έργο (ΕΡ) Ενέργεια (ΕΝ) Λειτουργία (Λ)
Νέα/Συνεχιζόμενη Ν/Σ (6)	Νέα δράση είναι η δράση που ξεκινά στην τρέχουσα περίοδο (Ν), ενώ συνεχιζόμενη δράση αυτή που έχει ξεκινήσει στην προηγούμενη περίοδο ή συνεχής (Σ) που αφορά δράση που προκύπτει από τις συνεχείς θεσμικές υποχρεώσεις των ΟΤΑ Α' Βαθμού
Χρονοδιάγραμμα υλοποίησης σε έτη και εξάμηνα ανά έτος (7)	Το χρονοδιάγραμμα της δράσης ανεπτυγμένος στα έτη ανά εξάμηνο
Κατανομή Προϋπολογισμού στα έτη (8)	Ο συνολικός προϋπολογισμός της δράσης ανεπτυγμένος στα έτη
Πηγή χρηματοδότησης 1 (9)	Η χρηματοδοτική πηγή από την οποία προέρχεται η χρηματοδότηση της δράσης. Στη στήλη παρουσιάζονται τα βασικά χρηματοδοτικά εργαλεία για τις νέες και συνεχιζόμενες δράσεις του Δήμου, όπως ΕΣΠΑ, ΣΑΤΑ, ΠΕΠ (Αττικής). Στην περίπτωση που δεν έχει ακόμα εξασφαλιστεί η χρηματοδότηση, συμπληρώνεται η τιμή ΣΑ (Σε Αναζήτηση) , σε περίπτωση που η χρηματοδότηση προέρχεται από Ίδιους Πόρους

Πεδία	Επεξήγηση
	συμπληρώνεται η τιμή ΙΠ.
Πηγή χρηματοδότησης 2 (10)	Εναλλακτική πηγή χρηματοδότησης
Προτεραιότητα (11)	<p>A Προτεραιότητα: Στόχοι που πρέπει να ικανοποιηθούν άμεσα / βραχυπρόθεσμα, απαντούν σε άμεσες ανάγκες πολιτών, ανάγκες της περιοχής, ή του ίδιου του Δήμου και των Νομικών του Προσώπων ως Οργανισμών, και για τους οποίους έχουν διασφαλιστεί οι απαραίτητοι πόροι (χρηματοδότηση, ανθρώπινοι πόροι, υποδομή, εξοπλισμός, κλπ.)</p> <p>B Προτεραιότητα: Στόχοι που πρέπει να ικανοποιηθούν μεσοπρόθεσμα ή προϋποθέτουν συνέργειες ή απαντούν σε λιγότερο άμεσες ανάγκες πολιτών, ή ανάγκες της περιοχής, ή του ίδιου του Δήμου και των Νομικών του Προσώπων ως Οργανισμών, ή για τους οποίους δεν έχουν διασφαλιστεί συνολικά οι απαραίτητοι πόροι (χρηματοδότηση, ανθρώπινοι πόροι, υποδομή, εξοπλισμός, κλπ.)</p> <p>Γ Προτεραιότητα: Στόχοι που πρέπει να ικανοποιηθούν μακροπρόθεσμα, προϋποθέτουν την επίτευξη άλλων στόχων που προηγούνται στην υλοποίηση και για τους οποίους έχουν μερικώς διασφαλιστεί οι απαραίτητοι πόροι (χρηματοδότηση, ανθρώπινοι πόροι, υποδομή, εξοπλισμός, κλπ.)</p>
Παρατηρήσεις (12)	Παρατηρήσεις, σημειώσεις που αφορούν στη δράση κλπ.

Επιχειρησιακό Πρόγραμμα Δήμου Καλλιθέας 2016 – 2020 - Β' ΦΑΣΗ: Επιχειρησιακός Σχεδιασμός

1.1.1.9	Προμήθεια ανταλλακτικών για όργανα παιδικών χαρών	ΠΡ		ΕΡ	N				X								24.800 €		24.800 €					ΙΠ		A	
1.1.1.10	Προμήθεια οργάνων παιδικών χαρών	ΠΡ		ΕΠ	N		X										15.000 €	15.000 €						ΙΠ		A	
1.1.1.11	Κατασκευή υπόβασης και τοποθέτηση δαπέδου ασφαλείας στην παιδική χαρά της οδού Σπάρτης	ΠΡ		ΕΠ	N		X										24.800 €	24.800 €						ΙΠ		A	
1.1.1.12	Προμήθεια παγκακίων κοινόχρηστων χώρων	ΠΡ		ΕΠ	N		X										20.000 €	20.000 €						ΙΠ		A	
1.1.1.13	Ανακατασκευή των παιδικών χαρών στις οδούς 1. Χαροκόπου 2. Ευαγγελιστρίας 3. Σπάρτης 4. Λάμπρου Κατσώνη και 5. Εντός του πολιτιστικού κέντρου "Μελίνα Μερκούρη". Δημιουργία νέας παιδικής χαράς στο λόφο Μεταμόρφωσης	ΠΡ		ΕΠ	N							X					330.000 €		330.000 €					ΠΕΠ		A	
1.1.1.14	Κηποτεχνική συντήρηση του πρασίνου των νησίδων στους κεντρικούς άξονες της πόλης	ΠΡ		ΕΡ	Σ	X	X	X	X	X	X	X	X	X	X		75.000 €	25.000 €	25.000 €	25.000 €	25.000 €	25.000 €		ΙΠ		A	
1.1.1	Σύνολα																963.800 €	192.400 €	54.800 €	360.000 €	30.000 €	30.000 €					
Στόχος 1.1.2: Διατήρηση και προστασία του τοπίου και της ιστορικής, φυσικής και πολιτιστικής κληρονομιάς																											
1.1.2.1	Ξεναγήσεις σε Δημοτική Βιβλιοθήκη, Πινακοθήκη & τόπο Μνήμης ΠΕΑΝ	ΠΟ		Λ	Σ	X	X	X	X	X	X	X	X	X	X										ΙΠ		B
1.1.2.2	Αποκατάσταση ιστορικού κτιρίου Μπιζανίου και Περιβάλλοντος χώρου	ΤΥ		ΕΡ	N					X	X						320.000 €							ΠΕΠ		A	
1.1.2.3	Αγορά διατηρητέου κτιρίου επί της οδού Δαβάκη 41 (Οικία Δαβάκη)	ΤΥ		ΕΠ	N			X	X															ΙΠ		B	
1.1.2.4	Αποκατάσταση διατηρητέου κτιρίου οδού Μεταμορφώσεως και Περικλέους	ΤΥ		ΕΡ	Σ			X	X	X	X						750.000 €							ΕΣΠΑ		A	
1.1.2.5	Προμήθεια προϊόντων βιολογικής φυτοπροστασίας	ΠΡ		ΕΝ	N	X											24.600 €	24.600 €						ΙΠ		A	

1.1.2.6	Καταπολέμηση του Ρυνχοφόρου	ΠΡ		EN	Σ	X		X		X		X		123.000 €	24.600 €	24.600 €	24.600 €	24.600 €	24.600 €	ΙΠ		A
1.1.2.7	Προμήθεια φυτοπροστατευτικών προϊόντων	ΠΡ		EN	Σ			X		X		X		175.000 €		40.000 €	40.000 €	40.000 €	40.000 €	ΙΠ		A
1.1.2.8	Κλάδεμα και κοπή πολύ υψηλών και επικίνδυνων δέντρων	ΠΡ		EN	Σ		X			X		X		40.000 €	10.000 €		10.000 €	10.000 €	10.000 €	ΙΠ		A
1.1.2.9	Καταγραφή του αστικού πράσινου του δήμου Καλλιθέας σε ψηφιοποιημένη μορφή για την δημιουργία ολοκληρωμένου πλαισίου βέλτιστης διαχείρισης, προστασίας και αξιοποίησης του	ΠΡ		ΕΠ	N					X				200.000 €			200.000 €			ΠΕΠ		A
1.1.2.10	Καταπολέμηση του ρυνχοφόρου στα φοινικοειδή	ΔΥ		EN	Σ	X	X	X	X	X	X	X	X	75.000 €	25.000 €	25.000 €	25.000 €	25.000 €	25.000 €	ΙΠ		A
1.1.2	Σύνολα													1.707.600 €	84.200 €	89.600 €	299.600 €	99.600 €	99.600 €			
Στόχος 1.1.3: Επέκταση και αναβάθμιση των χώρων πρασίνου και των κοινόχρηστων χώρων, ενίσχυση της αναλογίας του πρασίνου ανά κάτοικο με προώθηση καινοτόμων περιβαλλοντικών δράσεων και ανανεώσιμων πηγών ενέργειας (πχ πράσινες ταράτσες, κλπ)																						
1.1.3.1	Διαμόρφωση νέων χώρων πρασίνου και συστηματική συντήρηση υφιστάμενων	ΠΡ		ΕΡ	N															ΙΠ		Γ
1.1.3.2	Κατασκευή φυτεμένου δώματος (Πράσινη Ταράτσα) στον παιδικό σταθμό Μενελάου & Εσπερίδων	ΤΥ		ΕΡ	N			X	X											ΙΠ		B
1.1.3.3	Συντήρηση χλοοτάπητα δημοτικού σταδίου Καλλιθέας	ΠΡ		Λ	Σ		X		X		X		X	265.000 €	38.000 €	65.000 €	55.000 €	55.000 €	55.000 €	ΙΠ		A
1.1.3.4	Συντήρηση πρασίνου μικρών εστιών της πόλης	ΠΡ		Λ	N		X							24.600 €	24.600 €					ΙΠ		A
1.1.3.5	Ανακατασκευή χλοοτάπητα στο κεντρικό πάρκο	ΠΡ		ΕΡ	N		X							24.600 €	24.600 €					ΙΠ		A
1.1.3.6	Προμήθεια σπόρων, φυτών, δενδρυλλίων & προφυτευμένου	ΠΡ		ΕΠ	N				X					90.000 €	60.000 €	30.000 €				ΙΠ		A

1.1.6	Σύνολα																49.200 €	24.600 €									
Στόχος 1.1.7: Συνεργασία και Συντονισμός με όμορους Δήμους και τους σχετικούς φορείς																											
1.1.7.1	Δημιουργία Πράσινων Σημείων Ανακυκλώσιμων Υλικών (ΚΔΑΥ)	ΚΘ		ΕΡ	Ν																				ΙΠ		Γ
1.1.7.2	Πρότυπη δράση ξεχωριστής συλλογής Βιοαποβλήτων από Λαϊκές Αγορές σε συνεργασία με Ε.Δ.Σ.Ν.Α. (καφέ κάδος)	ΚΘ		ΕΡ	Ν				X	X															ΙΠ		Β
1.1.7.3	Διαχείριση φυτικών υπολειμμάτων - πράσινα απόβλητα (συγκέντρωση, θρυμματισμός και μεταφορά σε ΕΜΑΚ) - Διαδημοτική συνεργασία με Ε.Δ.Σ.Ν.Α (Οικόπεδο Μοσχάτου) 2016 - 2017	ΚΘ		ΕΡ	Ν				X	X	X	X													ΙΠ		Β
1.1.7.4	Αγορά απορριμματοφόρου συλλογής Βιοαποβλήτων 2017 - 2018	ΚΘ		ΕΡ	Ν						X	X	X	X			200.000 €								ΙΠ		Α
1.1.7	Σύνολα																200.000 €										
1.1	Σύνολα Μέτρου 1.1	(1.1.1 + 1.1.2 + 1.1.3 + 1.1.4 + 1.1.5 + 1.1.6 + 1.1.7)													4.867.500 €	468.400 €	309.000 €	1.414.600 €	204.600 €	204.600 €							

Μέτρο 1.2: Μέτρο 1.2: Πολεοδομικός Σχεδιασμός - Αστικές Παρεμβάσεις

Στόχος 1.2.1: Βελτιωμένο σχέδιο αστικής ανάπτυξης

1.2.1.1	Τροποποίηση γενικού πολεοδομικού σχεδίου	ΥΔ		ΕΝ	Ν									X	X	50.000 €									ΙΠ		Α
1.2.1.2	Κυκλοφοριακή μελέτη Δήμου Καλλιθέας (ΣΒΑΚ)	ΤΥ		ΕΝ	Ν				X	X						120.000 €									ΙΠ		Α

1.2.4.2	Αποκατάσταση διατηρητέου κτιρίου οδού Μεταμορφώσεως και Περικλέους	ΤΥ		ΕΡ	N			X	X											ΕΣΠΑ		A	
1.2.4.3	Αποκατάσταση ιστορικού κτιρίου Μπιζανίου και Περιβάλλοντος χώρου	ΤΥ		ΕΡ	N	X	X													ΠΕΠ		B	
1.2.4.4	Μελέτη αξιοποίησης κτιρίου κληροδοτήματος Χατζίνη	ΤΥ		ΕΝ	N						X	X								ΙΠ		A	
1.2.4.5	Αποκατάσταση διατηρητέου κτιρίου επί της οδού Δαβάκη 41 (Οικία Δαβάκη)	ΤΥ		ΕΡ	Σ						X	X	X	X						ΙΠ		B	
1.2.4.6	Άρση επικινδυνότητας - κατεδάφιση επικινδύνως ετοιμόρροπων κτιρίων	ΤΥ		ΕΝ	Σ	X	X	X	X	X	X	X	X	X							ΙΠ		A
1.2.4	Σύνολα																						
Στόχος 1.2.5: Πρόγραμμα αξιοποίησης και ανάδειξης παραλίας																							
1.2.5.1	Εκδηλώσεις Πλατεία Νερού, Γ. Γάλλος & καθαρισμός μαρίνας με σύλλογο γονέων	ΠΟ		Λ	Σ	X	X	X	X	X	X	X	X	X							ΙΠ		B
1.2.5	Σύνολα																						
1.2	Σύνολα Μέτρου 1.2					(1.2.1 + 1.2.2 + 1.2.3 + 1.2.4 + 1.2.5)								1.484.480 €	15.000 €	15.000 €	15.000 €	15.000 €	15.000 €				

Μέτρο 1.3: Βιώσιμη Αστική Κινητικότητα

Στόχος 1.3.1: Ολοκληρωμένες κυκλοφοριακές παρεμβάσεις με στόχο την αναβάθμιση των μετακινήσεων

1.3.1.1	Δημιουργία Τοπικής Συγκοινωνίας	TY		EN	N														IP		Γ
1.3.1.2	Δημιουργία ειδικών θέσεων στάθμευσης ποδηλάτων δίπλα σε συγκοινωνιακούς κόμβους	TY		EP	N														IP		Γ
1.3.1.3	Μελέτη σχεδιασμού και διαχείρισης βιώσιμης κινητικότητας στο Δήμο Καλλιθέας (ΣΒΑΚ)	TY		EN	N						X	X							ΣΑ		Β
1.3.1	Σύνολα																				
Στόχος 1.3.2: Κατασκευή δικτύου ποδηλατοδρόμων																					
1.3.2.1	Δημιουργία δικτύου ποδηλατοδρόμων	TY		EP	N														IP		Γ
1.3.2.2	Λειτουργία δημοτικών σταθμών δανειστικού ποδηλάτου	TY		Λ	N														IP		Γ
1.3.2	Σύνολα																				
Στόχος 1.3.3: Προώθηση εναλλακτικής μετακίνησης																					
1.3.3.1	Καθιέρωση δρόμων ήπιας κυκλοφορίας και πεζοδρομήσεις	TY		EN	N														IP		Γ
1.3.3.2	Προώθηση ποδηλάτου με παράλληλες εκδηλώσεις	ΠΟ		EN	Σ	X	X	X	X	X	X	X	X	X					IP		Β
1.3.3.3	Προώθηση βαδίσματος στην πόλη	ΑΘ		EN	N						X	X	X	X					ΣΑ		Β
1.3.3	Σύνολα																				
Στόχος 1.3.4: Διασφάλιση της προσπελασιμότητας για την ομάδα του πληθυσμού με κινητικά προβλήματα																					
1.3.4.1	Επέκταση του δικτύου ραμπών ΑΜΕΑ και Οδευσης Τυφλών	TY		EP	N	X	X												IP		Β

1.3.4.2	Άρση εμποδίων από τα πεζοδρόμια	ΤΥ		EN	Σ		X	X	X	X	X	X	X	X							ΙΠ		Β
1.3.4.3	Έγκριση κανονισμού παραχώρησης κοινόχρηστων χωρών	ΕΣ		EN	N					X	X										ΙΠ		Β
1.3.4.4	Δράσεις με ΕΣΑΜΕΑ	ΚΠ		EN	N																ΣΑ		Γ
1.3.4	Σύνολα																						
Στόχος 1.3.5: Αύξηση της προσβασιμότητας σε κομβικά σημεία σύνδεσης μεταφορικών δικτύων																							
1.3.5.1	Συνεργασία με ΟΑΣΑ	ΠΟ		EN	N																ΣΑ		Γ
1.3.5	Σύνολα																						
Στόχος 1.3.6: Κατασκευή και συντήρηση του τοπικού οδικού δικτύου																							
1.3.6.1	Ασφαλτόστρωση οδών δημοτικού οδικού δικτύου Δήμου Καλλιθέας	ΤΥ		ΕΡ	N					X	X					500.000 €					ΠΕΠ		A
1.3.6.2	Ασφαλτοστρώσεις οδών	ΤΥ		ΕΡ	N							X	X			25.000 €					ΙΠ		A
1.3.6.3	Συντήρηση οδικού δικτύου και οδοσήμανσης	ΤΥ		ΕΡ	Σ		X	X	X	X						100.000 €					ΙΠ		A
1.3.6.4	Καθαρισμός πινακίδων σήμανσης σε συνεργασία με Ινστιτούτο "Πάνος Μηλωνάς"	ΠΟ		EN	N		X	X	X	X											ΣΑ		B
1.3.6	Σύνολα															625.000 €							
1.3	Σύνολα Μέτρου 1.3															(1.3.1 + 1.3.2 + 1.3.3 + 1.3.4 + 1.3.5 + 1.3.6)							625.000 €

Μέτρο 1.4: Καθαριότητα και Διαχείριση Απορριμμάτων

Στόχος 1.4.1: Βελτίωση στον τομέα καθαριότητας οδών - κοινόχρηστων χώρων και διαχείρισης απορριμμάτων

1.4.1.1	Αναδιοργάνωση των υπηρεσιών καθαριότητας για την αποκομιδή των απορριμμάτων, για τον οδοκαθαρισμό και εκσυγχρονισμό διαχείρισης απορριμμάτων	ΚΘ	Λ	N																	ΙΠ	Γ
1.4.1.2	Αγορά πλυντηρίων κάδων, συστηματικό πλύσιμο και απολύμανση των κάδων απορριμμάτων και άμεση ανανέωση των ήδη υπαρχόντων	ΚΘ	ΕΠ	N																	ΙΠ	Γ
1.4.1.3	Ανανέωση και εκσυγχρονισμός οχημάτων και μηχανημάτων της υπηρεσίας καθαριότητας	ΚΘ	ΕΠ	N																	ΙΠ	Γ
1.4.1.4	Στελέχωση της υπηρεσίας καθαριότητας του δήμου	ΚΘ	Λ	N																	ΙΠ	Γ
1.4.1.5	Προμήθεια απορριματοδεκτών κάδων	ΚΘ	ΕΠ	Σ	X	X	X	X	X	X	X	X	X	75.000 €	15.000 €	15.000 €	15.000 €	15.000 €	15.000 €	15.000 €	ΙΠ	A
1.4.1.6	Προμήθεια μικρών σαρώθρων	ΚΘ	ΕΠ	N			X	X					74.000 €								ΙΠ	A
1.4.1.7	Προμήθεια νέων εξαρτημάτων ραδιοδικτύου	ΚΘ	ΕΝ	N			X	X					15.000 €								ΙΠ	B
1.4.1.8	Προμήθεια συστημάτων βυθιζόμενων κάδων διαβαθμισμένης συμπίεσης	ΚΘ	ΕΠ	N					X	X			115.000 €								ΙΠ	A
1.4.1.9	Προμήθεια τρίκυκλου για το συνεργείο κήπων	ΚΘ	ΕΠ	N					X	X			15.000 €								ΙΠ	A
1.4.1.10	Προμήθεια μηχανημάτων έργου υπηρεσίας καθαριότητας αρπάγης Bobcat	ΚΘ	ΕΠ	N			X	X	X	X			195.000 €			195.000 €					ΙΠ	A
1.4.1.11	Προμήθεια μικρού απορριματοφόρου τύπου πρέσσας 2015 - 2016	ΚΘ	ΕΠ	N			X	X	X	X			140.000 €		140.000 €						ΙΠ	A
1.4.1.12	Προμήθεια πρέσσας και 2 μικρών φορτηγών	ΚΘ	ΕΠ	N			X	X	X	X			260.000 €			260.000 €					ΣΑ	A

1.4.3.2	Κανονισμός καθαριότητας Δήμου Καλλιθέας	ΚΘ		EN	N				X	X									15.000 €		15.000 €				ΙΠ		A	
1.4.3.3	Συμμετοχή του Δήμου (Σχολεία Α'βάθμιας και Β'βάθμιας Εκπαίδευσης σε Διαγωνισμούς Ανακύκλωσης)	ΠΟ		EN	N				X	X	X	X													ΙΠ		B	
1.4.3.4	Ειδική σήμανση πάρκου περιβαλλοντικής ενημέρωσης για θέματα καθαριότητας και ανακύκλωσης (Πάρκο Χαμοστέρνας και Αχιλλέως - Πλάτωνος)	ΠΡ		EN	N	X	X												15.000 €	15.000 €					ΙΠ		B	
1.4.3	Σύνολα																		45.000 €	15.000 €	15.000 €						15.000 €	
Στόχος 1.4.4: Ενθάρρυνση και συντονισμός για τη συμμετοχή των επιχειρήσεων στις σχετικές πολιτικές																												
1.4.4.1	Κατάρτιση τοπικού σχεδίου διαχείρισης απορριμμάτων	ΚΘ		Λ	N	X	X												15.000 €							ΙΠ		A
1.4.4	Σύνολα																		15.000 €									
Στόχος 1.4.5: Διάδοση νέων προγραμμάτων οικιακής ανακύκλωσης - κομποστοποίησης																												
1.4.5.1	Προμήθεια κάδων οικιακής κομποστοποίησης 310 lt (2017 - 2018 - μέσω ΕΣΠΑ)	ΚΘ		EN	N						X	X	X	X					120.000 €							ΕΣΠΑ		A
1.4.5.2	Προμήθεια κάδων συλλογής βιοαποβλήτων (2017 - 2018 - μέσω ΕΣΠΑ)	ΚΘ		EN	N						X	X	X	X					100.000 €							ΕΣΠΑ		A
1.4.5	Σύνολα																		220.000 €									
Στόχος 1.4.6: Συλλογή και διαχείριση αδρανών και ογκωδών αντικειμένων σε συνεργασία με όμορους Δήμους																												
1.4.6.1	Αποκομιδή φυτικών υπολειμμάτων	ΠΡ		ΕΡ	Σ	X	X	X	X	X	X	X	X	X	X	X	X	X	200.000 €	40.000 €	40.000 €	40.000 €	40.000 €	40.000 €	40.000 €	ΙΠ		A

	ακάθαρτων																			
1.5.2.3	Ανάλυση νερού γεωτρήσεων	ΠΡ	EN	N		X						9.000 €	9.000 €					ΙΠ	A	
1.5.2.4	Συντήρηση ηλεκτρονικού εξοπλισμού δικτύου ελέγχου γεωτρήσεων	ΠΡ	Λ	Σ		X	X	X		X	X	235.000 €	55.000 €	15.000 €	55.000 €	55.000 €	55.000 €	ΙΠ	A	
1.5.2.5	Προμήθεια ηλεκτρονικών εξαρτημάτων για την επέκταση του κεντρικού δικτύου άρδευσης	ΠΡ	ΕΠ	N		X						65.000 €	35.000 €	30.000 €				ΙΠ	A	
1.5.2.6	Επισκευή και αντικατάσταση υδραυλικών βανών και τμημάτων αυτών στα αρδευτικά φρεάτια	ΠΡ	ΕΠ	Σ		X		X		X	X	100.000 €	25.000 €		25.000 €	25.000 €	25.000 €	ΙΠ	A	
1.5.2.7	Προμήθεια υλικών για την επέκταση και λειτουργία του αρδευτικού δικτύου	ΠΡ	ΕΠ	N		X						85.000 €		85.000 €				ΙΠ	A	
1.5.2.8	Αντικατάσταση κεντρικού αγωγού άρδευσης από Ελευθέριου Βενιζέλου και Ευαγγελίστριας έως Δημητρακοπούλου και Π. Τσαλδάρη	ΠΡ	ΕΡ	N				X	X			180.000 €			180.000 €			ΠΕΠ	A	
1.5.2	Σύνολα											674.000 €	124.000 €	130.000 €	260.000 €	80.000 €	80.000 €			
Στόχος 1.5.3: Εκσυγχρονισμός, επέκταση δικτύου δημοτικού φωτισμού																				
1.5.3.1	Συντήρηση δικτύων ηλεκτροφωτισμού της πόλης	ΤΥ	Λ	N				X	X			100.000 €						ΣΑΤΑ	A	
1.5.3.2	Φωτοτεχνική μελέτη οδών Δοϊράνης & Γρ. Λαμπράκη	ΤΥ	EN	N	X	X						75.000 €						ΙΠ	A	
1.5.3.3	Ανακατασκευή δικτύου ηλεκτροφωτισμού οδών Δοϊράνης & Γρ. Λαμπράκη	ΤΥ	ΕΡ	N				X	X			100.000 €						ΣΑΤΑ	A	
1.5.3	Σύνολα											275.000 €								
1.5	Σύνολα Μέτρου 1.5				(1.5.1 + 1.5.2 + 1.5.3)								2.574.000 €	149.000 €	155.000 €	285.000 €	105.000 €	105.000 €		

Έργα και Δράσεις του 2^{ου} Άξονα

Άξονας 2: Κοινωνική πολιτική, υγεία, παιδεία, πολιτισμός και αθλητισμός

Μέτρο 2.1: Υγεία και Κοινωνική Πρόνοια

Στόχος 2.1.1: Ενίσχυση της λειτουργίας των Δημοτικών Ιατρείων και προώθηση της χρήσης ΤΠΕ καινοτόμων δράσεων (όπως δράσεις τηλεϊατρικής-τηλεπρόνοιας)

2.1.1.1	Δημιουργία Δημοτικής Τράπεζας Αίματος	ΚΠ	EN	N			X	X	X	X											ΙΠ		B
2.1.1.2	Υλοποίηση προγράμματος τηλεϊατρικής και τηλεπρόνοιας	ΚΠ	EN	N																	ΙΠ		Γ
2.1.1.3	Δημιουργία Δημοτικής Τράπεζας Αίματος	ΚΠ	Λ	Σ	X	X	X	X	X	X	X	X	X	25.000 €	5.000 €	5.000 €	5.000 €	5.000 €	5.000 €	5.000 €	ΙΠ		B
2.1.1.4	Ενίσχυση της λειτουργίας των Δημοτικών Ιατρείων και προώθηση της χρήσης ΤΠΕ καινοτόμων δράσεων (δράσεις τηλεϊατρικής-τηλεπρόνοιας)	ΚΠ	Λ	Σ	X	X	X	X	X	X	X	X	X	49.900 €	17.900 €	8.000 €	8.000 €	8.000 €	8.000 €	8.000 €	ΙΠ		B
2.1.1.5	Ενίσχυση ειδικών προγραμμάτων σε συγκεκριμένες πληθυσμιακές ομάδες (π.χ. παιδική παχυσαρκία, πρόληψη εξάρτησης κλπ)	ΚΠ	EN	Σ	X	X	X	X	X	X	X	X	X								ΙΠ		B
2.1.1.6	Εξασφάλιση υγιεινής και ασφάλειας Δημοτικών χώρων	ΚΠ	Λ	Σ	X	X	X	X	X	X	X	X	X								ΙΠ		B
2.1.1.7	Αναδιοργάνωση κτιρίου Δημοτικού Κέντρου Υγείας και Κοινωνικών Υπηρεσιών	ΤΥ	ΕΡ	N					X	X	X	X	X	25.500 €			8.500	8.500 €	8.500 €	8.500 €	ΙΠ		A
2.1.1.8	Ενοποίηση Μητρώων και Φορέων Κοινωνικών Υπηρεσιών	ΚΠ	ΕΡ	N			X	X	X	X	X	X	X								ΙΠ		B
2.1.1	Σύνολα													100.400 €	22.900 €	13.000 €	21.500 €	21.500 €	21.500 €				

Στόχος 2.1.2: Ενίσχυση ειδικών προγραμμάτων σε συγκεκριμένες πληθυσμιακές ομάδες (π.χ. παιδική παχυσαρκία, πρόληψη εξάρτησης κλπ)

2.1.2.1	Δημιουργία ΚΕΠ Υγείας	ΥΓ		EN	N					X	X											ΣΑ		B
2.1.2.2	Προγράμματα Πρόληψης και Προαγωγής υγείας για: το κάπνισμα, την οστεοπόρωση, τον μαστό κτλ	ΚΠ		Λ	N	X	X	X	X	X	X	X	X	X	5.000 €	1.000 €	1.000 €	1.000 €	1.000 €	1.000 €	1.000 €	ΙΠ		A
2.1.2.3	Έκδοση ενημερωτικού υλικού για προγράμματα πρόληψης και προαγωγής υγείας	ΚΠ		EN	N						X	X	X	X	20.000 €	4.000 €	4.000 €	4.000 €	4.000 €	4.000 €	4.000 €	ΙΠ		A
2.1.2	Σύνολα														25.000 €	5.000 €	5.000 €	5.000 €	5.000 €	5.000 €	5.000 €			

Στόχος 2.1.3: Εξασφάλιση υγιεινής δημοτικών χώρων

2.1.3.1	Ενεργοποίηση θεσμού ιατρού υγείας	ΥΓ		EN	Σ	X	X	X	X	X	X	X	X	X	60.000 €	12.000 €	12.000 €	12.000 €	12.000 €	12.000 €	12.000 €	ΙΠ		B
2.1.3.2	Ενεργοποίηση θεσμού τεχνικού ασφάλειας	ΔΥ		EN	Σ	X	X	X	X	X	X	X	X	X	60.000 €	12.000 €	12.000 €	12.000 €	12.000 €	12.000 €	12.000 €	ΙΠ		B
2.1.3.3	Προληπτική ιατρική προσωπικού	ΔΥ		EN	Σ			X	X			X	X		80.000 €		40.000 €		40.000 €		ΙΠ		B	
2.1.3	Σύνολα														200.000 €	24.000 €	64.000 €	24.000 €	64.000 €	24.000 €				

Στόχος 2.1.4: Διαχείριση αδέσποτων ζώων και δράσεις για τα οικόσιτα ζώα

2.1.4.1	Συνεργασία με την Ελληνική Φιλοζωική Εταιρία για την περίθαλψη και φροντίδα αδέσποτων ζώων	ΚΠ		EN	Σ																ΙΠ		B
2.1.4.2	Τοποθέτηση ειδικών χώρων για την περισυλλογή των περιττωμάτων των ζώων σε κοινόχρηστους χώρους της πόλης μας	ΔΠ		EN	N																ΙΠ		Γ
2.1.4.3	Κατασκευή και τοποθέτηση συστημάτων εξυπηρέτησης ζώων για τη διατήρηση της καθαριότητας κοινόχρηστων χώρων και πάρκων	ΠΡ		EP	N	X									24.600 €	24.600 €					ΙΠ		A

Επιχειρησιακό Πρόγραμμα Δήμου Καλλιθέας 2016 – 2020 - Β' ΦΑΣΗ: Επιχειρησιακός Σχεδιασμός

2.1.4.4	Περιθαλψη και φιλοξενία προγράμματος "Φροντίδα αδέσποτων ζώων"	ΚΠ	Λ	Σ	X	X	X	X	X	X	X	X	X	X	X	60.000 €	12.000 €	12.000 €	12.000 €	12.000 €	12.000 €	ΙΠ	B	
2.1.4.5	Συνεργασία με το Σωματείο αδέσποτων, δύστυχων ζώων για την περιθαλψη και φροντίδα αδέσποτων ζώων	ΚΠ	Λ	Σ	X	X	X	X	X	X	X	X	X	X	X	90.000 €	18.000 €	18.000 €	18.000 €	18.000 €	18.000 €	ΙΠ	B	
2.1.4.6	Δημιουργία συστήματος ταΐσματος και ποτίσματος αδέσποτων ζώων	ΔΠ	ΕΡ	N						X	X	X	X	X								ΣΑ	B	
2.1.4	Σύνολα															174.600 €	54.600 €	30.000 €	30.000 €	30.000 €	30.000 €			
Στόχος 2.1.5: Δράσεις ενημέρωσης –πληροφόρησης																								
2.1.5.1	Έκδοση φυλλαδίων κοινωνικής πολιτικής Δήμου Καλλιθέας	ΚΠ	ΕΝ	N																		ΣΑ	Γ	
2.1.5.2	Διοργάνωση ημερίδων και εκδηλώσεων	ΚΠ	ΕΝ	Σ	X	X	X	X	X	X	X	X	X	X	X	200.000 €	40.000 €	40.000 €	40.000 €	40.000 €	40.000 €	ΙΠ	A	
2.1.5.3	Κοινωνικό Παντοπωλείο	ΚΠ	Λ	Σ	X	X	X	X	X	X	X	X	X	X	X	750.000 €	150.000 €	150.000 €	150.000 €	150.000 €	150.000 €	ΙΠ	A	
2.1.5.4	Κατασκήνωση	ΚΠ	Λ	Σ	X	X	X	X	X	X	X	X	X	X	X	600.000 €	120.000 €	120.000 €	120.000 €	120.000 €	120.000 €	ΙΠ	A	
2.1.5.5	Θαλάσσια μπάνια	ΚΠ	Λ	Σ	X	X	X	X	X	X	X	X	X	X	X	181.000 €	35.000 €	32.000 €	38.000 €	38.000 €	38.000 €	ΙΠ	A	
2.1.5.6	Δωροεπιταγές Πάσχα	ΚΠ	Λ	Σ	X	X	X	X	X	X	X	X	X	X	X	255.000 €	135.000 €	120.000 €	140.000 €	140.000 €	140.000 €	ΙΠ	A	
2.1.5.7	Δωροεπιταγές Χριστουγέννων	ΚΠ	Λ	Σ	X	X	X	X	X	X	X	X	X	X	X	245.000 €	125.000 €	120.000 €	140.000 €	140.000 €	140.000 €	ΙΠ	A	
2.1.5.8	Εκδρομές ΚΑΠΗ	ΚΠ	Λ	Σ	X	X	X	X	X	X	X	X	X	X	X	69.000 €	15.000 €	9.000 €	15.000 €	15.000 €	15.000 €	ΙΠ	A	
2.1.5	Σύνολα															2.300.000 €	620.000 €	591.000 €	643.000 €	643.000 €	643.000 €			
2.1	Σύνολα Μέτρου 2.1															(2.1.1 + 2.1.2 + 2.1.3 + 2.1.4 + 2.1.5)	2.800.000 €	726.500 €	703.000 €	723.500 €	763.500 €	723.500 €		

Μέτρο 2.2: Κοινωνική Ανάπτυξη και Συνοχή

Στόχος 2.2.1: Αναβάθμιση της ποιότητας των παρεχόμενων υπηρεσιών με στόχο τον προγραμματισμό και το συντονισμό των δράσεων καθώς και την αναβάθμιση της οργάνωσης των υποδομών και του ανθρώπινου δυναμικού των υπηρεσιών

2.2.1.1	Μελέτη κτιρίου κοινωνικής Πρόνοιας και Περιβάλλοντος χώρου στο Ο.Τ. 116	ΤΥ	EN	N							X	X							ΣΑ		B	
2.2.1.2	Διαμόρφωση χώρου σε ΚΑΠΗ (Εσπερίδων & Αριστογείτνωνος)	ΤΥ	ΕΡ	Σ					X	X	X				75.000 €					ΣΑΤΑ		A
2.2.1	Σύνολα														75.000 €							

Στόχος 2.2.2: Διασύνδεση και Αξιοποίηση όλων των κρατικών υπηρεσιών κοινωνικής πολιτικής μέσα από διαδικασίες ενημέρωσης και συνεργασίας για την παραπομπή δημοτών με σχετικά αιτήματα

2.2.2.1	Δημιουργία Κοινωνικού Παντοπωλείου	ΚΠ	Λ	N							X	X	X	X	X					ΙΠ	ΠΕ Π	A	ΥΠΟ ΕΝΤΑΞΗ - ΥΛΟΠΟΙΗΣΗ ΜΕΣΩ ΜΚΟ "ΔΥΝΑΜΗ ΖΩΗΣ"
2.2.2.2	Δημιουργία Κοινωνικού Φαρμακείου	ΚΠ	Λ	N							X	X	X	X	X					ΙΠ	ΠΕ Π	A	ΥΠΟ ΕΝΤΑΞΗ - ΥΛΟΠΟΙΗΣΗ ΜΕΣΩ ΜΚΟ "ΔΥΝΑΜΗ ΖΩΗΣ"

2.2.2.3	Κέντρο Ημέρας αστέγων	ΚΠ	Λ	N									X	X	X	X	X	X											ΥΠΟ ΕΝΤΑΞ Η - ΥΛΟΠ ΟΙΗΣΗ ΜΕΣΩ ΜΚΟ "ΔΥΝΑ ΜΗ ΖΩΗΣ"			
2.2.2.4	Δημιουργία Κέντρου Κοινότητας	ΚΠ	Λ	N									X	X	X	X	X	X											ΥΠΟ ΕΝΤΑΞ Η			
2.2.2	Σύνολα																															
Στόχος 2.2.3: Συνεργασία με εθελοντικές οργανώσεις και ΜΚΟ που προσφέρουν κοινωνικές υπηρεσίες στην περιοχή αλλά και ευρύτερα (ειδικά για τους δημόσιους οργανισμούς π.χ Εκκλησία, φιλανθρωπικά ταμεία, ΟΚΑΝΑ, κλπ)																																
2.2.3.1	Συνεργασία με: ΜΚΟ, εκκλησία, φιλανθρωπικούς συλλόγους, Σωματείο Θησέας, Κέντρο Πρόληψης ΣΤΑΘΜΟΣ, Εθελοντικές οργανώσεις για προστασία παιδιού και οικογένειας, Ελληνικός Ερυθρός Σταυρός, Δίκτυο Κοιν. Προσφοράς	ΚΠ	ΕΝ	Σ	X	X	X	X	X	X	X	X	X	X	X	X	X													ΙΠ	Β	
2.2.3	Σύνολα																															
Στόχος 2.2.4: Χάραξη μακροχρόνιας και ολοκληρωμένης κοινωνικής πολιτικής																																
2.2.4.1	Δημιουργία ενός (1) νέου βρεφονηπιακού και ενός (1) νέου νηπιακού σταθμού	ΤΥ	ΕΡ	N																											ΙΠ	Γ
2.2.4	Σύνολα																															
Στόχος 2.2.5: Προώθηση των δράσεων δημοσιότητας των κοινωνικών υπηρεσιών και καθιέρωση μηχανισμών επικοινωνίας με την τοπική κοινωνία																																

2.2.5.1	Ενημέρωση ευπαθών κοινωνικών ομάδων με ηλεκτρονικά μηνύματα και αποστολή sms	ΚΠ		Λ	Σ				X	X	X	X	X	X	X	X	110.000 €	10.000 €	25.000 €	25.000 €	25.000 €	25.000 €	ΙΠ		B		
2.2.5.2	Ενοποίηση μητρώων Κοινωνικών Υπηρεσιών και Δομών του Δήμου Καλλιθέας	ΚΠ		Λ	N	X	X										20.000 €						ΙΠ		B		
2.2.5.3	Διαχείριση ευπαθών κοινωνικών ομάδων Δήμου Καλλιθέας	ΚΠ		Λ	N	X	X										61.500 €						ΙΠ		A		
2.2.5	Σύνολα																191.500 €	10.000 €	25.000 €	25.000 €	25.000 €	25.000 €					
Στόχος 2.2.6: Προώθηση δράσεων αντιμετώπισης του προβλήματος της φτώχειας																											
2.2.6.1	Συμμετοχή στο ΤΕΒΑ (Ταμείο Ευρωπαϊκής Βοήθειας Απόρων)	ΚΠ	ΙΤΑ - ΠΕΡΙΦΕΡΕΙΑ ΑΤΤΙΚΗΣ - ΔΗΜΟΣ	EN	Σ	X	X	X	X	X	X	X	X	X	X	X							ΣΑ		A	ΔΙΑΘΕΣΗ ΠΡΟΪΟΝΤΩΝ	
2.2.6	Σύνολα																										
Στόχος 2.2.7: Προώθηση στοχευμένων δράσεων για τις ευπαθείς ομάδες πληθυσμού μέσα από διαδικασίες έρευνας																											
2.2.7.1	Σχεδιασμός επιχειρησιακού προγράμματος φτώχειας Δήμου Καλλιθέας για αξιοποίηση Κοινωνικών κονδυλίων και χρηματοδοτήσεων	ΚΠ		EN	N	X	X										20.000 €						ΙΠ		A		
2.2.7.2	Κοινωνική έρευνα και συμμετοχή σε προγράμματα των Πανεπιστημίων (Πάντειο, Χαροκόπειο κλπ)	ΚΠ	ΔΗΜΟΣ - ΠΑΝΕΠΙΣΤΗ	EN	Σ																		ΣΑ		B		
2.2.7	Σύνολα																20.000 €										

Στόχος 2.2.8: Αύξηση της προσπελασιμότητας στις κοινωνικές υπηρεσίες																								
2.2.8.1	Επικαιροποίηση κτιριακών υποδομών για την απρόσκοπτη προσπελασιμότητα	TY		ΕΡ	N								X	X	X	X	X	X		ΣΑ	B			
2.2.8	Σύνολα																							
Στόχος 2.2.9: Ολοκλήρωση της εσωτερικής αναδιοργάνωσης της διεύθυνσης κοινωνικών υπηρεσιών																								
2.2.9.1	Ενοποίηση κριτηρίων ευπαθών κοινωνικών ομάδων Δήμου Καλλιθέας	ΚΠ		Λ	N					X	X	X	X	X	X	X	X			ΙΠ	B			
2.2.9.2	Εφαρμογή Αποθηκών Κοινωνικού Παντοπωλείου	ΔΥ		Λ	Σ					X	X	X	X	X	X	X	X	20.000 €		ΙΠ	B			
2.2.9	Σύνολα																	20.000 €						
2.2	Σύνολα Μέτρου 2.2																	(2.2.1 + 2.2.2 + 2.2.3 + 2.2.4 + 2.2.5 + 2.2.6 + 2.2.7 + 2.2.8 + 2.2.9)	306.500 €	10.000 €	25.000 €	25.000 €	25.000 €	25.000 €

Μέτρο 2.3: Εκπαίδευση και Δια Βίου Μάθηση																						
Στόχος 2.3.1: Συντήρηση, επισκευή και υποστήριξη λειτουργίας σχολικών μονάδων σε συνεργασία με τις σχολικές επιτροπές																						
2.3.1.1	Επισκευή των σχολικών γηπέδων, αγορά διαδραστικών πινάκων, βελτίωση υποδομών σχολικών	ΠΟ		ΕΠ	Σ	X	X	X	X	X	X	X	X	X	X	X	X				ΙΠ	B

2.3.7	Σύνολα																			
2.3	Σύνολα Μέτρου 2.3	(2.3.1 + 2.3.2 + 2.3.3 + 2.3.4 + 2.3.5 + 2.3.6 + 2.3.7)													580.000 €	100.000 €	100.000 €	180.000 €	100.000 €	100.000 €

Μέτρο 2.4: Πολιτισμός																					
Στόχος 2.4.1: Δημιουργία πολιτιστικής ταυτότητας του Δήμου η οποία να καλύπτει εναλλακτικές μορφές τέχνης και κουλτούρας έτσι ώστε να αποδώσει ένα συγκεκριμένο στίγμα στο Δήμο																					
2.4.1.1	Πραγματοποίηση εκδηλώσεων σε κάθε γειτονιά, ώστε να ζωντανεύει η πόλη	ΠΟ		EN	N														ΙΠ		Γ
2.4.1.2	Καθιέρωση περιοδικής έκθεσης βιβλίου	ΠΟ		EN	N														ΙΠ		Γ
2.4.1.3	Μεσογειακό Φεστιβάλ	ΠΟ		Λ	Σ				X	X	X	X							ΙΠ		Β
2.4.1.4	Δράσεις Ρεμπέτικου	ΠΟ		EN	Σ				X	X	X	X	X	X	X				ΣΑ		Β
2.4.1	Σύνολα																				
Στόχος 2.4.2: Εξασφάλιση ομαλής λειτουργίας, σωστής συντήρησης και διαχείρισης των υφιστάμενων πολιτιστικών υποδομών και δράσεων του Δήμου																					
2.4.2.1	Αποκατάσταση ζημιών στα πολιτιστικά κέντρα	ΠΟ		EP	Σ	X	X	X	X	X	X	X	X	X					ΙΠ		Β
2.4.2.2	Μεταφορά τμημάτων ερασιτεχνικής δημιουργίας σε νέο κτίριο	ΠΟ		EN	N							X	X					ΣΑ		Β	
2.4.2.3	Διαμόρφωση χώρου Βιβλιοθήκης	ΤΥ		EN	N				X	X						75.000 €		ΣΑΤΑ		Α	

	πρότυπο μεγάλων ευρωπαϊκών πόλεων)																													
2.5.1.2	Βελτίωση γηπέδων 5x5	ΠΟ	ΕΡ	Σ																		ΙΠ	Β							
2.5.1.3	Ανακατασκευή χλοοτάπητα και στίβου στο Δημοτικό Στάδιο Καλλιθέας	ΤΥ	ΕΡ	Σ	Χ	Χ	Χ	Χ	Χ	Χ													ΠΕΠ	Α						
2.5.1.4	Υλικοτεχνικές παρεμβάσεις στο Δημοτικό Στάδιο Καλλιθέας "Γρηγόρης Λαμπράκης"	ΤΥ	ΕΡ	Ν				Χ	Χ															ΠΕΠ	Α					
2.5.1.5	Μελέτη κλειστού Γυμναστηρίου "Έσπερος"	ΤΥ	ΕΝ	Ν				Χ	Χ																ΙΠ	Α				
2.5.1.6	Υλικοτεχνικές παρεμβάσεις στο κλειστό Δημοτικό γυμναστήριο "Έσπερος"	ΤΥ	ΕΡ	Ν				Χ	Χ																	ΠΕΠ	Α			
2.5.1.7	Υπογειοποίηση ηλεκτρικών δικτύων στο Δημοτικό Στάδιο	ΤΥ	ΕΡ	Ν				Χ	Χ																		ΣΑΤΑ	Α		
2.5.1.8	Υλικοτεχνικές παρεμβάσεις στα ανοιχτά γήπεδα Καλαθοσφαίρισης - Αντισφαίρισης	ΤΥ	ΕΡ	Ν				Χ	Χ																		ΠΕΠ	Α		
2.5.1.9	Μελέτη κλειστού Γυμναστηρίου στο Ο.Τ. 404	ΤΥ	ΕΝ	Ν									Χ	Χ														ΙΠ	Α	
2.5.1.10	Ανακατασκευή γηπέδου Καλαθοσφαίρισης Δημοτικού Σταδίου	ΤΥ	ΕΡ	Ν					Χ	Χ																		ΣΑΤΑ	Α	
2.5.1	Σύνολα																												1.245.000 €	
Στόχος 2.5.2: Ανάπτυξη, διεύρυνση και λειτουργία προγραμμάτων αθλητικών δραστηριοτήτων με έμφαση σε Ολυμπιακά Αθλήματα																														
2.5.2.1	Δημιουργία συντονιστικού οργάνου για συντονισμό αθλητικών θεμάτων με τη συμμετοχή ολυμπιονικών και πανελληνιονικών	ΠΟ	ΕΝ	Ν																									ΙΠ	Γ

2.5.5.3	Αναβίωση γύρου Καλλιθέας και διοργάνωση προγραμμάτων πεζοπορίας για όλες τις ηλικίες	ΠΟ	EN	N																ΙΠ		Γ		
2.5.5	Σύνολα																							
2.5	Σύνολα Μέτρου 2.5																							
		(2.5.1 + 2.5.2 + 2.5.3 + 2.5.4 + 2.5.5)																	1.245.000 €					

Μέτρο 2.6: Εθελοντισμός – Κοινωνία Πολιτών

Στόχος 2.6.1: Διαμόρφωση ολοκληρωμένης στρατηγικής για την ανάπτυξη συνεργιών μεταξύ Δήμου και Οργανώσεων

2.6.1.1	Εφαρμογή προγραμμάτων πρόληψης και καθιέρωση προληπτικής ιατρικής στα σχολεία σε συνεργασία με το διαδημοτικό κέντρο υγείας	ΚΠ	EN	N																ΙΠ		Γ		
2.6.1.2	Δημιουργία ομάδας πολιτικής προστασίας που θα είναι υπεύθυνη για την αντιμετώπιση φυσικών καταστροφών	ΚΠ	EN	N																ΙΠ		Γ		
2.6.1	Σύνολα																							
Στόχος 2.6.2: Δημιουργία δικτύου εθελοντών																								
2.6.2.1	Υλοποίηση προγραμμάτων εθελοντικής δράσης με έμφαση στους τομείς της	ΚΠ	EN	N																ΙΠ		Γ		

Έργα και Δράσεις του 3^{ου} Άξονα

Άξονας 3: Τοπική οικονομία και απασχόληση

Μέτρο 3.1: Απασχόληση και ανεργία

Στόχος 3.1.1: Ενίσχυση προκατάρτισης, κατάρτισης και δια βίου μάθησης των κατοίκων της περιοχής με την υλοποίηση στοχευμένων προγραμμάτων

3.1.1	Τοπικά Σχέδια για τη βελτίωση του ανθρώπινου δυναμικού της περιοχής και την ενίσχυση της απασχόλησης	ΠΟ		ΕΡ	N	X	X	X	X	X	X	X	X	X	X																	ΙΠ		B
3.1.1	Σύνολα																																	

Στόχος 3.1.2: Ανάπτυξη των απαραίτητων εσωτερικών Δομών και Μηχανισμών που θα λειτουργήσουν αποτελεσματικά για την αντιμετώπιση της ανεργίας και της προώθησης της απασχόλησης

3.1.2.1	Υλοποίηση πράξης Μαζί για Δουλειά	ΚΠ		ΕΝ	N			X	X																									ΙΠ		A
3.1.2	Σύνολα																																			

Στόχος 3.1.3: Ενίσχυση των δομών πρόνοιας που θα διευκολύνουν τις πληθυσμιακές ομάδες που πλήττονται (πχ βρεφονηπιακοί σταθμοί για τις νεαρές μητέρες)

3.1.3.1	Μελέτη διαμόρφωσης παιδικού σταθμού (Σωκράτους 203)	ΤΥ		ΕΝ	N										X	X																			ΙΠ		A
3.1.3	Σύνολα																																				

Στόχος 3.1.4: Συμμετοχή σε δίκτυα για την προώθηση και ενίσχυση της καινοτομίας συνεργασία με τα Ακαδημαϊκά και Τεχνολογικά ιδρύματα της περιοχής

3.1.4.1	Μνημόνιο συνεργασίας Χαροκόπειο Πανεπιστήμιο	ΑΠ		ΕΝ	N																															ΙΠ		Γ
---------	--	----	--	----	---	--	--	--	--	--	--	--	--	--	--	--	--	--	--	--	--	--	--	--	--	--	--	--	--	--	--	--	--	--	--	----	--	---

3.1.4.2	Μνημόνιο συνεργασίας Πάντειο Πανεπιστήμιο	ΑΠ		EN	N														ΙΠ		Γ				
3.1.4	Σύνολα																								
Στόχος 3.1.5: Εφαρμογή πρότυπων δράσεων (πχ υλοποίηση τράπεζας χρόνου, ευέλικτα ωράρια βρεφικών και παιδικών σταθμών θα ενισχύσει την επαγγελματική πορεία των γυναικών)																									
3.1.5.1	Τράπεζα Χρόνου	ΚΠ		EN	N							X	X	X	X					75.000 €		ΙΠ		A	
3.1.5	Σύνολα																			75.000 €					
3.1	Σύνολα Μέτρου 3.1			(3.1.1 + 3.1.2 + 3.1.3 + 3.1.4 + 3.1.5)													135.000 €								

Μέτρο 3.2: Ενίσχυση – Προώθηση Οικονομικής Δραστηριότητας																									
Στόχος 3.2.1: Έργα υποδομής και μέτρα πολιτικής που βελτιώνουν την ελκυστικότητα της περιοχής ως εμπορικό κέντρο, κέντρο εστίασης και αναψυχής																									
3.2.1.1	Μελέτη για τη βελτίωση της ελκυστικότητας της περιοχής ως εμπορικό κέντρο, κέντρο εστίασης και αναψυχής	ΠΟ		EP	N							X	X									ΙΠ		B	
3.2.1	Σύνολα																								
Στόχος 3.2.2: Δημιουργία και υποστήριξη δομών επιχειρηματικότητας																									
3.2.2.1	Υλοποίησης δράσεων Διπλή Παρέμβαση	ΚΠ		EN	N	X	X													50.000 €			ΙΠ		A

3.2.2.2	Δημιουργία θερμοκοιτίδας επιχειρήσεων πολιτισμού	ΠΟ	EN	N												X	X						ΙΠ			Β				
3.2.2	Σύνολα																	50.000 €												
Στόχος 3.2.3: Αξιοποίηση Δημοτικής Περιουσίας – Διαθέσιμων χώρων με στόχο την ενίσχυση της ελκυστικότητας και της κινητικότητας στην πόλη τονώνοντας και την εμπορική δραστηριότητα																														
3.2.3.1	Μελέτη αξιοποίησης Δημοτικής Περιουσίας	ΤΥ	EN	N													X	X						ΙΠ			Β			
3.2.3	Σύνολα																													
Στόχος 3.2.4: Προώθηση κατάρτισης, επανακατάρτισης και προώθησης της δια βίου εκπαίδευσης των επιχειρηματιών κυρίως σε νέες τεχνολογίες																														
3.2.4.1	Δικτύωση της αναπτυξιακής σύμπραξης με τους τοπικούς συντελεστές και τις άλλες αναπτυξιακές συμπράξεις	ΚΠ	EN	N													X	X						15.000 €			ΙΠ			Β
3.2.4	Σύνολα																	15.000 €												
Στόχος 3.2.5: Προώθηση συνδυασμένης ενεργοποίησης τοπικών φορέων και επιχειρηματικού κόσμου για την προώθηση θεμάτων τοπικής ανάπτυξης																														
3.2.5.1	Ενίσχυση της αγοράς της Καλλιθέας με την εφαρμογή σχεδίου Προβολής και Διαφήμισης των επιχειρήσεων του Δήμου και τη δημιουργία Εμπορικού Οδηγού Πόλης (Love Your Local Market)	ΔΠ	EN	N																							ΙΠ			Γ
3.2.5	Σύνολα																													
Στόχος 3.2.6: Ανάπτυξη δικτύων συνεργασίας με ΟΤΑ, δημόσιους φορείς, εθελοντικές οργανώσεις και ιδιώτες																														
3.2.6.1	Κοινές δράσεις Δήμου με εμπορικό	ΚΠ	EN	N																							ΣΑ			Γ

	σύλλογο Καλλιθέας																			
3.2.6	Σύνολα																			
Στόχος 3.2.7: Ανάδειξη του Δήμου ως τουριστικού προορισμού-ανάδειξη ειδικών μορφών τουρισμού (πόλης – city break, συνεδριακού, αθλητικού, ψυχαγωγικού, σχολικού και θεματικών πάρκων)																				
3.2.7.1	Παροχή συμβουλευτικών υπηρεσιών υποστήριξης και προώθησης πολιτικών ανάπτυξης στο Δήμο Καλλιθέας στο τομέα "Πράσινων Διαδρομών"	ΔΥ		Λ	N	X	X												ΙΠ	A
3.2.7	Σύνολα																			
Στόχος 3.2.8: Προώθηση της κοινωνικής επιχειρηματικότητας																				
3.2.8.1	Ίδρυση τμήματος προσέλκυσης δράσεων εταιρικής κοινωνικής ευθύνης από μεγάλες εταιρίες που δραστηριοποιούνται στο Δήμο	ΚΠ		EN	N														ΙΠ	Γ
3.2.8.2	Καθαρισμός παιδικών χαρών και πάρκων με Εταιρείες μέσω Ε.Κ.Ε. (Sanofi - AB Βασιλόπουλος - Health-aid - ICAP)	ΚΘ		EN	N	X	X	X	X	X	X								ΙΠ	B
3.2.8	Σύνολα																			
Στόχος 3.2.9: Βελτίωση παρεχόμενων υπηρεσιών από τις Δημοτικές επιχειρήσεις																				
3.2.9.1	Υπηρεσίες αξιολόγησης και βελτίωσης των παρεχόμενων υπηρεσιών από τις Δημοτικές επιχειρήσεις	ΔΥ		Λ	N	X	X	X											ΙΠ	B

	παθητικού εξοπλισμού δικτύου																							
4.1.2.6	Σύστημα παρακολούθησης Στόλου Καθαριότητας	ΚΘ		Λ	N			X	X							15.000 €						ΙΠ	A	
4.1.2.7	Συντήρηση συστήματος παρακολούθησης Στόλου Καθαριότητας	ΚΘ		Λ	N				X	X	X	X	X	X		24.000 €			8.000 €	8.000 €	8.000 €		ΙΠ	A
4.1.2	Σύνολα																							
Στόχος 4.1.3: Διοίκηση μέσω στόχων με αξιολόγηση των δράσεων																								
4.1.3.1	Εφαρμογή Κοινού Πλαισίου Αξιολόγησης (ΚΠΑ)/ European Foundation for Quality Management (EFQM) στο Δήμο Καλλιθέας	ΔΥ		Λ	N			X	X	X	X	X	X	X									ΙΠ	B
4.1.3	Σύνολα																							
Στόχος 4.1.4: Διεύρυνση – εκμετάλλευση εφαρμογών πληροφοριακών και επικοινωνιακών συστημάτων / Ηλεκτρονική Διακυβέρνηση																								
4.1.4.1	Αξιοποίηση Νέων Τεχνολογιών, εγκατάσταση δικτύου οπτικών ινών και παροχή ασύρματων δωρεάν υπηρεσιών διαδικτύου σε επιλεγμένα σημεία	ΔΥ		ΕΡ	N																	ΙΠ	Γ	
4.1.4.2	Κατασκευή διαδικτυακής πύλης του Δήμου Καλλιθέας	ΔΥ		ΕΝ	N	X	X									20.000 €							ΙΠ	A
4.1.4	Σύνολα															20.000 €								
Στόχος 4.1.5: Διαδικασίες ελέγχου και συμμετοχής από τους χρήστες																								
4.1.5.1	Ανάπτυξη εσωτερικού ιστοχώρου Δήμου Καλλιθέας (INTRANET)	ΔΥ		ΕΝ	N	X	X									35.000 €	15.000 €	5.000 €	5.000 €	5.000 €	5.000 €		ΙΠ	A

4.1.5	Σύνολα															35.000 €	15.000 €	5.000 €	5.000 €	5.000 €	5.000 €							
Στόχος 4.1.6: Επανασχεδιασμός διοικητικών δομών και διαδικασιών (τροποποίηση του Οργανισμού Εσωτερικής Υπηρεσίας)																												
4.1.6.1	Ανασχεδιασμός Οργανισμού Εσωτερικής Υπηρεσίας (ΟΕΥ)	ΔΥ		EN	Σ	X	X	X	X	X	X	X	X	X	X	20.000 €										ΙΠ		A
4.1.6	Σύνολα															20.000 €												
4.1	Σύνολα Μέτρου 4.1	(4.1.1 + 4.1.2 + 4.1.3 + 4.1.4 + 4.1.5 + 4.1.6)																										

Μέτρο 4.2: Ανάπτυξη ανθρώπινου προσωπικού																														
Στόχος 4.2.1: Κατάρτιση εσωτερικής στρατηγικής επιμόρφωσης μέσω των διαθέσιμων δομών του Δήμου																														
4.2.1.1	Εκπαιδευτικό Πλάνο Δήμου Καλλιθέας	ΔΥ		EN	N												15.000 €											ΙΠ		A
4.2.1	Σύνολα															15.000 €														
Στόχος 4.2.2: Συνεργασία με τους αρμόδιους φορείς της Αυτοδιοίκησης αλλά και του ευρύτερου Δημόσιου (ΕΚΔΔ,ΙΝΕΠ,ΙΤΑ,ΕΕΤΑΑ κλπ) αλλά και ιδιωτικού τομέα																														
4.2.2.1	Εκπαίδευση στελεχών στη Δημόσια Διοίκηση	ΔΥ		Λ	Σ	X	X	X	X	X	X	X	X	X	X	20.000 €		5.000 €	5.000 €	5.000 €	5.000 €						ΙΠ		A	
4.2.2	Σύνολα															20.000 €		5.000 €	5.000 €	5.000 €	5.000 €									

Στόχος 4.2.3: Εξασφάλιση διαρκούς επιστημονικοτεχνικής υποστήριξης των αιρετών και του προσωπικού																									
4.2.3.1	Συμμετοχή αιρετών Δήμου Καλλιθέας σε συνέδρια (ΚΕΔΕ κλπ)	ΔΥ		Λ	Σ	X	X	X	X	X	X	X	X	X	X	X	25.000 €	5.000 €	5.000 €	5.000 €	5.000 €	5.000 €	ΙΠ		B
4.2.3	Σύνολα																25.000 €	5.000 €	5.000 €	5.000 €	5.000 €	5.000 €			
Στόχος 4.2.4: Ενίσχυση εσωτερικών μετακινήσεων του προσωπικού																									
4.2.4.1	Κυκλική εναλλαγή στελεχών, ανάδειξη	ΔΥ		Λ	Σ	X	X	X	X	X	X	X	X	X	X	X							ΣΑ		B
4.2.4	Σύνολα																								
Στόχος 4.2.5: Αναθεώρηση διαδικασιών ελέγχου και αξιολόγησης																									
4.2.5.1	Ανάπτυξη διαδικασιών κανονιστικού πλαισίου υπηρεσιών Δήμου Καλλιθέας	ΔΥ		EN	N				X	X							35.000 €		10.000 €	25.000 €			ΙΠ		A
4.2.5.2	Μελέτη αποτίμησης λειτουργικότητας κρίσιμων υποδομών και πόρων του Δήμου Καλλιθέας	ΔΥ		EN	N							X	X				20.000 €						ΙΠ		A
4.2.5.3	Εκπόνηση υπηρεσιών καταγραφής και αξιοποίησης του εκτυπωτικού περιβάλλοντος του Δήμου Καλλιθέας (MANAGEMENT PRINT SERVICES)	ΔΥ		Λ	N	X	X										18.000 €						ΙΠ		A
4.2.5	Σύνολα																73.000 €		10.000 €	25.000 €					
4.2	Σύνολα Μέτρου 4.2			(4.2.1 + 4.2.2 + 4.2.3 + 4.2.4 + 4.2.5)												133.000 €	5.000 €	20.000 €	35.000 €	10.000 €	10.000 €				

Μέτρο 4.3: Σχέση του Δήμου με τους πολίτες																						
Στόχος 4.3.1: Ανάπτυξη διαδικασιών αμφίδρομης επικοινωνίας με τον πολίτη																						
4.3.1.1	Ανοιχτές πόρτες του δημάρχου στους πολίτες-Προγραμματισμένη ημερήσια συνάντηση Δημάρχου με πολίτες.	ΔΗ		Λ	Σ															ΙΠ		Β
4.3.1.2	Καθιέρωση ανεξάρτητου θεσμού του "Συνηγόρου του Δημότη" και τις επιχειρήσεις	ΔΗ		Λ	Σ															ΙΠ		Β
4.3.1.3	Μηχανοργάνωση υπηρεσιών πολιτισμού Δήμου Καλλιθέας	ΠΟ		Λ	Σ	X	X	X	X	X	X	X	X	X	X	X	X	X	20.000 €	ΙΠ		Α
4.3.1	Σύνολα																		20.000 €			
Στόχος 4.3.2: Βελτίωση της εξυπηρέτησης του πολίτη																						
4.3.2.1	Ανάπτυξη των δράσεων της διαχειριστικής διαφάνειας, της συμμετοχής δημοκρατίας, του μέτρου και του τακτικού πολιτικού και οικονομικού απολογισμού	ΔΥ		ΕΝ	Ν															ΙΠ		Γ
4.3.2.2	Αναδιοργάνωση υπηρεσιών ΚΕΠ Δήμου Καλλιθέας	ΠΟ		Λ	Σ	X	X	X	X	X	X	X	X	X	X	X	X	X		ΙΠ		Β
4.3.2	Σύνολα																					
Στόχος 4.3.3: Ενίσχυση των νέων μορφών συμμετοχικών διαδικασιών και σύνδεση με εφαρμογές ηλεκτρονικής διακυβέρνησης																						
4.3.3.1	Εφαρμογές ηλεκτρονικής διαβούλευσης μέσω ΤΠΕ	ΔΥ		Λ	Ν	X	X	X	X	X	X	X	X	X	X	X	X	X		ΙΠ		Β
4.3.3	Σύνολα																					

Στόχος 4.3.4: Βελτίωση της ασφάλειας του πολίτη - Πολιτική προστασία																			
4.3.4.1	Διεκδίκηση ενίσχυσης Δύναμης Αστυνομικού Τμήματος Καλλιθέας	ΔΗ		ΕΝ	Ν												ΙΠ		Γ
4.3.4.2	Εκσυγχρονισμός και ενίσχυση Δημοτικής Αστυνομίας	ΔΗ		Λ	Σ												ΙΠ		Β
4.3.4.3	Συχνές περιπολίες από τη Δημοτική Αστυνομία σε συνεργασία με το Αστυνομικό Τμήμα Καλλιθέας	ΔΗ		Λ	Σ												ΙΠ		Β
4.3.4	Σύνολα																		
4.3	Σύνολα Μέτρου 4.3	(4.3.1 + 4.3.2 + 4.3.3 + 4.3.4 + 4.3.5)										20.000 €							

Μέτρο 4.4: Ενίσχυση εξωστρέφειας																			
Στόχος 4.4.1: Συμμετοχή σε Διαδημοτικά Δίκτυα																			
4.4.1.1	Συμμετοχή Δήμου Καλλιθέας στο Διαδημοτικό Δίκτυο Υγειών Πόλεων	ΚΠ		ΕΝ	Ν												ΙΠ		Γ
4.4.1	Σύνολα																		

Στόχος 4.5.2: Διαφύλαξη της οικονομικής αξιοπιστίας του Δήμου/ Βελτιστοποίηση της διαχείρισης των εσόδων και δαπανών

4.5.2.1	Οργάνωση και ανάπτυξη παρακολούθησης οικονομικών στοιχείων σε Ενοποιημένη Βάση (Δήμος, Δημοτικά Νομικά Πρόσωπα, Επιχειρήσεις)	ΟΥ		Λ	N														25.000 €								ΙΠ			A
4.5.2.2	Συντήρηση και βελτιστοποίηση εφαρμογών οικονομικού κυκλώματος	ΟΥ		ΕΡ	Σ	X	X	X	X	X	X	X	X	X					62.500 €	12.500 €	12.500 €	12.500 €	12.500 €	12.500 €		ΙΠ			A	
4.5.2.3	Αναδιοργάνωση επιχειρησιακών διαδικασιών στη Φορολογική Υπηρεσία του Δήμου Καλλιθέας	ΦΟ		ΕΝ	N			X	X									5.000 €								ΙΠ			A	
4.5.2.4	Αξιολόγηση κινδύνων/διαγνωστική επισκόπηση/αναδιοργάνωση διαδικασιών πολιτικών της Οικονομικής Υπηρεσίας του Δήμου Καλλιθέας	ΟΥ		Λ	N			X	X									5.000 €								ΙΠ			A	
4.5.2	Σύνολα																	97.500 €	12.500 €	12.500 €	12.500 €	12.500 €	12.500 €							

Στόχος 4.5.3: Διεύρυνση των δυνητικών πηγών χρηματοδότησης

4.5.3.1	Σχέδιο Δράσης Δήμου Καλλιθέας για την αντιμετώπιση φτώχειας μέσω της αξιοποίησης Κοινοτικών Κονδυλίων και χρηματοδοτήσεων της Προγραμματικής περιόδου 2014-2020	ΚΠ		ΕΝ	N			X	X									20.000 €								ΙΠ			B
4.5.3	Σύνολα																	20.000 €											

Στόχος 4.5.4: Αναβάθμιση της οικονομικής διαχείρισης, των μηχανισμών προβλέψεων και της ενημέρωσης συλλογικών οργάνων και δημοτών

4.5.4.1	Ενημέρωση πολιτών μέσω διαδραστικών εφαρμογών	ΔΥ		Λ	N			X	X									100.000 €	20.000 €	20.000 €	20.000 €	20.000 €	20.000 €		ΙΠ			A	
4.5.4.2	Καθιέρωση διαδικασιών που θα	ΔΥ		ΕΝ	N																					ΙΠ			Γ

	επιτρέπουν σε κάθε πολίτη και στη δημοτική αντιτολίτευση να ελέγχει όλο το σύστημα της διενέργειας των προμηθειών και αναθέσεων																					
4.5.4	Σύνολα													100.000 €	20.000 €	20.000 €	20.000 €	20.000 €	20.000 €			
4.5	Σύνολα Μέτρου 4.5	(4.5.1 + 4.5.2 + 4.5.3 + 4.5.4)											709.000 €	47.500 €	47.500 €	47.500 €	47.500 €	47.500 €				

2.5 Συγκεντρωτικός πίνακας Επιχειρησιακού Προγράμματος

Στον πίνακα που ακολουθεί παρουσιάζονται τα συγκεντρωτικά στοιχεία δαπανών του Επιχειρησιακού Προγράμματος.

Άξονας / Μέτρο	Περιγραφή	Δαπάνη σε €	%
Άξονας 1	Προστασία του περιβάλλοντος και βελτίωση της ποιότητας ζωής	12.116.180	64,96%
Μέτρο 1.1	Περιβαλλοντική Διαχείριση	4.867.500	26,10%
Μέτρο 1.2	Πολεοδομικός Σχεδιασμός - Αστικές Παρεμβάσεις	1.484.480	7,96%
Μέτρο 1.3	Βιώσιμη Αστική Κινητικότητα	625.000	3,35%
Μέτρο 1.4	Καθαριότητα και Διαχείριση Απορριμμάτων	2.565.200	13,75%
Μέτρο 1.5	Υποδομές - Δίκτυα	2.574.000	13,80%
Άξονας 2	Κοινωνική πολιτική, υγεία, παιδεία, πολιτισμός και αθλητισμός	5.051.500	27,08%
Μέτρο 2.1	Υγεία και Κοινωνική Πρόνοια	2.800.000	15,01%
Μέτρο 2.2	Κοινωνική Ανάπτυξη και Συνοχή	306.500	1,64%
Μέτρο 2.3	Εκπαίδευση και Δια Βίου Μάθηση	580.000	3,11%
Μέτρο 2.4	Πολιτισμός	75.000	0,40%
Μέτρο 2.5	Αθλητισμός	1.245.000	6,67%
Μέτρο 2.6	Εθελοντισμός – Κοινωνία Πολιτών	45.000	0,24%
Άξονας 3	Τοπική οικονομία και απασχόληση	224.600	1,20%
Μέτρο 3.1	Απασχόληση και ανεργία	135.000	0,72%
Μέτρο 3.2	Ενίσχυση – Προώθηση Οικονομικής Δραστηριότητας	89.600	0,48%
Άξονας 4	Βελτίωση διοικητικής και οικονομικής ικανότητας του Δήμου	1.260.050	6,76%
Μέτρο 4.1	Βελτίωση διαδικασιών διοίκησης και οργάνωσης	346.500	1,86%
Μέτρο 4.2	Ανάπτυξη ανθρώπινου προσωπικού	133.000	0,71%
Μέτρο 4.3	Σχέση του Δήμου με τους πολίτες	20.000	0,11%
Μέτρο 4.4	Ενίσχυση εξωστρέφειας	51.550	0,28%
Μέτρο 4.5	Βελτίωση της οικονομικής βιωσιμότητας – Αξιοποίηση περιουσιακών στοιχείων	709.000	3,80%
Σύνολο		18.652.330	100%

3. Δείκτες παρακολούθησης και αξιολόγησης

Για την παρακολούθηση του Πενταετούς Επιχειρησιακού Προγράμματος καταρτίζονται Δείκτες Παρακολούθησης και Αξιολόγησης οι οποίοι διακρίνονται σε Δείκτες Εισροών, Εκροών και Αποτελέσματος. Οι Δείκτες αξιοποιούνται για την ποσοτικοποίηση των στόχων, προκειμένου αυτοί να καταστούν μετρήσιμοι. Σε κάθε Δείκτη αντιστοιχίζεται μια τιμή-στόχος για κάθε δράση.

3.1 Κατηγορίες Δεικτών παρακολούθησης και αξιολόγησης

Δείκτες Αποτελέσματος

Παρακολουθείται η επίτευξη των στόχων του Πενταετούς Επιχειρησιακού Προγράμματος. Για την παρακολούθηση των στόχων του Πενταετούς Επιχειρησιακού Προγράμματος αξιοποιούνται Δείκτες αποτελέσματος, με τους οποίους αξιολογείται η αποτελεσματικότητα των δράσεων του. Οι Δείκτες Αποτελέσματος είναι κατάλληλα επιλεγμένα ποσοτικά μεγέθη ή λόγος δύο ποσοτικών μεγεθών που μετρούν (άμεσα ή έμμεσα) τα χαρακτηριστικά της υφιστάμενης κατάστασης της περιοχής και του εσωτερικού περιβάλλοντος του Δήμου και παρακολουθούν τις αλλαγές τους κατά τη διάρκεια υλοποίησης των δράσεων. Χρησιμεύουν για την ποσοτικοποίηση των στόχων του Πενταετούς Επιχειρησιακού Προγράμματος προκειμένου να διευκολυνθεί η παρακολούθηση της προόδου επίτευξής τους.

Δείκτες Εισροών

Οι Δείκτες Εισροών είναι ποσοτικά μεγέθη που εκτιμούν την πρόοδο υλοποίησης μιας δράσης μετρώντας τους πόρους που καταναλώνονται για την υλοποίηση της δράσης, σε ένα χρονικό διάστημα. Ο πλέον συνήθης Δείκτης Εισροών είναι οι δαπάνες υλοποίησης μιας δράσης, οι οποίες στην αρχή κάθε έτους πρέπει να προϋπολογίζονται και να αποτυπώνονται στον οικονομικό προϋπολογισμό του Δήμου.

Δείκτες Εκροών

Οι Δείκτες Εκροών είναι ποσοτικά μεγέθη που εκτιμούν την πρόοδο υλοποίησης μιας δράσης μετρώντας τις εκροές που παράγονται από την υλοποίηση της δράσης, σε ένα χρονικό διάστημα. Οι εκροές είναι τα επιχειρησιακά αποτελέσματα της λειτουργίας του Δήμου, τα οποία στην αρχή κάθε έτους πρέπει να καθορίζονται ποσοτικά και να αποτυπώνονται στο Ετήσιο Πρόγραμμα Δράσης του Δήμου (επιχειρησιακοί στόχοι).

3.2 επικαιροποίηση και αναθεώρηση Επιχειρησιακού Προγράμματος

Το Επιχειρησιακό Πρόγραμμα, ως κεντρικό εργαλείο προγραμματισμού του Δήμου, απαιτείται να προσαρμόζεται στις εκάστοτε διαμορφούμενες ανάγκες και προοπτικές. Η διαδικασία επικαιροποίησης αποτελεί αντικείμενο της Εκτελεστικής Επιτροπής με την

υποστήριξη της αρμόδιας υπηρεσιακής μονάδας, η οποία, σε συνεργασία με τις υπηρεσίες του Δήμου καθορίζει τις τυχόν μεταβολές του Προγράμματος.

Η επικαιροποίηση του Επιχειρησιακού Προγράμματος μπορεί να περιλαμβάνει:

- Ένταξη έργων και δράσεων που είναι εντός του πλαισίου των Στόχων του Προγράμματος
- Επικαιροποίηση προϋπολογισμών, χρηματοδοτήσεων, χρονοδιαγραμμάτων
- Προσαρμογή στα ετήσια Τεχνικά Προγράμματα.
- Προγραμματισμό νέων χρηματοδοτούμενων Δράσεων.
- Αναπροσαρμογή, Τροποποίηση, Προσθήκη Δεικτών Παρακολούθησης

Η επικαιροποίηση του Προγράμματος, είναι σκόπιμο να πραγματοποιείται σε ετήσια βάση, ώστε να υπάρχει άμεση προσαρμογή του Δήμου στο επίπεδο προγραμματισμού υλοποίησης του έργου του.

3.3 Πίνακας δεικτών παρακολούθησης ανά Γενικό Στόχο

Στον πίνακα που ακολουθεί αποτυπώνονται οι προτεινόμενοι δείκτες ανά Γενικό Στόχο του Επιχειρησιακού Προγράμματος του Δήμου Καλλιθέας.

Προτεινόμενοι Δείκτες παρακολούθησης και αξιολόγησης του Επιχειρησιακού Προγράμματος του Δήμου Καλλιθέας

Άξονες	Μέτρα	Γενικοί Στόχοι	Προτεινόμενοι Δείκτες
Άξονας 1: Προστασία του περιβάλλοντος και βελτίωση της ποιότητας ζωής	Μέτρο 1.1: Περιβαλλοντική Διαχείριση	1.1.1: Αναβάθμιση της λειτουργικότητας και ποιότητας ζωής σε υποβαθμισμένες περιοχές του Δήμου	<ul style="list-style-type: none"> • Εκτάσεις κοινόχρηστων χώρων (τ.μ.) για τους οποίους εκπονήθηκαν μελέτες ανάπτυξης – βελτίωσης ετησίως. • Εκτάσεις κοινόχρηστων χώρων (τ.μ.) που αναπτύχθηκαν - βελτιώθηκαν ανά έτος. • Αριθμός παιδικών χαρών που πιστοποιήθηκαν ετησίως. • Αριθμός παιδικών χαρών που συντηρήθηκαν ανά έτος. • Αριθμός νέων παιδικών χαρών/χώρων άθλησης ενηλίκων που δημιουργήθηκαν ετησίως. • Αριθμός δημοτών που ωφελούνται από τις παρεμβάσεις ανά έτος.
		1.1.2: Διατήρηση και προστασία του τοπίου και της ιστορικής, φυσικής και πολιτιστικής κληρονομιάς	<ul style="list-style-type: none"> • Μελέτες συντήρησης και αναβάθμισης χώρων ιστορικής, φυσικής και πολιτιστικής κληρονομιάς ανά έτος. • Εκτάσεις χώρων (τ.μ.) ιστορικής, φυσικής και πολιτιστικής κληρονομιάς που συντηρήθηκαν - αναβαθμίστηκαν ανά έτος.
		1.1.3: Επέκταση και αναβάθμιση των χώρων πρασίνου και των κοινόχρηστων χώρων, ενίσχυση της αναλογίας του πρασίνου ανά κάτοικο με προώθηση καινοτόμων περιβαλλοντικών δράσεων και ανανεώσιμων πηγών ενέργειας (πχ πράσινες ταράτσες, κλπ)	<ul style="list-style-type: none"> • Μελέτες συντήρησης και αναβάθμισης χώρων πρασίνου ανά έτος. • Εκτάσεις χώρων (τ.μ.) πρασίνων που συντηρήθηκαν - αναβαθμίστηκαν ανά έτος.

Άξονες	Μέτρα	Γενικοί Στόχοι	Προτεινόμενοι Δείκτες
		1.1.4: Έξυπνη διαχείριση της ενέργειας και χρήση ΑΠΕ στις υποδομές του Δήμου	<ul style="list-style-type: none"> • Αριθμός μελετών ενεργειακής αναβάθμισης και εξοικονόμησης ενέργειας ετησίως. • Αριθμός δημοτικών κτιρίων και σχολείων που εντάχθηκαν σε προγράμματα ενεργειακής αναβάθμισης και εξοικονόμησης ενέργειας – πράσινα δώματα ετησίως. • Αριθμός δημοτικών κτιρίων και σχολείων στα οποία γίνεται χρήση ανανεώσιμων πηγών ενέργειας. • Αριθμός ενεργειακά αναβαθμιζόμενων δομικών και ηλεκτρομηχανολογικών εγκαταστάσεων δημοτικών κτιρίων ανά έτος. • Αριθμός δεδομένων εξοικονόμησης των εγκαταστάσεων των δημοτικών κτιρίων ανά έτος.
		1.1.5: Έλεγχος και αντιμετώπισης της ρύπανσης (ατμοσφαιρική και ηχητική)	<ul style="list-style-type: none"> • Μέτρηση διοξειδίου και μονοξειδίου του άνθρακα / ημερησίως. • Μέτρηση της ηχητικής ρύπανσης ημερησίως.
		1.1.6: Προώθηση της περιβαλλοντικής ευαισθησίας και ευσυνειδησίας των πολιτών	<ul style="list-style-type: none"> • Αριθμός δράσεων ανά έτος. • Αριθμός συμμετεχόντων ανά δράση.
		1.1.7: Συνεργασία και συντονισμός με όμορους Δήμους και τους σχετικούς φορείς	<ul style="list-style-type: none"> • Αριθμός συνεργασιών με όμορους Δήμους και φορείς ανά έτος. • Αριθμός δράσεων με όμορους Δήμους και

Άξονες	Μέτρα	Γενικοί Στόχοι	Προτεινόμενοι Δείκτες
			φορείς ανά έτος.
	Μέτρο 1.2: Πολεοδομικός Σχεδιασμός - Αστικές Παρεμβάσεις	1.2.1: Βελτιωμένο σχέδιο αστικής ανάπτυξης	<ul style="list-style-type: none"> • Αριθμός μελετών αστικής ανάπτυξης ανά έτος.
		1.2.2: Αναβάθμιση και εξυγίανση του αστικού περιβάλλοντος και του δομημένου χώρου	<ul style="list-style-type: none"> • Αριθμός μελετών για την αναβάθμιση και εξυγίανση του αστικού περιβάλλοντος και του δομημένου χώρου ανά έτος. • Αριθμός παρεμβάσεων για την αναβάθμιση και εξυγίανση του αστικού περιβάλλοντος και του δομημένου χώρου ανά έτος. • Εκτάσεις (τ.μ.) περιοχών που εντάχθηκαν σε σχέδια – παρεμβάσεις ανά έτος
		1.2.3: Εφαρμογές πολεοδομικού σχεδίου	<ul style="list-style-type: none"> • Αριθμός μελετών για εφαρμογές πολεοδομικού σχεδίου ανά έτος.
		1.2.4: Αναπλάσεις αστικού χώρου και κτιριακού αποθέματος	<ul style="list-style-type: none"> • Εκτάσεις (τ.μ.) περιοχών που εντάχθηκαν σε σχέδια – παρεμβάσεις ανάπλασης ετησίως. • Αριθμός κτιρίων που εντάχθηκαν σε σχέδια – παρεμβάσεις αισθητικής αναβάθμισης ανά έτος.
		1.2.5: Πρόγραμμα αξιοποίησης και ανάδειξης παραλίας	<ul style="list-style-type: none"> • Αριθμός παρεμβάσεων για την αξιοποίηση και ανάδειξη παραλίας ανά έτος. • Αριθμός δράσεων ενημέρωσης και ευαισθητοποίησης για την αξιοποίηση και ανάδειξη παραλίας ανά έτος. • Αριθμός συμμετεχόντων ανά έτος.
	Μέτρο 1.3:	1.3.1: Ολοκληρωμένες κυκλοφοριακές παρεμβάσεις με	<ul style="list-style-type: none"> • Αριθμός μελετών για την αναβάθμιση των

Άξονες	Μέτρα	Γενικοί Στόχοι	Προτεινόμενοι Δείκτες
	Βιώσιμη Αστική Κινητικότητα	στόχο την αναβάθμιση των μετακινήσεων	<p>μετακινήσεων ανά έτος.</p> <ul style="list-style-type: none"> • Αριθμός κυκλοφοριακών παρεμβάσεων ανά έτος. • Αριθμός δρομολογίων Τοπικής Συγκοινωνίας ανά έτος.
		1.3.2: Κατασκευή δικτύου ποδηλατοδρόμων	<ul style="list-style-type: none"> • Αριθμός χιλιομέτρων δικτύου ποδηλατοδρόμου ετησίως • Αριθμός χρηστών κοινόχρηστων δημοτικών ποδηλάτων μηνιαίως. • Αριθμός διαδρομών ανά μήνα. • Αριθμός νέων σταθμών κοινοχρήστων δημοτικών ποδηλάτων ανά έτος. • Λίτρα βενζίνης που εξοικονομήθηκαν ανά μήνα. • Τόνοι CO2 που μειώνονται λόγω της εναλλακτικής μετακίνησης με ποδήλατο ανά μήνα. • Έσοδα από την χρήση των κοινοχρήστων δημοτικών ποδηλάτων ετησίως.
		1.3.3: Προώθηση εναλλακτικής μετακίνησης	<ul style="list-style-type: none"> • Αριθμός χιλιομέτρων δρόμων ήπιας κυκλοφορίας και πεζοδρομήσεων ανά έτος. • Αριθμός δράσεων ενημέρωσης και ευαισθητοποίησης για την προώθηση της εναλλακτικής μετακίνησης ανά έτος. • Αριθμός συμμετεχόντων σε ενημερωτικές δράσεις για την προώθηση της εναλλακτικής μετακίνησης ανά έτος.

Άξονες	Μέτρα	Γενικοί Στόχοι	Προτεινόμενοι Δείκτες
		1.3.4: Διασφάλιση της προσπελασιμότητας για την ομάδα του πληθυσμού με κινητικά προβλήματα	<ul style="list-style-type: none"> • Αριθμός χιλιομέτρων επέκτασης δικτύου ραμπών ΑΜΕΑ και Όδευσης Τυφλών ανά έτος. • Αριθμός παρεμβάσεων για την άρση εμποδίων από τα πεζοδρόμια ανά έτος. • Αριθμός ατόμων που εξυπηρετούνται από τις παρεμβάσεις για τη διασφάλιση της προσπελασιμότητας ανά έτος.
		1.3.5: Αύξηση της προσβασιμότητας σε κομβικά σημεία σύνδεσης μεταφορικών δικτύων	<ul style="list-style-type: none"> • Αριθμός σημείων σύνδεσης μεταφορικών δικτύων στα οποία ενισχύεται η προσβασιμότητα ανά έτος. • Αριθμός ατόμων που εξυπηρετούνται από τις παρεμβάσεις ανά έτος.
		1.3.6: Κατασκευή και συντήρηση του τοπικού οδικού δικτύου	<ul style="list-style-type: none"> • Αριθμός συντηρούμενων χιλιομέτρων οδικού δικτύου ετησίως. • Αριθμός συντηρούμενων πινακίδων σήμανσης ανά έτος.
	Μέτρο 1.4: Καθαριότητα και Διαχείριση Απορριμμάτων	1.4.1: Βελτίωση καθαριότητας οδών - κοινόχρηστων χώρων και διαχείρισης απορριμμάτων	<ul style="list-style-type: none"> • Αριθμός αντικαθιστάμενων κάδων αστικών απορριμμάτων ετησίως. • Αριθμός νέων κάδων αστικών απορριμμάτων ετησίως. • Βάρος αστικών απορριμμάτων ετησίως. • Συχνότητα καθαρισμού οδών ανά περιοχή ανά μήνα. • Συχνότητα οδοκαθαρισμού με μηχανικά μέσα ανά περιοχή ανά μήνα.

Άξονες	Μέτρα	Γενικοί Στόχοι	Προτεινόμενοι Δείκτες
			<ul style="list-style-type: none"> • Συχνότητα πλύσης οδοστρωμάτων και πλατειών ανά μήνα. • Αριθμός ικανοποίηση αιτημάτων οδοκαθαρισμού ανά μήνα. • Αριθμός ικανοποίηση αιτημάτων αντικατάστασης, μετακίνησης, πλυσίματος κάδων ανά μήνα. • Αριθμός και έκταση (τ.μ.) οικοπέδων ιδιωτών και Κ.Χ. που καθαρίζονται και αποψιλώνονται για λόγους πυρασφάλειας ετησίως.
		1.4.2: Ενίσχυση και διεύρυνση του προγράμματος ανακύκλωσης	<ul style="list-style-type: none"> • Αριθμός νέων (επιπρόσθετων) κάδων ανακύκλωσης ετησίως. • Αριθμός συμβάσεων εναλλακτικής διαχείρισης ποικίλων αποβλήτων και ποσοτικά στοιχεία σχετικά με τη συλλογή αυτών, ανά έτος. • Αριθμός δημοσίων κτιρίων που συμμετέχουν σε προγράμματα ανακύκλωσης ανά έτος. • Αριθμός εγκαταλελειμμένων οχημάτων που περισυλλέγονται και απομακρύνονται από το οδικό δίκτυο του Δήμου ετησίως. • Αριθμός ικανοποίηση αιτημάτων ανακύκλωσης ανά μήνα.
		1.4.3: Ευαισθητοποίηση του πληθυσμού σε θέματα διαχείρισης απορριμμάτων	<ul style="list-style-type: none"> • Αριθμός δράσεων ενημέρωσης σε θέματα διαχείρισης απορριμμάτων και

Άξονες	Μέτρα	Γενικοί Στόχοι	Προτεινόμενοι Δείκτες
			<p>ανακύκλωσης ανά έτος.</p> <ul style="list-style-type: none"> • Συμμετοχή σε ημερίδες, σεμινάρια, συνέδρια με θέματα διαχείρισης απορριμμάτων και νέες τεχνολογίες ανά έτος. • Αριθμός σχολείων που συμμετέχουν σε δράσεις ενημέρωσης και ευαισθητοποίησης για την ανακύκλωση και τη διαχείριση απορριμμάτων ανά έτος. • Αριθμός συμμετεχόντων σε δράσεις ενημέρωσης σε θέματα διαχείρισης απορριμμάτων ανά έτος.
		1.4.4: Ενθάρρυνση και συντονισμός συμμετοχής των επιχειρήσεων σε περιβαλλοντικές πολιτικές	<ul style="list-style-type: none"> • Αριθμός επιχειρήσεων που συμμετέχουν σε περιβαλλοντικές πολιτικές ετησίως. • Αριθμός δράσεων περιβαλλοντικής πολιτικής σε επιχειρήσεις ανά έτος.
		1.4.5: Διάδοση νέων προγραμμάτων οικιακής ανακύκλωσης – κομποστοποίησης	<ul style="list-style-type: none"> • Αριθμός κάδων οικιακής κομποστοποίησης ετησίως. • Αριθμός κάδων συλλογής βιοαποβλήτων ετησίως. • Βάρος απορριμμάτων οικιακής κομποστοποίησης ανά μήνα. • Βάρος βιοαποβλήτων ανά μήνα.
		1.4.6: Συλλογή και διαχείριση αδρανών και ογκωδών αντικειμένων σε συνεργασία με όμορους Δήμους	<ul style="list-style-type: none"> • Αριθμός μελετών για τη συλλογή και αδρανών και ογκωδών αντικειμένων ανά έτος. • Βάρος αδρανών και ογκωδών αντικειμένων

Άξονες	Μέτρα	Γενικοί Στόχοι	Προτεινόμενοι Δείκτες
			<p>ανά έτος.</p> <ul style="list-style-type: none"> • Αριθμός ικανοποίησης αιτημάτων συλλογής αδρανών και ογκωδών ανά μήνα.
	Μέτρο 1.5: Υποδομές - Δίκτυα	1.5.1: Ανάπτυξη, βελτίωση, ολοκλήρωση, συντήρηση δικτύου ομβρίων και ολοκληρωμένη διαχείριση	<ul style="list-style-type: none"> • Αριθμός συντηρούμενων φρεατίων ομβρίων ανά υφιστάμενο δίκτυο ετησίως. • Αριθμός χιλιομέτρων νέου δικτύου ομβρίων ετησίως.
1.5.2: Εκσυγχρονισμός και επέκταση του δικτύου ύδρευσης και αποχέτευσης σε όλες τις περιοχές της πόλης		<ul style="list-style-type: none"> • Αριθμός έργων εκσυγχρονισμού του δικτύου ύδρευσης και αποχέτευσης ανά έτος. • Αριθμός χιλιομέτρων νέου δικτύου ύδρευσης και αποχέτευσης ετησίως. 	
1.5.3: Εκσυγχρονισμός, επέκταση δικτύου δημοτικού φωτισμού		<ul style="list-style-type: none"> • Αριθμός φωτιστικών σωμάτων που εγκαταστάθηκαν ή συντηρήθηκαν ετησίως. • Αριθμός φωτοτεχνικών μελετών ανά έτος. 	
Άξονας 2: Κοινωνική πολιτική, υγεία, παιδεία, πολιτισμός και αθλητισμός	Μέτρο 2.1: Υγεία και Κοινωνική Πρόνοια	2.1.1: Ενίσχυση λειτουργίας Δημοτικών Ιατρείων και προώθηση της χρήσης ΤΠΕ καινοτόμων δράσεων (όπως δράσεις τηλεϊατρικής-τηλεπρόνοιας)	<ul style="list-style-type: none"> • Αριθμός δράσεων ενίσχυσης της λειτουργίας των Δημοτικών Ιατρείων στο σύνολο του πληθυσμού. • Αριθμός χρηστών ανά έτος.
		2.1.2: Ενίσχυση ειδικών προγραμμάτων σε συγκεκριμένες πληθυσμιακές ομάδες (π.χ. παιδική παχυσαρκία, πρόληψη εξάρτησης κλπ)	<ul style="list-style-type: none"> • Αριθμός προγραμμάτων ανά έτος. • Αριθμός ωφελουμένων ανά έτος.
		2.1.3: Εξασφάλιση υγιεινής δημοτικών χώρων	<ul style="list-style-type: none"> • Αριθμός παρεμβάσεων εξασφάλισης υγιεινής σε δημοτικούς χώρους ανά έτος.
		2.1.4: Διαχείριση αδέσποτων ζώων και δράσεις για τα οικόσιτα ζώα	<ul style="list-style-type: none"> • Αριθμός παρεμβάσεων για τα αδέσποτα και οικόσιτα ζώα ανά έτος.

Άξονες	Μέτρα	Γενικοί Στόχοι	Προτεινόμενοι Δείκτες
			<ul style="list-style-type: none"> • Αριθμός αδέσποτων και οικόσιτων ζώων που στερώνονται και εμβολιάζονται ανά έτος. • Αριθμός αιτημάτων που υλοποιούνται ετησίως.
		2.1.5: Δράσεις ενημέρωσης-πληροφόρησης	<ul style="list-style-type: none"> • Αριθμός δράσεων ενημέρωσης σε θέματα Υγείας και Κοινωνικής Πρόνοιας ανά έτος. • Συμμετοχή σε ημερίδες, σεμινάρια, συνέδρια με θέματα Υγείας και Κοινωνικής Πρόνοιας ανά έτος. • Αριθμός συμμετεχόντων σε δράσεις ενημέρωσης – πληροφόρησης θέματα Υγείας και Κοινωνικής Πρόνοιας στο σύνολο του πληθυσμού.
	Μέτρο 2.2: Κοινωνική Ανάπτυξη και Συνοχή	2.2.1: Αναβάθμιση της ποιότητας των παρεχόμενων υπηρεσιών με στόχο τον προγραμματισμό και το συντονισμό των δράσεων καθώς και την αναβάθμιση της οργάνωσης των υποδομών και του ανθρώπινου δυναμικού των υπηρεσιών	<ul style="list-style-type: none"> • Αριθμός μελετών για την αναβάθμιση της ποιότητας των παρεχόμενων υπηρεσιών ανά έτος. • Αριθμός παρεμβάσεων για την αναβάθμιση της ποιότητας των παρεχόμενων υπηρεσιών ανά έτος. • Αριθμός ικανοποιημένων δημοτών από τις παρεμβάσεις στο σύνολο του πληθυσμού.
		2.2.2: Διασύνδεση και Αξιοποίηση όλων των κρατικών υπηρεσιών κοινωνικής πολιτικής μέσα από διαδικασίες ενημέρωσης και συνεργασίας για την παραπομπή δημοτών με σχετικά αιτήματα	<ul style="list-style-type: none"> • Αριθμός δράσεων κοινωνικής πολιτικής ανά έτος. • Αριθμός ωφελουμένων σε δράσεις κοινωνικής πολιτικής στο σύνολο του πληθυσμού.

Άξονες	Μέτρα	Γενικοί Στόχοι	Προτεινόμενοι Δείκτες
		2.2.3: Συνεργασία με εθελοντικές οργανώσεις και ΜΚΟ που προσφέρουν κοινωνικές υπηρεσίες στην περιοχή αλλά και ευρύτερα (ειδικά για τους δημόσιους οργανισμούς π.χ Εκκλησία, φιλανθρωπικά ταμεία, ΟΚΑΝΑ, κλπ)	<ul style="list-style-type: none"> • Αριθμός συνεργασιών ανά έτος. • Αριθμός ωφελουμένων που συμμετέχουν σε δράσεις με άλλους φορείς ανά έτος.
		2.2.4: Χάραξη μακροχρόνιας και ολοκληρωμένης κοινωνικής πολιτικής	<ul style="list-style-type: none"> • Αριθμός παρεμβάσεων για μακροχρόνια και ολοκληρωμένη κοινωνική πολιτική ανά έτος. • Αριθμός ωφελουμένων στο σύνολο του πληθυσμού.
		2.2.5: Προώθηση δράσεων δημοσιότητας των κοινωνικών υπηρεσιών και δημιουργία μηχανισμών επικοινωνίας με την τοπική κοινωνία	<ul style="list-style-type: none"> • Αριθμός δράσεων δημοσιότητας και επικοινωνίας ανά έτος. • Αριθμός κατοίκων που ενημερώνονται για τις κοινωνικές υπηρεσίες ανά έτος.
		2.2.6: Προώθηση δράσεων αντιμετώπισης του προβλήματος της φτώχειας	<ul style="list-style-type: none"> • Αριθμός δράσεων / προγραμμάτων που συμμετέχει ο Δήμος ανά έτος. • Αριθμός ωφελουμένων στο σύνολο του πληθυσμού ανά έτος.
		2.2.7: Προώθηση στοχευμένων δράσεων για τις ευπαθείς ομάδες πληθυσμού μέσα από διαδικασίες έρευνας	<ul style="list-style-type: none"> • Αριθμός σχεδίων δράσεων για τις ευπαθείς ομάδες. • Αριθμός ευπαθών ομάδων που συμμετέχουν σε κοινωνικές έρευνες ανά έτος.
		2.2.8: Αύξηση της προσπελασιμότητας στις κοινωνικές υπηρεσίες	<ul style="list-style-type: none"> • Αριθμός μελετών για την αύξηση της προσπελασιμότητας στις κοινωνικές υπηρεσίες. • Αριθμός παρεμβάσεων για την αύξηση της

Άξονες	Μέτρα	Γενικοί Στόχοι	Προτεινόμενοι Δείκτες
			προσπελασιμότητας στις κοινωνικές υπηρεσίες ανά έτος.
		2.2.9: Ολοκλήρωση της εσωτερικής αναδιοργάνωσης της διεύθυνσης κοινωνικών υπηρεσιών	<ul style="list-style-type: none"> Αριθμός παρεμβάσεων αναδιοργάνωσης της διεύθυνσης κοινωνικών υπηρεσιών ανά έτος.
	Μέτρο 2.3: Εκπαίδευση και Δια Βίου Μάθηση	2.3.1: Συντήρηση, επισκευή και υποστήριξη λειτουργίας σχολικών μονάδων σε συνεργασία με τις σχολικές επιτροπές	<ul style="list-style-type: none"> Αριθμός σχολικών μονάδων όπου πραγματοποιήθηκαν εργασίες συντήρησης ετησίως.
		2.3.2: Ενίσχυση των συνοδευτικών εγκαταστάσεων (αθλητική υποδομή, πολιτιστικές εγκαταστάσεις) για τη στήριξη της εκπαιδευτικής διαδικασίας	<ul style="list-style-type: none"> Αριθμός μελετών για την ενίσχυση των συνοδευτικών εγκαταστάσεων ανά έτος. Αριθμός παρεμβάσεων για την ενίσχυση των συνοδευτικών εγκαταστάσεων ετησίως.
		2.3.3: Προώθηση του θεσμού των ανοικτών σχολείων	<ul style="list-style-type: none"> Αριθμός δράσεων ανά έτος Αριθμός συμμετεχόντων στις δράσεις ανά έτος.
		2.3.4: Προώθηση δημιουργικής απασχόλησης	<ul style="list-style-type: none"> Αριθμός δράσεων δημιουργικής απασχόλησης ετησίως. Αριθμός συμμετεχόντων σε δράσεις δημιουργικής απασχόλησης ανά έτος.
		2.3.5: Ενίσχυση του επαγγελματικού προσανατολισμού με ενημέρωση και συμβουλευτική του Δήμου στα σχολεία	<ul style="list-style-type: none"> Αριθμός ενημερωτικών δράσεων επαγγελματικού προσανατολισμού ανά έτος. Αριθμός συμμετεχόντων σε δράσεις επαγγελματικού προσανατολισμού ανά έτος.

Άξονες	Μέτρα	Γενικοί Στόχοι	Προτεινόμενοι Δείκτες
		2.3.6: Προώθηση δράσεων αντιμετώπισης της σχολικής διαρροής με εξατομικευμένη συμβουλευτική υποστήριξη των οικογενειών και των παιδιών τους που εγκαταλείπουν το σχολείο	<ul style="list-style-type: none"> • Αριθμός δράσεων για την αντιμετώπιση της σχολικής διαρροής ανά έτος. • Αριθμός συμμετεχόντων σε δράσεις αντιμετώπισης της σχολικής διαρροής ανά έτος.
		2.3.7: Ενίσχυση δράσεων εκπαίδευσης και κατάρτισης των πολιτών - Προώθηση της δια βίου μάθησης	<ul style="list-style-type: none"> • Αριθμός προγραμμάτων εκπαίδευσης και κατάρτισης των πολιτών ανά έτος. • Αριθμός συμμετεχόντων ανά πρόγραμμα εκπαίδευσης και κατάρτισης ετησίως.
	Μέτρο 2.4: Πολιτισμός	2.4.1: Δημιουργία πολιτιστικής ταυτότητας του Δήμου η οποία να καλύπτει εναλλακτικές μορφές τέχνης και κουλτούρας έτσι ώστε να αποδώσει ένα συγκεκριμένο στίγμα στο Δήμο	<ul style="list-style-type: none"> • Αριθμός δράσεων για τη δημιουργία πολιτιστικής ταυτότητας του Δήμου ανά έτος. • Αριθμός συμμετεχόντων στις δράσεις στο σύνολο του πληθυσμού. • Αριθμός μαθητών σχολείων και οργανωμένων ομάδων επισκεπτών ανά έτος. • Αριθμός ατομικών Ελλήνων και ξένων επισκεπτών ανά έτος. • Αριθμός συνεντεύξεων σε ΜΜΕ και δημοσιεύσεων σε έντυπο και ηλεκτρονικό τύπο για την προβολή των δράσεων ανά έτος. • Αριθμός επικοινωνιακού υλικού που παράγεται για την προβολή των δράσεων ανά έτος. • Αριθμός πολιτιστικών φορέων που

Άξονες	Μέτρα	Γενικοί Στόχοι	Προτεινόμενοι Δείκτες
			συμμετέχουν στις δράσεις ετησίως.
		2.4.2: Εξασφάλιση ομαλής λειτουργίας, σωστής συντήρησης και διαχείρισης των υφιστάμενων πολιτιστικών υποδομών και δράσεων του Δήμου	<ul style="list-style-type: none"> • Αριθμός παρεμβάσεων σε πολιτιστικές υποδομές ετησίως.
		2.4.3: Ανάπτυξη, διεύρυνση και λειτουργία πολιτιστικών και ψυχαγωγικών προγραμμάτων, εκδηλώσεων και δραστηριοτήτων καθ' όλη τη διάρκεια του έτους σε συνεργασία με τους υφιστάμενους πολιτιστικούς φορείς της πόλης και δικτύου εθελοντών	<ul style="list-style-type: none"> • Αριθμός πολιτιστικών προγραμμάτων που υλοποιούνται ανά έτος. • Αριθμός συμμετεχόντων στις πολιτιστικές δράσεις στο σύνολο του πληθυσμού. • Αριθμός εκδηλώσεων ανά έτος • Αριθμός μαθητών σχολείων και οργανωμένων ομάδων επισκεπτών ανά έτος. • Αριθμός ατομικών Ελλήνων και ξένων επισκεπτών ανά έτος. • Αριθμός συνεντεύξεων σε ΜΜΕ και δημοσιεύσεων σε έντυπο και ηλεκτρονικό τύπο για την προβολή των δράσεων ανά έτος. • Αριθμός επικοινωνιακού υλικού που παράγεται για την προβολή των δράσεων ανά έτος. • Αριθμός πολιτιστικών φορέων που συμμετέχουν στις δράσεις ετησίως.
		2.4.4: Αναβάθμιση των παρεχόμενων υπηρεσιών μέσα από την καλύτερη συνεργασία και διοίκηση των δημοτικών φορέων για την ανάπτυξη του πολιτισμού, τη βελτίωση των υποδομών, του εξοπλισμού και του ανθρώπινου δυναμικό	<ul style="list-style-type: none"> • Αριθμός παρεμβάσεων για την αναβάθμιση των παρεχόμενων υπηρεσιών πολιτισμού ανά έτος. • Αριθμός ικανοποιημένων δημοτών από τις

Άξονες	Μέτρα	Γενικοί Στόχοι	Προτεινόμενοι Δείκτες
			παρεμβάσεις στο σύνολο του πληθυσμού.
		2.4.5: Πρωτοβουλίες για την ανάδειξη των σημείων ενδιαφέροντος, των μνημείων και της ιστορίας της πόλης και με ψηφιακά μέσα	<ul style="list-style-type: none"> • Αριθμός μελετών για την ανάδειξη σημείων πολιτιστικού ενδιαφέροντος ανά έτος. • Αριθμός δράσεων για την ανάδειξη σημείων πολιτιστικού ενδιαφέροντος ανά έτος.
		2.4.6: Διαδημοτική συνεργασία για την ανάπτυξη πολιτιστικών δράσεων	<ul style="list-style-type: none"> • Αριθμός συνεργασιών για την ανάπτυξη πολιτιστικών δράσεων ετησίως. • Αριθμός δράσεων με διαδημοτική συνεργασία ανά έτος.
	Μέτρο 2.5: Αθλητισμός	2.5.1: Εξασφάλιση ομαλής λειτουργίας, σωστής συντήρησης και διαχείρισης των αθλητικών εγκαταστάσεων του Δήμου	<ul style="list-style-type: none"> • Αριθμός μελετών για παρεμβάσεις σε αθλητικές εγκαταστάσεις του Δήμου ετησίως. • Αριθμός αθλητικών εγκαταστάσεων που συντηρηθήκαν – αναβαθμίστηκαν στο σύνολό τους ανά έτος. • Αριθμός ωφελούμενων ανά έτος.
		2.5.2: Ανάπτυξη, διεύρυνση και λειτουργία προγραμμάτων αθλητικών δραστηριοτήτων με έμφαση σε Ολυμπιακά Αθλήματα	<ul style="list-style-type: none"> • Αριθμός αθλητικών προγραμμάτων που υλοποιούνται ανά έτος. • Αριθμός αθλητικών δραστηριοτήτων με έμφαση σε Ολυμπιακά Αθλήματα που υλοποιούνται ανά έτος. • Αριθμός ωφελουμένων ανά έτος.
		2.5.3: Υποστήριξη και συνεργασία με τους αθλητικούς φορείς της πόλης	<ul style="list-style-type: none"> • Αριθμός αθλητικών φορέων και ομάδων, που προπονούνται σε αθλητικές εγκαταστάσεις του Δήμου και σχολικούς

Άξονες	Μέτρα	Γενικοί Στόχοι	Προτεινόμενοι Δείκτες
			<p>χώρους στο σύνολό τους ανά έτος.</p> <ul style="list-style-type: none"> • Αριθμός και ποσά επιχορηγήσεων αθλητικών φορέων και ομάδων ανά έτος.
		2.5.4: Προώθηση μαζικού αθλητισμού	<ul style="list-style-type: none"> • Αριθμός Προγραμμάτων μαζικού αθλητισμού ανά έτος. • Αριθμός συμμετεχόντων σε δράσεις μαζικού αθλητισμού στο σύνολο του πληθυσμού ανά έτος. • Αριθμός δράσεων δημοσιότητας για την προώθηση του μαζικού αθλητισμού ανά έτος.
		2.5.5: Διοργάνωση δραστηριοτήτων υπερτοπικής εμβέλειας	<ul style="list-style-type: none"> • Αριθμός δράσεων υπερτοπικής εμβέλειας ανά έτος. • Αριθμός συμμετεχόντων στις δράσεις υπερτοπικής εμβέλειας ανά έτος.
	Μέτρο 2.6: Εθελοντισμός – Κοινωνία Πολιτών	2.6.1: Διαμόρφωση ολοκληρωμένης στρατηγικής για την ανάπτυξη συνεργιών μεταξύ Δήμου και Οργανώσεων	<ul style="list-style-type: none"> • Αριθμός προγραμμάτων ολοκληρωμένης στρατηγικής για την Κοινωνία Πολιτών ανά έτος. • Αριθμός συνεργασιών για τη διαμόρφωση ολοκληρωμένης στρατηγικής για την Κοινωνία Πολιτών ανά έτος.
		2.6.2: Δημιουργία δικτύου εθελοντών	<ul style="list-style-type: none"> • Αριθμός δράσεων εθελοντισμού ανά έτος. • Αριθμός νέων εθελοντών ανά έτος.
		2.6.3: Προώθηση Καινοτόμων δράσεων εθελοντισμού χρησιμοποιώντας τις υποδομές του Δήμου	<ul style="list-style-type: none"> • Αριθμός καινοτόμων δράσεων εθελοντισμού ανά έτος. • Αριθμός εθελοντών που συμμετέχουν στις

Άξονες	Μέτρα	Γενικοί Στόχοι	Προτεινόμενοι Δείκτες
			δράσεις ανά έτος.
		2.6.4: Δράσεις ενημέρωσης, πληροφόρησης και ευαισθητοποίησης της τοπικής κοινότητας	<ul style="list-style-type: none"> • Αριθμός ενημερωτικών δράσεων εθελοντισμού ανά έτος. • Αριθμός συμμετεχόντων στις δράσεις ενημέρωσης, πληροφόρησης και ευαισθητοποίησης στο σύνολο του πληθυσμού ανά έτος. • Αριθμός δράσεων δημοσιότητας για την προώθηση του εθελοντισμού ετησίως.
Άξονας 3: Τοπική οικονομία και απασχόληση	Μέτρο 3.1: Απασχόληση και ανεργία	3.1.1: Ενίσχυση προκατάρτισης, κατάρτισης και δια βίου μάθησης των κατοίκων της περιοχής με την υλοποίηση στοχευμένων προγραμμάτων	<ul style="list-style-type: none"> • Αριθμός προγραμμάτων προκατάρτισης, κατάρτισης και δια βίου μάθησης των δημοτών ανά έτος. • Αριθμός συμμετεχόντων ανά πρόγραμμα προκατάρτισης, κατάρτισης και δια βίου μάθησης ετησίως.
		3.1.2: Ανάπτυξη των απαραίτητων εσωτερικών Δομών και Μηχανισμών που θα λειτουργήσουν αποτελεσματικά για την αντιμετώπιση της ανεργίας και της προώθησης της απασχόλησης	<ul style="list-style-type: none"> • Αριθμός Δομών και Μηχανισμών αντιμετώπισης της ανεργίας και προώθησης της απασχόλησης ανά έτος. • Αριθμός ωφελουμένων των Δομών ετησίως.
		3.1.3: Ενίσχυση των δομών πρόνοιας που θα διευκολύνουν τις πληθυσμιακές ομάδες που πλήττονται (πχ βρεφονηπιακοί σταθμοί για τις νεαρές μητέρες)	<ul style="list-style-type: none"> • Αριθμός μελετών για παρεμβάσεις σε δομές πρόνοιας ανά έτος. • Αριθμός παρεμβάσεων σε δομές πρόνοιας ανά έτος.
		3.1.4: Συμμετοχή σε δίκτυα για την προώθηση και ενίσχυση της καινοτομίας συνεργασία με τα Ακαδημαϊκά και Τεχνολογικά ιδρύματα της περιοχής	<ul style="list-style-type: none"> • Αριθμός συνεργασιών με Ακαδημαϊκά και Τεχνολογικά ιδρύματα της περιοχής ανά έτος.

Άξονες	Μέτρα	Γενικοί Στόχοι	Προτεινόμενοι Δείκτες
			<ul style="list-style-type: none"> • Αριθμός προγραμμάτων για την προώθηση και ενίσχυση της καινοτομίας σε συνεργασία με τα Ακαδημαϊκά και Τεχνολογικά ιδρύματα της περιοχής ανά έτος. • Αριθμός συμμετεχόντων σε δράσεις για την προώθηση και ενίσχυση της καινοτομίας ανά έτος.
		3.1.5: Εφαρμογή πρότυπων δράσεων (πχ υλοποίηση τράπεζας χρόνου, ευέλικτα ωράρια βρεφικών και παιδικών σταθμών θα ενισχύσει την επαγγελματική πορεία των γυναικών)	<ul style="list-style-type: none"> • Αριθμός πρότυπων δράσεων ανά έτος. • Αριθμός ωφελουμένων στις νέες πρότυπες δράσεις ανά έτος.
	Μέτρο 3.2: Ενίσχυση – Προώθηση Οικονομικής Δραστηριότητας	3.2.1: Έργα υποδομής και μέτρα πολιτικής που βελτιώνουν την ελκυστικότητα της περιοχής ως εμπορικό κέντρο, κέντρο εστίασης και αναψυχής	<ul style="list-style-type: none"> • Αριθμός μελετών για τη βελτίωση της ελκυστικότητας της περιοχής ως εμπορικό κέντρο, κέντρο εστίασης και αναψυχής ανά έτος. • Αριθμός έργων υποδομής για τη βελτίωση της ελκυστικότητας της περιοχής ως εμπορικό κέντρο, κέντρο εστίασης και αναψυχής ανά έτος.
		3.2.2: Δημιουργία και υποστήριξη δομών επιχειρηματικότητας	<ul style="list-style-type: none"> • Αριθμός δομών επιχειρηματικότητας ανά έτος. • Αριθμός προγραμμάτων για την υποστήριξη της επιχειρηματικότητας ανά έτος. • Αριθμός συμμετεχόντων σε δράσεις για την υποστήριξη της επιχειρηματικότητας ανά έτος.

Άξονες	Μέτρα	Γενικοί Στόχοι	Προτεινόμενοι Δείκτες
		3.2.3: Αξιοποίηση Δημοτικής Περιουσίας – Διαθέσιμων χώρων με στόχο την ενίσχυση της ελκυστικότητας και της κινητικότητας στην πόλη τονώνοντας και την εμπορική δραστηριότητα	<ul style="list-style-type: none"> • Αριθμός μελετών αξιοποίησης της Δημοτικής Περιουσίας ανά έτος. • Αριθμός ακινήτων που αξιοποιούνται ανά έτος.
		3.2.4: Προώθηση κατάρτισης, επανακατάρτισης και προώθησης της δια βίου εκπαίδευσης των επιχειρηματιών κυρίως σε νέες τεχνολογίες	<ul style="list-style-type: none"> • Αριθμός προγραμμάτων κατάρτισης, επανακατάρτισης και προώθησης της δια βίου εκπαίδευσης των επιχειρηματιών σε νέες τεχνολογίες ανά έτος. • Αριθμός συμμετεχόντων ανά πρόγραμμα κατάρτισης, επανακατάρτισης και προώθησης της δια βίου εκπαίδευσης των επιχειρηματιών σε νέες τεχνολογίες ετησίως.
		3.2.5: Προώθηση συνδυασμένης ενεργοποίησης τοπικών φορέων και επιχειρηματικού κόσμου για την προώθηση θεμάτων τοπικής ανάπτυξης	<ul style="list-style-type: none"> • Αριθμός συνεργασιών με τοπικούς φορείς ανά έτος. • Αριθμός δράσεων προώθησης τοπικής ανάπτυξης ανά έτος. • Αριθμός ωφελουμένων από τις δράσεις προώθησης τοπικής ανάπτυξης στο σύνολο του πληθυσμού ανά έτος.
		3.2.6: Ανάπτυξη δικτύων συνεργασίας με ΟΤΑ, δημόσιους φορείς, εθελοντικές οργανώσεις και ιδιώτες	<ul style="list-style-type: none"> • Αριθμός συνεργασιών με λοιπούς φορείς ανά έτος. • Αριθμός δράσεων σε συνεργασία με ΟΤΑ, δημόσιους φορείς, εθελοντικές οργανώσεις και ιδιώτες ανά έτος.
		3.2.7: Ανάδειξη του Δήμου ως τουριστικού προορισμού-	<ul style="list-style-type: none"> • Αριθμός μελετών για την ανάδειξη του

Άξονες	Μέτρα	Γενικοί Στόχοι	Προτεινόμενοι Δείκτες
		ανάδειξη ειδικών μορφών τουρισμού (πόλης – city break, συνεδριακού, αθλητικού, ψυχαγωγικού, σχολικού και θεματικών πάρκων)	<p>Δήμου ως τουριστικού προορισμού ανά έτος.</p> <ul style="list-style-type: none"> • Δράσεις προώθησης για την ενίσχυση του τουρισμού του Δήμου ανά έτος. • Αριθμός δράσεων δημοσιότητας ανά έτος.
		3.2.8: Προώθηση της κοινωνικής επιχειρηματικότητας	<ul style="list-style-type: none"> • Αριθμός προγραμμάτων ανάπτυξης κοινωνικής επιχειρηματικότητας ανά έτος. • Αριθμός ωφελουμένων σε προγράμματα ανάπτυξης κοινωνικής επιχειρηματικότητας ανά έτος.
		3.2.9: Βελτίωση παρεχόμενων υπηρεσιών από τις δημοτικές επιχειρήσεις	<ul style="list-style-type: none"> • Αριθμός μελετών για τη βελτίωση των παρεχόμενων υπηρεσιών από τις δημοτικές επιχειρήσεις ανά έτος. • Αριθμός παρεμβάσεων για τη βελτίωση παρεχόμενων υπηρεσιών από τις δημοτικές επιχειρήσεις ανά έτος. • Αριθμός ικανοποιημένων δημοτών από τις παρεμβάσεις για τη βελτίωση παρεχόμενων υπηρεσιών από τις δημοτικές επιχειρήσεις ανά έτος.
Άξονας 4: Βελτίωση διοικητικής και οικονομικής ικανότητας του	Μέτρο 4.1: Βελτίωση διαδικασιών διοίκησης και οργάνωσης	4.1.1: Αύξηση της παροχής του αριθμού αλλά και της ποιότητας των υπηρεσιών με το χαμηλότερο δυνατό κόστος	<ul style="list-style-type: none"> • Αριθμός μελετών για τη μείωση του κόστους των παρεχόμενων υπηρεσιών ανά έτος. • Αριθμός παρεμβάσεων παρεχόμενων υπηρεσιών ανά έτος. • Δαπάνες παρεχόμενων υπηρεσιών προς το συνολικό προϋπολογισμό ανά έτος

Άξονες	Μέτρα	Γενικοί Στόχοι	Προτεινόμενοι Δείκτες
Δήμου		4.1.2: Εφαρμογή επιτυχημένων προτύπων διαχείρισης από τον ιδιωτικό τομέα, που δύναται να εφαρμοσθούν και στο δημόσιο χώρο	<ul style="list-style-type: none"> • Αριθμός προτύπων διαχείρισης ανά έτος. • Αριθμός τεχνολογικών εφαρμογών που χρησιμοποιούνται στα πρότυπα διαχείρισης ανά έτος.
		4.1.3: Διοίκηση μέσω στόχων με αξιολόγηση δράσεων	<ul style="list-style-type: none"> • Αριθμός προτύπων ποιότητας και αριστείας στο Δήμο ανά έτος. • Αριθμός εσωτερικών ελέγχων ποιότητας ανά έτος.
		4.1.4: Διεύρυνση – εκμετάλλευση εφαρμογών πληροφοριακών και επικοινωνιακών συστημάτων / Ηλεκτρονική Διακυβέρνηση	<ul style="list-style-type: none"> • Αριθμός δράσεων ηλεκτρονικής διακυβέρνησης που υλοποιεί ο Δήμος ανά έτος. • Αριθμός ηλεκτρονικών αιτημάτων που προωθούνται προς ικανοποίηση ανά έτος. • Αριθμός νέων υποδομών ΤΠΕ ανά έτος. • Αριθμός ηλεκτρονικών υπολογιστών που προμηθεύονται ανά έτος. • Αριθμός νέων λογισμικών που προμηθεύονται ανά έτος.
		4.1.5: Διαδικασίες ελέγχου και συμμετοχής από τους χρήστες	<ul style="list-style-type: none"> • Αριθμός ανάρτησης αποφάσεων και διοικητικών πράξεων στο πρόγραμμα "ΔΙΑΥΓΕΙΑ"/ ανά έτος. • Αριθμός νέων υποδομών ΤΠΕ για τις διαδικασίες ελέγχου και συμμετοχής από τους χρήστες ανά έτος. • Αριθμός θεμάτων που τέθηκαν σε Δημόσια Διαβούλευση ανά έτος.

Άξονες	Μέτρα	Γενικοί Στόχοι	Προτεινόμενοι Δείκτες
		4.1.6: Επανασχεδιασμός διοικητικών δομών και διαδικασιών (τροποποίηση του Οργανισμού Εσωτερικής Υπηρεσίας)	<ul style="list-style-type: none"> Βαθμός συμμετοχής των Διευθύνσεων, Τμημάτων και των υπαλλήλων του Δήμου και των ΝΠΔΔ στην τροποποίηση του νέου ΟΕΥ
	Μέτρο 4.2: Ανάπτυξη ανθρώπινου προσωπικού	4.2.1: Κατάρτιση εσωτερικής στρατηγικής επιμόρφωσης μέσω διαθέσιμων δομών του Δήμου	<ul style="list-style-type: none"> Αριθμός εκπαιδευτικών προγραμμάτων δημοτικών υπαλλήλων ανά έτος. Αριθμός θετικής αξιολόγησης κάθε εκπαιδευτικού προγράμματος στο σύνολο. Αριθμός συμμετεχόντων σε εκπαιδευτικά προγράμματα ανά έτος.
4.2.2: Συνεργασία με αρμόδιους φορείς της Αυτοδιοίκησης και του ευρύτερου δημόσιου (ΕΚΔΔ, ΙΝΕΠ, ΙΤΑ, ΕΕΤΑΑ κλπ) και ιδιωτικού τομέα		<ul style="list-style-type: none"> Αριθμός συνεργασιών για προγράμματα ανάπτυξης ανθρώπινου δυναμικού του Δήμου ανά έτος. Αριθμός προγραμμάτων ανάπτυξης ανθρώπινου δυναμικού του Δήμου σε συνεργασία με ΕΚΔΔ, ΙΝΕΠ, ΙΤΑ, ΕΕΤΑΑ και φορείς ιδιωτικού τομέα ανά έτος. 	
4.2.3: Εξασφάλιση διαρκούς επιστημονικοτεχνικής υποστήριξης των αιρετών και του προσωπικού		<ul style="list-style-type: none"> Αριθμός επιμορφωτικών δράσεων αιρετών και του προσωπικού ανά έτος. Αριθμός αιρετών και προσωπικού που συμμετέχουν σε επιμορφωτικές δράσεις ανά έτος. 	
4.2.4: Ενίσχυση εσωτερικών μετακινήσεων του προσωπικού		<ul style="list-style-type: none"> Αριθμός αξιολογήσεων προσωπικού ανά έτος. Αριθμός μετακινήσεων και ανάδειξης στελεχών ανά έτος. 	

Άξονες	Μέτρα	Γενικοί Στόχοι	Προτεινόμενοι Δείκτες
		4.2.5: Αναθεώρηση διαδικασιών ελέγχου και αξιολόγησης	<ul style="list-style-type: none"> • Αριθμός μελετών για την αναθεώρηση διαδικασιών ελέγχου και αξιολόγησης ανά έτος. • Αριθμός προγραμμάτων ΤΠΕ που θα χρησιμοποιηθούν για την αναθεώρηση διαδικασιών ελέγχου και αξιολόγησης ανά έτος.
	Μέτρο 4.3: Σχέση του Δήμου με τους πολίτες	4.3.1: Ανάπτυξη διαδικασιών αμφίδρομης επικοινωνίας με τον πολίτη	<ul style="list-style-type: none"> • Αριθμός αιτημάτων πολιτών που προωθούνται ανά έτος. • Αριθμός δομών για την αμφίδρομη επικοινωνία με τον πολίτη ανά έτος.
		4.3.2: Βελτίωση της εξυπηρέτησης του πολίτη	<ul style="list-style-type: none"> • Αριθμός δράσεων για τη βελτίωση της εξυπηρέτησης του πολίτη ανά έτος. • Αριθμός ικανοποιημένων πολιτών ανά έτος.
		4.3.3: Ενίσχυση νέων μορφών συμμετοχικών διαδικασιών και διασύνδεση με εφαρμογές ηλεκτρονικής διακυβέρνησης	<ul style="list-style-type: none"> • Αριθμός νέων μορφών συμμετοχικών διαδικασιών ανά έτος. • Αριθμός δράσεων ηλεκτρονικής διακυβέρνησης ανά έτος. • Αριθμός θεμάτων που τέθηκαν σε Δημόσια Διαβούλευση ανά έτος.
		4.3.4: Βελτίωση της ασφάλειας του πολίτη - Πολιτική Προστασία	<ul style="list-style-type: none"> • Αριθμός δράσεων για τη βελτίωση της ασφάλειας του πολίτη ανά έτος. • Αριθμός πολιτών που ωφελούνται από τις δράσεις για τη βελτίωση της ασφάλειας ανά έτος.

Άξονες	Μέτρα	Γενικοί Στόχοι	Προτεινόμενοι Δείκτες
	Μέτρο 4.4: Ενίσχυση εξωστρέφειας	4.4.1: Συμμετοχή σε Διαδημοτικά Δίκτυα	<ul style="list-style-type: none"> • Αριθμός συνεργασιών ανά έτος. • Αριθμός επαφών ανά έτος.
		4.4.2: Ενίσχυση συμμετοχής σε εθνικά και ευρωπαϊκά προγράμματα	<ul style="list-style-type: none"> • Αριθμός συνεργασιών ανά έτος. • Αριθμός εθνικών και ευρωπαϊκών προγραμμάτων στα οποία συμμετέχει ο Δήμος ανά έτος. • Ποσοστό δράσεων στα πλαίσια εθνικών και ευρωπαϊκών προγραμμάτων στο σύνολο του προϋπολογισμού του Δήμου ανά έτος.
		4.4.3: Ανάπτυξη συνεργασιών με κοινωνικούς κι επιστημονικούς φορείς και οργανισμούς	<ul style="list-style-type: none"> • Αριθμός συνεργασιών ανά έτος. • Αριθμός δράσεων κοινωνικούς κι επιστημονικούς φορείς και οργανισμούς ανά έτος.
		4.4.4: Προώθηση περιφερειακών και διακρατικών συνεργασιών	<ul style="list-style-type: none"> • Αριθμός συνεργασιών ανά έτος. • Αριθμός επαφών ανά έτος. • Αριθμός αδελφοποιήσεων ανά έτος.
	Μέτρο 4.5: Βελτίωση της οικονομικής βιωσιμότητας – Αξιοποίηση περιουσιακών στοιχείων	4.5.1: Αποδοτικότερη αξιοποίηση της δημοτικής περιουσίας του Δήμου και των Νομικών Προσώπων	<ul style="list-style-type: none"> • Αριθμός ακινήτων που αξιοποιούνται ανά έτος. • Έσοδα προερχόμενα από την ακίνητη δημοτική περιουσία στο σύνολο των εσόδων του Δήμου ετησίως.
		4.5.2: Διαφύλαξη της οικονομικής αξιοπιστίας του Δήμου/ Βελτιστοποίηση της διαχείρισης των εσόδων και δαπανών	<ul style="list-style-type: none"> • Αριθμός σχεδίων βελτιστοποίησης της οικονομικής διαχείρισης ανά έτος. • Τακτικά έσοδα στο σύνολο των εσόδων του Δήμου ετησίως.

Άξονες	Μέτρα	Γενικοί Στόχοι	Προτεινόμενοι Δείκτες
			<ul style="list-style-type: none"> • Λειτουργικά έξοδα στο σύνολο των εξόδων του Δήμου ετησίως.
		4.5.3: Διεύρυνση των δυνητικών πηγών χρηματοδότησης	<ul style="list-style-type: none"> • Αριθμός συνεργασιών για δυνητικές πηγές χρηματοδότησης ανά έτος. • Αριθμός νέων πηγών χρηματοδότησης ανά έτος. • Έσοδα προερχόμενα από νέες πηγές χρηματοδότησης στο σύνολο των εσόδων του Δήμου ετησίως.
		4.5.4: Αναβάθμιση της οικονομικής διαχείρισης, των μηχανισμών προβλέψεων και της ενημέρωσης συλλογικών οργάνων και δημοτών	<ul style="list-style-type: none"> • Αριθμός παρεμβάσεων για την αναβάθμιση της οικονομικής διαχείρισης και της ενημέρωσης των δημοτών ανά έτος. • Αριθμός εφαρμογών ΤΠΕ που ενισχύουν τις παρεμβάσεις για την αναβάθμιση της οικονομικής διαχείρισης και της ενημέρωσης των δημοτών ανά έτος.

Καταψήφισαν οι Δημοτικοί Σύμβουλοι κ.κ. Μαργαρίτη Βασιλική, Πολυχρονίδης Κωνσταντίνος, Αδαμοπούλου Αναστασία, Φωτόπουλος Ανέστης, Ψαλιδόπουλος Θεόδωρος, Γαλανόπουλος Παναγιώτης, Εμιρζάς Ιωάννης, Παπαδάκης Ευάγγελος, Κεχαγιά Μαγδαληνή, Δεδούσης Γεώργιος, Αντωνακάκης Γεώργιος και Λασκαρίδης Λάζαρος.

Αυτή η απόφαση έλαβε αύξοντα αριθμό **513/2016** και δημοσιεύτηκε την **22/12/2016**.

Μετά το τέλος των θεμάτων της ημερήσιας διάταξης λύνεται η συνεδρίαση.

Αφού συντάξαμε το παρόν πρακτικό υπογράφεται όπως πιο κάτω:

Ο ΠΡΟΕΔΡΟΣ

Ο ΓΡΑΜΜΑΤΕΑΣ

ΓΑΪΤΑΝΗΣ ΑΝΑΣΤΑΣΙΟΣ

ΖΑΚΑΣ ΣΤΑΥΡΟΣ